



ព្រះនាមាណាចក្រកម្ពុជា
ជាតិ សាសនា ព្រះមហាក្សត្រ



បទបញ្ជា និង នីតិវិធី

សង្ខេប

ការចែងចេញនូវច្បាប់ស្តីពីសង្ខេបសង្ខេបប្រឹក្សាឃុំ សង្កាត់

អាណត្តិទី ៣

[ថ្ងៃអាទិត្យ ទី០៣ ខែមិថុនា ឆ្នាំ២០១២]





ព្រះរាជាណាចក្រកម្ពុជា

ជាតិ សាសនា ព្រះមហាក្សត្រ

គណៈកម្មាធិការជាតិរៀបចំការបោះឆ្នោត

លេខ ១៥៧/ គ.ជ.ប
១២

គណៈកម្មាធិការជាតិរៀបចំការបោះឆ្នោត

- បានឃើញរដ្ឋធម្មនុញ្ញ នៃព្រះរាជាណាចក្រកម្ពុជា
- បានឃើញច្បាប់ស្តីពីការបោះឆ្នោតជ្រើសរើសក្រុមប្រឹក្សាឃុំ សង្កាត់ និងច្បាប់ស្តីពីវិសោធនកម្មនៃច្បាប់នេះ
- បានឃើញព្រះរាជក្រឹត្យលេខ នស/រកត/០៧០៦/០៣៥ ចុះថ្ងៃទី ១៤ ខែ កក្កដា ឆ្នាំ ២០០៦ ស្តីពីការតែងតាំងគណៈកម្មាធិការជាតិរៀបចំការបោះឆ្នោត
- បានឃើញការអនុម័តរបស់គណៈកម្មាធិការជាតិរៀបចំការបោះឆ្នោតនៅថ្ងៃទី ១៦ ខែកុម្ភៈ ឆ្នាំ ២០១២ លើបទបញ្ជា និងនីតិវិធីសម្រាប់ការបោះឆ្នោតជ្រើសរើសក្រុមប្រឹក្សាឃុំ សង្កាត់ ។

ប្រកាស

ប្រការ ១ : ឱ្យប្រើជាផ្លូវការនូវបទបញ្ជា និងនីតិវិធីសម្រាប់ការបោះឆ្នោតជ្រើសរើសក្រុមប្រឹក្សាឃុំ សង្កាត់ នាថ្ងៃ អាទិត្យ ទី ០៣ ខែមិថុនា ឆ្នាំ២០១២ ដែលមាន ១៦ ជំពូក និងឧបសម្ព័ន្ធទាំង ១៤ ។

ប្រការ ២ : បទប្បញ្ញត្តិទាំងឡាយណា ដែលផ្ទុយនឹងបទបញ្ជា និងនីតិវិធីនេះ ត្រូវចាត់ទុកជា និរាករណ៍ ។

រាជធានីភ្នំពេញ ថ្ងៃទី ១៧ ខែកុម្ភៈ ឆ្នាំ២០១២
ជ. គណៈកម្មាធិការជាតិរៀបចំការបោះឆ្នោត



អ៊ិន-ស៊ុនធី

មាតិកា

ទំព័រ

ជំពូកទី ១.-	បទប្បញ្ញត្តិទូទៅ.....	០១
ជំពូកទី ២.-	ការគ្រប់គ្រងការបោះឆ្នោតជ្រើសរើសរដ្ឋមន្ត្រីក្រុមប្រឹក្សាឃុំ សង្កាត់.....	០៥
	- សមត្ថកិច្ចគ្រប់គ្រងការបោះឆ្នោត.....	០៥
	- សមាសភាពនៃ គ.ជ.ប.....	០៥
	- ករណីបាត់បង់មុខតំណែងក្នុងសមាសភាពនៃ គ.ជ.ប.....	០៥
	- លក្ខណវិនិច្ឆ័យនៃការតែងតាំងសមាសភាព គ.ជ.ប.....	០៦
	- រចនាសម្ព័ន្ធនៃ គ.ជ.ប.....	០៧
	- សិទ្ធិអំណាចរបស់ គ.ជ.ប.....	០៨
	- ការប្រគល់សិទ្ធិអំណាចរបស់ គ.ជ.ប ទៅគណៈកម្មការថ្នាក់ក្រោម ឬមន្ត្រីបោះឆ្នោត.....	១០
	- រចនាសម្ព័ន្ធថ្នាក់ក្រោមរបស់ គ.ជ.ប ក្នុងដំណាក់កាលពិនិត្យបញ្ជីឈ្មោះ និង ចុះឈ្មោះបោះឆ្នោត.....	១១
	- រចនាសម្ព័ន្ធនៃ គ.ជ.ប.....	១១
	- លក្ខណវិនិច្ឆ័យក្នុងការជ្រើសរើសសមាជិក គ.ជ.ប.....	១២
	- ភារកិច្ច និងការទទួលខុសត្រូវនៃ គ.ជ.ប.....	១៤
	- រចនាសម្ព័ន្ធនៃ គ.ជ.ប.....	១៦
	- លក្ខណវិនិច្ឆ័យដើម្បីជ្រើសរើសសមាសភាព គ.ជ.ប.....	១៦
	- ភារកិច្ច និងការទទួលខុសត្រូវរបស់ គ.ជ.ប.....	១៨
	- រចនាសម្ព័ន្ធនៃ គ.ជ.ប.....	២០
	- លក្ខណវិនិច្ឆ័យក្នុងការជ្រើសរើស និងការស្នើសុំតែងតាំងសមាជិក គ.ជ.ប.....	២១
	- ភារកិច្ច និងការទទួលខុសត្រូវរបស់ គ.ជ.ប.....	២៥
	- ប្រព័ន្ធជ្រើសរើសមន្ត្រីបុគ្គលិកនៃ គ.ជ.ប សមាជិក និងមន្ត្រីបុគ្គលិកនៃ គ.ជ.ប គ.ជ.ប និងសមាសភាព គ.ជ.ប.....	២៥

- ការតែងតាំងគណៈកម្មការជ្រើសរើសមន្ត្រីបុគ្គលិក..... ២៨
- ប្រាក់កម្រៃរបស់សមាជិក និងបុគ្គលិកនៃ គណៈកម្មាធិការជាតិ និង គណៈកម្មការរៀបចំការបោះឆ្នោតគ្រប់ថ្នាក់..... ២៩
- អាណត្តិរបស់គណៈកម្មាធិការជាតិរៀបចំការបោះឆ្នោត..... ៣០
- ការតែងតាំងក្នុងរយៈពេលមានកំណត់..... ៣០
- ការដាក់វិន័យ ការព្យួរការងារ ការបណ្តេញចេញពីការងារចំពោះបុគ្គលិក ឬសមាជិកគណៈកម្មការ..... ៣១
- គោលការណ៍នៃការប្រើប្រាស់សម្ភារៈ និងបរិក្ខារនៃ គ.ជ.ប..... ៣១
- ប្រតិទិនការងារបោះឆ្នោត..... ៣១
- ការងារសន្តិសុខបោះឆ្នោត..... ៣២

ជំពូកទី ៣.- សិទ្ធិចុះឈ្មោះ និង សិទ្ធិបោះឆ្នោត..... ៣៧

- ភាពមានសិទ្ធិចុះឈ្មោះបោះឆ្នោត..... ៣៧
- ភាពមានសិទ្ធិបោះឆ្នោត និងឯកសារបញ្ជាក់អត្តសញ្ញាណផ្លូវការសម្រាប់ប្រើ នៅពេលបោះឆ្នោត..... ៣៨

ជំពូកទី ៤.- ប្រព័ន្ធបោះឆ្នោត និង ការបែងចែកអាសនៈ..... ៤០

- ប្រព័ន្ធបោះឆ្នោត..... ៤០
- ការបែងចែកអាសនៈ..... ៤០
- ជំហានទី១: ការកំណត់កូតា (Quata)..... ៤១
- ជំហានទី២: ការកំណត់ចំនួនអាសនៈរបស់ម ឬការបែងចែកអាសនៈលើកទី១..... ៤២
- ជំហានទី៣: ការកំណត់មធ្យមភាគខ្ពស់បំផុត និងការបែងចែកអាសនៈលើកទី២..... ៤៣
- ករណីបញ្ជីបេក្ខជននៃគណបក្សនយោបាយបាឃណាមួយបោះបង់ចោលអាសនៈ..... ៥០
- ករណីបញ្ជីបេក្ខជននៃគណបក្សនយោបាយមួយចំនួនមានមធ្យមភាគខ្ពស់បំផុតស្មើគ្នា..... ៥៥
- ការចាប់ឆ្នោតជាសាធារណៈ..... ៥៨
- ការស្រង់ឈ្មោះបេក្ខជនជាប់ឆ្នោតជាសមាជិកក្រុមប្រឹក្សាយុ សង្កាត់..... ៦០
- ការកំណត់ឈ្មោះបេក្ខជនជាប់ឆ្នោតជាសមាជិកក្រុមប្រឹក្សាយុ សង្កាត់ មេឃុំ ឬចៅសង្កាត់ ជំទប់ ឬចៅសង្កាត់រង..... ៦១

ជំពូកទី ៥._	ការិយាល័យបោះឆ្នោត និងការិយាល័យរាប់សន្លឹកឆ្នោត.....	៦៤
	- ការកំណត់ទីតាំងការិយាល័យបោះឆ្នោត.....	៦៤
ជំពូកទី ៦._	បញ្ជីបោះឆ្នោតជ្រើសរើសក្រុមប្រឹក្សាឃុំ សង្កាត់.....	៧១
ជំពូកទី ៧._	ការចុះបញ្ជីបេក្ខជននៃគណបក្សនយោបាយ សម្រាប់ឈរឈ្មោះ	
	បោះឆ្នោតជ្រើសរើសក្រុមប្រឹក្សាឃុំ សង្កាត់.....	៧៣
	- ភាពមានសិទ្ធិឈរឈ្មោះជាបេក្ខជន.....	៧៣
	- ភាពគ្មានសិទ្ធិឈរឈ្មោះជាបេក្ខជន.....	៧៣
	- ការទទួលពាក្យសុំចុះបញ្ជីបេក្ខជនដោយ គយ/សប.....	៧៧
	- ការពិនិត្យ និងសម្រេចរបស់ គយ/សប លើពាក្យសុំចុះបញ្ជីបេក្ខជន.....	៧៨
	- ការចាប់ឆ្នោត ដើម្បីកំណត់លំដាប់លេខរៀងបញ្ជីបេក្ខជននៃគណបក្សនយោបាយ.....	៨៦
ជំពូកទី ៨._	ការយោសាសនាបោះឆ្នោត.....	៨៩
	- គោលការណ៍នៃការយោសាសនាបោះឆ្នោត.....	៨៩
	- សម្ភារៈអប់រំអ្នកបោះឆ្នោត.....	៩៨
	- រូបភាព និងសម្ភារៈយោសាសនាផ្សព្វផ្សាយ.....	១០១
	- ភារកិច្ច និងកាតព្វកិច្ចរបស់ប្រព័ន្ធផ្សព្វផ្សាយព័ត៌មាន.....	១០៦
ជំពូកទី ៩._	ភ្នាក់ងារនៃគណបក្សនយោបាយ អ្នកសង្កេតការណ៍ និង	
	អ្នកយកព័ត៌មាន.....	១០៨
	- ភ្នាក់ងារនៃគណបក្សនយោបាយ.....	១០៨
	- ដំណាក់កាលទី១ : ការពិនិត្យបញ្ជីឈ្មោះ និងចុះឈ្មោះបោះឆ្នោត.....	១០៨
	- ដំណាក់កាលទី២ : ដំណាក់កាលបោះឆ្នោត និងរាប់សន្លឹកឆ្នោត.....	១១១
	- អ្នកសង្កេតការណ៍បោះឆ្នោត.....	១១៤
	- អ្នកសង្កេតការណ៍ជាតិ.....	១១៤
	- អ្នកសង្កេតការណ៍អន្តរជាតិ.....	១១៨

- គណបក្សនយោបាយដែលគ្មានបញ្ជីបេក្ខជន ហើយមានបំណងសង្កេត
ការណ៍បោះឆ្នោត..... ១១៩
- អ្នកយកព័ត៌មានជាតិ និងអន្តរជាតិ..... ១២០

ជំពូកទី ១០._ ការរៀបចំ ការត្រួតត្រា និងការប្រព្រឹត្តទៅនៃការបោះឆ្នោត..... ១២៤

- ការបិទផ្សាយបញ្ជីឈ្មោះទីតាំងការិយាល័យបោះឆ្នោត និងរាប់សន្លឹកឆ្នោត..... ១២៤
- សមាសភាពនៃ គកប/គករ..... ១២៥
- ការទទួលខុសត្រូវ និងភារកិច្ចរបស់ គកប/គករ..... ១២៥
- ការត្រៀមសម្ភារៈ ឯកសារបោះឆ្នោត និងការត្រួតពិនិត្យទីតាំង
ការិយាល័យបោះឆ្នោត..... ១៣២
- ទីតាំងរដ្ឋបាល និងសន្តិសុខនៃការិយាល័យបោះឆ្នោត និងរាប់សន្លឹកឆ្នោត..... ១៣៧
- ការប្រព្រឹត្តទៅនៃការបោះឆ្នោត..... ១៣៨

ជំពូកទី ១១._ ការមិនការបោះឆ្នោត ការរាប់សន្លឹកឆ្នោត និងការប្រមូល ប្រគល់

- ទទួលសម្ភារៈបោះឆ្នោត..... ១៥៥**
- ការបិទការបោះឆ្នោត..... ១៥៥
- ការរាប់សន្លឹកឆ្នោតនៅការិយាល័យបោះឆ្នោត..... ១៥៩
- សន្លឹកឆ្នោតបានការ និងសន្លឹកឆ្នោតមិនបានការ..... ១៦៨
- ការរៀបចំ និងការវេចខ្ចប់កំណត់ហេតុនៃការបោះឆ្នោត កំណត់ហេតុនៃការ
រាប់សន្លឹកឆ្នោត និងសម្ភារៈ ឯកសារបោះឆ្នោតពាក់ព័ន្ធ..... ១៧០
- ការបញ្ជូនកំណត់ហេតុនៃការបោះឆ្នោត និងការរាប់សន្លឹកឆ្នោត
ព្រមទាំងសម្ភារៈ ឯកសារបោះឆ្នោតនៅសល់ទៅទីស្នាក់ការ គយ/សប..... ១៧៤
- ការរាប់សន្លឹកឆ្នោតនៅទីស្នាក់ការ គយ/សប ឬនៅទីតាំងសុវត្ថិភាពណាមួយ..... ១៧៧
- ការដាក់ពាក្យបណ្តឹងតវ៉ា និងបណ្តឹងជំទាស់ពាក់ព័ន្ធនឹងការបោះឆ្នោត
ការរាប់សន្លឹកឆ្នោតទៅ គយ/សប..... ១៨២
- ការដាក់ពាក្យបណ្តឹងតវ៉ា ឬ/និងបណ្តឹងជំទាស់ទាក់ទងនឹងភាពមិនប្រក្រតី
នៅមួយ (១) ថ្ងៃ មុនថ្ងៃបោះឆ្នោត ទៅ គយ/សប..... ១៨៥
- កិច្ចប្រតិបត្តិការរបស់ គយ/សប ក្នុងការត្រួតពិនិត្យ និងបូកសរុប
លទ្ធផលបណ្តោះអាសន្ននៃការបោះឆ្នោត..... ១៨៧

ជំពូកទី ១២._ លទ្ធផលបណ្តោះអាសន្ន លទ្ធផលផ្លូវការ និងការជំនាស់ចំពោះលទ្ធផល

- នៃការបោះឆ្នោត.....២០១
- ការបង្កើតមជ្ឈមណ្ឌលនៃ គណ/ខប សម្រាប់ត្រួតពិនិត្យលទ្ធផល
បណ្តោះអាសន្ននៃការបោះឆ្នោតតាមឃុំ សង្កាត់.....២០១
- ការប្រគល់ និងការទទួលកញ្ចប់ " គ " និង " គពិសេស " ដាក់កំណត់ហេតុ
បូកសរុបលទ្ធផលបណ្តោះអាសន្ននៃការបោះឆ្នោតក្នុងឃុំ សង្កាត់ និង
សម្ភារៈ ឯកសារបោះឆ្នោតពាក់ព័ន្ធនៅ គណ/ខប.....២០៧
- ការដាក់ពាក្យបណ្តឹងតវ៉ា ឬបណ្តឹងជំទាស់នៅ គណ/ខប ទាក់ទងនឹងលទ្ធផល
បណ្តោះអាសន្ននៃការបោះឆ្នោតនៅឃុំ សង្កាត់ ឬនៅការិយាល័យបោះឆ្នោត
ណាមួយ ឬច្រើនក្នុងឃុំ សង្កាត់.....២០៩
- កិច្ចប្រតិបត្តិការរបស់ គណ/ខប ក្នុងការត្រួតពិនិត្យលទ្ធផលបណ្តោះអាសន្ន
នៃការបោះឆ្នោតនៅក្នុងឃុំ សង្កាត់.....២១១
- ការត្រួតពិនិត្យលទ្ធផលបណ្តោះអាសន្ននៃការបោះឆ្នោតក្នុងឃុំ សង្កាត់ ដែលគ្មានពាក្យ
បណ្តឹងតវ៉ា ឬបណ្តឹងជំទាស់ត្រូវបានដាក់នៅ គណ/សប និងនៅ គណ/ខប.....២១៤
- ការត្រួតពិនិត្យលទ្ធផលបណ្តោះអាសន្ននៃការបោះឆ្នោតនៅឃុំ សង្កាត់
ដែលមានបណ្តឹងតវ៉ា ឬបណ្តឹងជំទាស់ដាក់នៅ គណ/សប មានការបើកកញ្ចប់សុវត្ថិភាព
" ក " ដើម្បីត្រួតពិនិត្យផ្ទៀងផ្ទាត់សម្ភារៈ ឯកសារបោះឆ្នោត និងសន្លឹកនៅ គណ/សប
និងដែលមានពាក្យបណ្តឹងតវ៉ា ឬបណ្តឹងជំទាស់ដាក់នៅ គណ/ខប.....២១៧
- ការប្រជុំសម្រេចរបស់ គណ/ខប លើពាក្យបណ្តឹងតវ៉ា ឬបណ្តឹងជំទាស់.....២២១
- ការត្រួតពិនិត្យលទ្ធផលបណ្តោះអាសន្ននៃការបោះឆ្នោតនៅឃុំ សង្កាត់ ដែលមាន
លម្អៀងឃាំងច្រើន ០,៥ ភាគរយ រវាងបញ្ជីបេក្ខជនពីរ ឬច្រើន និងដែលមានពាក្យ
បណ្តឹងតវ៉ា ឬបណ្តឹងជំទាស់ ត្រូវបានដាក់នៅ គណ/ខប.....២២៦
- ការកំណត់ចំនួនអាសនៈ សម្រាប់គណបក្សនយោបាយឈរឈ្មោះបោះឆ្នោត
ក្នុងឃុំ សង្កាត់ និងការស្រង់លទ្ធផលបណ្តោះអាសន្ននៃការបោះឆ្នោត
ជ្រើសរើសក្រុមប្រឹក្សាឃុំ សង្កាត់.....២២៨
- ការបំពេញលទ្ធផលបណ្តោះអាសន្ននៃការបោះឆ្នោតជ្រើសរើសក្រុមប្រឹក្សា
ឃុំ សង្កាត់.....២៣២
- ការវេចខ្ចប់ និងបញ្ជូនលទ្ធផលបណ្តោះអាសន្ននៃការបោះឆ្នោតជ្រើសរើស
ក្រុមប្រឹក្សាឃុំ សង្កាត់ និងរាល់សម្ភារៈឯកសារបោះឆ្នោតពាក់ព័ន្ធនៅ គ.ជ.ប.....២៣៤

- ការដាក់ពាក្យបណ្តឹងតវ៉ា ឬបណ្តឹងជំទាស់នៅ គ.ជ.ប ពាក់ព័ន្ធនឹងលទ្ធផល
បណ្តោះអាសន្ននៃការបោះឆ្នោតនៅឃុំ សង្កាត់ ឬនៅការិយាល័យបោះឆ្នោត
ណាមួយក្នុងឃុំ សង្កាត់.....២៣៨
- ការបង្កើតក្រុមទទួលសម្ភារៈ ឯកសារបោះឆ្នោត ក្រុមត្រួតពិនិត្យលទ្ធផល
និងក្រុមកំណត់បែងចែកអាសនៈនៃ គ.ជ.ប និងការត្រៀមលក្ខណសម្បត្តិ
បម្រើការត្រួតពិនិត្យ និងផ្ទៀងផ្ទាត់លទ្ធផលនៃការបោះឆ្នោតជ្រើសរើសក្រុមប្រឹក្សា
ឃុំ សង្កាត់..... ២៤០
- ការប្រគល់ និងទទួលកញ្ចប់ " ឃ " និងកញ្ចប់ " ឃពិសេស " ដាក់
លទ្ធផលបណ្តោះអាសន្ននៃការបោះឆ្នោតជ្រើសរើសក្រុមប្រឹក្សាឃុំ សង្កាត់
និងសម្ភារៈ ឯកសារបោះឆ្នោតពាក់ព័ន្ធនៅទីស្តីការ គ.ជ.ប.....២៤៧
- កិច្ចប្រតិបត្តិការរបស់ក្រុមត្រួតពិនិត្យលទ្ធផល និងក្រុមកំណត់បែងចែកអាសនៈ
ក្នុងការត្រួតពិនិត្យ និងការផ្ទៀងផ្ទាត់លទ្ធផលនៃការបោះឆ្នោតជ្រើសរើសក្រុមប្រឹក្សា
ឃុំ សង្កាត់ ក្រោមការណែនាំ និងចាត់ចែងរបស់អគ្គលេខាធិការនៃ គ.ជ.ប..... ២៥០
- ការត្រួតពិនិត្យ និងការផ្ទៀងផ្ទាត់លទ្ធផលនៃការបោះឆ្នោតនៅឃុំ សង្កាត់
ដែល គធ/ខប បានសម្រេចព្យួរលទ្ធផលជាបណ្តោះអាសន្ន..... ២៥៣
- ការត្រួតពិនិត្យ និងការផ្ទៀងផ្ទាត់លទ្ធផលនៃការបោះឆ្នោតនៅឃុំ សង្កាត់
ដែលគ្មានពាក្យបណ្តឹងតវ៉ា ឬបណ្តឹងជំទាស់ត្រូវបានដាក់នៅ គឃ/សប ឬ/និង
គធ/ខប ឬ/និង គ.ជ.ប..... ២៥៤
- ការត្រួតពិនិត្យ និងការផ្ទៀងផ្ទាត់លទ្ធផលនៃការបោះឆ្នោតនៅឃុំ សង្កាត់
ដែលមានពាក្យបណ្តឹងតវ៉ា ឬបណ្តឹងជំទាស់ ត្រូវបានដាក់នៅ គ.ជ.ប ឬ/និង
ត្រូវបានដាក់នៅ គឃ/សប ឬ/និង គធ/ខប ហើយដែលមានកញ្ចប់សុវត្ថិភាព
" ក " មួយ ឬច្រើន ត្រូវបានបើកត្រួតពិនិត្យផ្ទៀងផ្ទាត់..... ២៦៥
- ការត្រួតពិនិត្យ និងការផ្ទៀងផ្ទាត់លទ្ធផលនៃការបោះឆ្នោតនៅឃុំ សង្កាត់
ដែលមានលម្អៀងសំឡេងឆ្នោតយ៉ាងច្រើន ០,៥ ភាគរយ រវាងបញ្ជីបេក្ខជន
នៃគណបក្សនយោបាយពិរ ឬច្រើន និងដែលមានពាក្យបណ្តឹងតវ៉ា ឬបណ្តឹងជំទាស់
ត្រូវបានដាក់នៅ គធ/ខប ឬ/និង គ.ជ.ប..... ២៧១
- ការរៀបចំ និងការផ្សព្វផ្សាយសេចក្តីប្រកាសលទ្ធផលផ្លូវការនៃការបោះឆ្នោត
ជ្រើសរើសក្រុមប្រឹក្សាឃុំ សង្កាត់..... ២៧៣

ជំពូកទី ១៣._ ការបិទការិយាល័យបោះឆ្នោតក្នុងកាលៈទេសៈមានអាសន្ន និងការបោះឆ្នោតសាជាថ្មី..... ២៧៥

- ការបិទការិយាល័យបោះឆ្នោតក្នុងកាលៈទេសៈមានអាសន្ន..... ២៧៥
- ការបោះឆ្នោតសាជាថ្មី ក្នុងករណីបដិសេធលទ្ធផលបណ្តោះអាសន្ន..... ២៧៨

ជំពូកទី ១៤._ ការបោះឆ្នោតឡើងវិញ..... ២៨២

ជំពូកទី ១៥._ ថវិកា និងហិរញ្ញវត្ថុ..... ២៨៧

ជំពូកទី ១៦._ សមត្ថកិច្ច និងនីតិវិធីដោះស្រាយវិវាទក្នុងការបោះឆ្នោត និងនីតិវិធីដាក់/ទទួលពាក្យបណ្តឹង និងដោះស្រាយបណ្តឹងចំពោះគ្រប់អំពើល្មើសបោះឆ្នោតដែលអាចនាំឱ្យមានការផ្តន្ទាទោស..... ២៩១

- សមត្ថកិច្ចដោះស្រាយវិវាទក្នុងការបោះឆ្នោត..... ២៩១
- សមាសភាពក្រុមប្រឹក្សាជំនុំជម្រះ ឬក្រុមប្រឹក្សាប្រជុំសម្រេច ឬក្រុមប្រឹក្សាប្រជុំផ្សះផ្សា..... ២៩១
- ការប្តឹងតវ៉ា ឬការប្តឹងជំទាស់..... ២៩៤
- ការដកពាក្យបណ្តឹង..... ២៩៥
- ការរួមបញ្ចូលរឿងក្តី..... ២៩៦
- សិទ្ធិ និងកាតព្វកិច្ចរបស់ដើមបណ្តឹង ចុងចម្លើយ អ្នកតំណាង ឬមេធាវី..... ២៩៦
- សិទ្ធិ និងកាតព្វកិច្ចរបស់សាក្សី..... ២៩៨
- នីតិវិធីសវនាការ ឬនីតិវិធីប្រជុំសម្រេច ឬនីតិវិធីប្រជុំផ្សះផ្សា..... ២៩៨
- នីតិវិធីដាក់/ទទួលពាក្យបណ្តឹង និងដោះស្រាយបណ្តឹងចំពោះគ្រប់អំពើល្មើសដែលអាចនាំឱ្យមានការផ្តន្ទាទោស..... ៣០៧

ឧបសម្ព័ន្ធ

១. សម្រង់ខ្លឹមសារចេកពីជំពូកទី ៣ នៃបទបញ្ជា និងនីតិវិធីសម្រាប់ការពិនិត្យបញ្ជីឈ្មោះ និងចុះឈ្មោះបោះឆ្នោតប្រចាំឆ្នាំ (ការិយាល័យចុះឈ្មោះបោះឆ្នោត)..... ៣១៧

២. សេចក្តីណែនាំស្តីពីការរៀបចំត្រៀមបម្រើការពិនិត្យបញ្ជីឈ្មោះ និងចុះឈ្មោះបោះឆ្នោតប្រចាំឆ្នាំ..... ៣២៤

៣. សេចក្តីណែនាំរួម ស្តីពីការផ្តល់បណ្ណាត័មានអ្នកបោះឆ្នោត..... ៣៣៣

៤. ជំពូកទី ៤ នៃបទបញ្ជា និងនីតិវិធី សម្រាប់ការពិនិត្យបញ្ជីឈ្មោះ និងចុះឈ្មោះបោះឆ្នោត ប្រចាំឆ្នាំ (ការពិនិត្យបញ្ជីឈ្មោះ និងចុះឈ្មោះបោះឆ្នោត)..... ៣៣៨

៥. សេចក្តីសម្រេច ស្តីពីការពិនិត្យបញ្ជីឈ្មោះ និងចុះឈ្មោះបោះឆ្នោត ឆ្នាំ២០១១..... ៤៨៣

៦. នីតិវិធី ស្តីពីការរៀបចំបញ្ជីបោះឆ្នោតចុងក្រោយសម្រាប់ឃុំ សង្កាត់បង្កើតថ្មី និងឃុំ សង្កាត់ កែប្រែព្រំប្រទល់..... ៤៨៧

៧. សេចក្តីណែនាំរួម ស្តីពីនីតិវិធីនៃការស្នើសុំ និងការចេញលិខិតបញ្ជាក់អត្តសញ្ញាណ សម្រាប់បម្រើឱ្យការបោះឆ្នោត..... ៤៩១

៨. សម្ភារៈ ឯកសារ ដែលត្រូវប្រគល់ជូន គធ/ខប សម្រាប់ប្រើប្រាស់ក្នុងកិច្ចប្រតិបត្តិការ បោះឆ្នោតទាំងមូល..... ៤៩៩

៩. សម្ភារៈ ឯកសារ ដែលត្រូវប្រគល់ជូន គយ/សប សម្រាប់ប្រើប្រាស់ក្នុងកិច្ចប្រតិបត្តិការ បោះឆ្នោតទាំងមូល..... ៥០១

១០. សម្ភារៈ ឯកសារ ដែលត្រូវប្រគល់ជូន គកប សម្រាប់ប្រើប្រាស់ក្នុងកិច្ចប្រតិបត្តិការ បោះឆ្នោត និងរាប់សន្លឹកឆ្នោត..... ៥០៣

១១. រូបបន្តរកកម្រិតលម្អៀងសំឡេងឆ្នោត ដើម្បីកំណត់កម្រិតលម្អៀងយ៉ាងច្រើន ០,៥ ភាគរយ រវាងបញ្ជីបេក្ខជនពីរ ឬច្រើន..... ៥០៥

១២. ក្រុមសីលធម៌ សម្រាប់គណបក្សនយោបាយ បេក្ខជន និងភ្នាក់ងារនៃគណបក្សនយោបាយ..... ៥០៨

១៣. ក្រុមសីលធម៌ សម្រាប់អ្នកសង្កេតការណ៍បោះឆ្នោត..... ៥១៦

១៤. គោលការណ៍ សម្រាប់ប្រព័ន្ធផ្សព្វផ្សាយព័ត៌មាន..... ៥២២

១៥. ក្រុមសីលធម៌ សម្រាប់មន្ត្រីបោះឆ្នោត..... ៥២៥

១៦. ក្រុមសីលធម៌ សម្រាប់សមាជិកនៃកងខេមរភូមិន្ទ និងកងឧត្តមកម្មបាលជាតិ..... ៥៣៣

១៧. បទបញ្ជាផ្ទៃក្នុងពេលបើកសវនាការ ឬអង្គប្រជុំផ្សះផ្សាដោះស្រាយបណ្តឹង..... ៥៤៨

១៨. ខ្លឹមសារនៃសម្បថ..... ៥៤៩



អក្សរកាត់



- ១- គណៈកម្មាធិការជាតិរៀបចំការបោះឆ្នោត គ.ជ.ប
- ២- គណៈកម្មការរាជធានី ខេត្តរៀបចំការបោះឆ្នោត គប/ខប
- ៣- លេខាធិការដ្ឋានរាជធានី ខេត្តរៀបចំការបោះឆ្នោត លប/ខប
- ៤- ក្រុមប្រឹក្សាយុវ សង្កាត់ កបប/សប
- ៥- គណៈកម្មការយុវ សង្កាត់រៀបចំការបោះឆ្នោត គបប/សប
- ៦- គណៈកម្មការការិយាល័យរៀបចំការបោះឆ្នោត និងរាបសន្តិកឆ្នោត គកប/គក
- ៧- ច្បាប់បោះឆ្នោតជ្រើសតាំងតំណាងរាស្ត្រ និងច្បាប់ស្តីពីវិសោធនកម្មនៃច្បាប់នេះ ច.ប.ត.វ
- ៨- ច្បាប់បោះឆ្នោតជ្រើសរើសក្រុមប្រឹក្សាយុវ សង្កាត់និងច្បាប់ស្តីពីវិសោធនកម្មនៃច្បាប់នេះ ច.ប.ប.ស
- ៩- បទបញ្ជា និងនីតិវិធីសម្រាប់ការបោះឆ្នោតជ្រើសរើសក្រុមប្រឹក្សាយុវ សង្កាត់ ប.ន.ប.ស



ជំពូកទី ១

បទប្បញ្ញត្តិទូទៅ

ប្រការ ១.១ អនុលោមតាមច្បាប់ស្តីពីការបោះឆ្នោតជ្រើសរើសក្រុមប្រឹក្សាឃុំ សង្កាត់ និងច្បាប់ស្តីពីវិសោធនកម្មនៃច្បាប់នេះ (ច.ប.យ.ស) និងច្បាប់ស្តីពីការគ្រប់គ្រងរដ្ឋបាលឃុំ សង្កាត់ គណៈកម្មាធិការជាតិរៀបចំការបោះឆ្នោត (គ.ជ.ប) មានសិទ្ធិ និងភារកិច្ចរៀបចំបទបញ្ជា និងនីតិវិធី សម្រាប់ការបោះឆ្នោតជ្រើសរើសក្រុមប្រឹក្សាឃុំ សង្កាត់ (ប.ន.យ.ស) ដែលកំណត់អំពីការរៀបចំការគ្រប់គ្រង និងការប្រព្រឹត្តទៅនៃការបោះឆ្នោតជ្រើសរើសក្រុមប្រឹក្សាឃុំ សង្កាត់ ។

ប្រការ ១.២ ឃុំ សង្កាត់នីមួយៗ ត្រូវមានក្រុមប្រឹក្សាមួយ ដែលត្រូវបានបោះឆ្នោតជ្រើសរើស ដោយប្រជាពលរដ្ឋនៃឃុំ សង្កាត់របស់ខ្លួន តាមការបោះឆ្នោតជាទូទៅ ជាសកល ដោយសេរី ត្រឹមត្រូវ និងយុត្តិធម៌ ដោយស្មើភាព ដោយចំពោះ ដោយសម្ងាត់ ស្របតាមនីតិវិធី ដូចមានចែងក្នុង ច.ប.យ.ស និង ប.ន.យ.ស នេះ ។

ប្រការ ១.៣ ការបោះឆ្នោតជ្រើសរើសក្រុមប្រឹក្សាឃុំ សង្កាត់ទាំងអស់ក្នុងព្រះរាជាណាចក្រកម្ពុជា ត្រូវធ្វើឡើងរៀងរាល់ប្រាំ (៥) ឆ្នាំម្តង ។

១.៣.១ ការបោះឆ្នោតជ្រើសរើសក្រុមប្រឹក្សាឃុំ សង្កាត់ទាំងអស់ ត្រូវធ្វើនៅថ្ងៃអាទិត្យ តែមួយ (១) ថ្ងៃ ។

១.៣.២ កាលបរិច្ឆេទនៃការបោះឆ្នោតជ្រើសរើសក្រុមប្រឹក្សាឃុំ សង្កាត់ត្រូវកំណត់ដោយនាយករដ្ឋមន្ត្រី ក្នុងរយៈពេលប្រាំបួន (៩) ខែយ៉ាងតិចមុនថ្ងៃបោះឆ្នោត តាមសំណើរបស់រដ្ឋមន្ត្រីក្រសួងមហាផ្ទៃ ។

១.៣.៣ គ.ជ.ប ត្រូវផ្សព្វផ្សាយជាសាធារណៈ និងជាបន្ទាន់នូវកាលបរិច្ឆេទនៃការបោះឆ្នោតនេះ នៅគ្រប់ឃុំ សង្កាត់ទូទាំងប្រទេស ។

ប្រការ ១.៤ ក្រុមប្រឹក្សាឃុំ សង្កាត់មានអាណត្តិប្រាំ (៥) ឆ្នាំ ហើយត្រូវកាន់កាប់មុខតំណែងរបស់ខ្លួនរហូតទាល់តែមានក្រុមប្រឹក្សាឃុំ សង្កាត់ថ្មី ដែលត្រូវបានបោះឆ្នោតជ្រើសរើសឡើងចូលកាន់តំណែងជំនួស ។

ប្រការ ១.៥ រាជរដ្ឋាភិបាលត្រូវធ្វើសេចក្តីរាយការណ៍ជូនរដ្ឋសភា អំពីការិយាល័យបោះឆ្នោតនៃឃុំ សង្កាត់ណា ដែលមិនអាចដំណើរការរៀបចំការបោះឆ្នោតជ្រើសរើសក្រុមប្រឹក្សាឃុំ សង្កាត់បានដោយករណីប្រធានស័ក្តិ ឬកាលៈទេសៈមានអាសន្ន ។ រាជរដ្ឋាភិបាលត្រូវចាត់ឱ្យក្រសួងមហាផ្ទៃចាត់ចែងគ្រប់គ្រងឃុំ សង្កាត់ទាំងនោះជាបណ្តោះអាសន្ន ។

១.៥.១ ក្នុងពេលកំពុងដំណើរការរៀបចំការបោះឆ្នោត គ.ជ.ប ត្រូវរាយការណ៍ភ្លាមជូននាយករដ្ឋមន្ត្រី អំពីការិយាល័យបោះឆ្នោតនៃឃុំ សង្កាត់ណាដែលមិនអាចដំណើរការរៀបចំការបោះឆ្នោតជ្រើសរើសក្រុមប្រឹក្សាឃុំ សង្កាត់បានដោយករណីប្រធានស័ក្តិ ឬកាលៈទេសៈមានអាសន្ន ។

១.៥.២ គ.ជ.ប មានសិទ្ធិសម្រេចមិនបើកការិយាល័យបោះឆ្នោត និងមានសិទ្ធិបិទការិយាល័យបោះឆ្នោតណាមួយ ឬមួយចំនួន ក្នុងករណីប្រធានស័ក្តិ ឬកាលៈទេសៈមានអាសន្ន ដែលនាំឱ្យមានគ្រោះថ្នាក់ឬគំរាមកំហែងដល់សុវត្ថិភាពមន្ត្រីបោះឆ្នោត និងអ្នកបោះឆ្នោតនៅក្នុងបរិវេណខាងក្នុង និងនៅក្នុងការិយាល័យបោះឆ្នោត ។

- ១.៥.៣ ករណីប្រធានស័ក្តិ ឬកាលៈទេសៈមានអាសន្ន អាចជាករណីណាមួយក្នុងចំណោមករណីដូចខាងក្រោម ៖
- អសន្តិសុខជាសាធារណៈ ។
 - ទឹកជំនន់ ខ្យល់ព្យុះ រញ្ជួយផែនដី ឬគ្រោះធម្មជាតិផ្សេងៗទៀត ។
 - ការដួលរលំអគារសម្រាប់បំរើការបោះឆ្នោត ដោយយថាហេតុណាមួយអគ្គិភ័យ ឬការខូចខាតប្រហាក់ប្រហែលគ្នាដែលនាំឱ្យមានគ្រោះថ្នាក់ ។
 - ការរាំងស្ទះផ្នែករដ្ឋបាលដែលមិនអាចឱ្យការបោះឆ្នោតដំណើរការបាន ។

ប្រការ ១.៦ ការបោះឆ្នោតនៅការិយាល័យបោះឆ្នោតនៃឃុំ សង្កាត់ណាដែលមិនអាចដំណើរការរៀបចំការបោះឆ្នោតបាន ដោយករណីប្រធានស័ក្តិ ឬកាលៈទេសៈមានអាសន្ន ដូចមានចែងក្រោមប្រការ ១.៥ ខាងលើ នឹងត្រូវដំណើរការនៅពេលស្ថានភាពការណ៍នៅឃុំ សង្កាត់នោះមានប្រក្រតីភាពឡើងវិញ តាមកាលបរិច្ឆេទកំណត់ដោយ គ.ជ.ប ។

ប្រការ ១.៧ ការបោះឆ្នោតសាជាថ្មី នៅការិយាល័យបោះឆ្នោតណាមួយ ឬមួយចំនួននៃឃុំ សង្កាត់ស្ថិតនៅក្នុងករណីដូចមានចែងក្រោមប្រការ ១.៥ ខាងលើ ត្រូវធ្វើឡើងក្នុងរយៈពេលមិនលើសពីសាមសិប (៣០) ថ្ងៃ បន្ទាប់ពីថ្ងៃដែល គ.ជ.ប សម្រេចមិនបើកនៅមុនពេលបោះឆ្នោត ឬបិទក្នុងពេលកំពុងដំណើរការបោះឆ្នោត ឬបដិសេធនូវផលបណ្តោះអាសន្ននៃការបោះឆ្នោត នៅការិយាល័យបោះឆ្នោតនោះ ឬទាំងនោះ ។

ប្រការ ១.៨ ការបោះឆ្នោតឡើងវិញ ដើម្បីជ្រើសរើសក្រុមប្រឹក្សាយុវិញ សង្កាត់ ត្រូវធ្វើឡើងនៅយុវិញ សង្កាត់ ណាដែលមានករណីដូចខាងក្រោម ៖

- យុវិញ សង្កាត់ដែលត្រូវបានបង្កើតថ្មីតាមលក្ខខណ្ឌដូចមានចែងក្នុងមាត្រា ៦ នៃច្បាប់ស្តីពី ការគ្រប់គ្រងរដ្ឋបាលយុវិញ សង្កាត់ ។
- ក្រុមប្រឹក្សាយុវិញ សង្កាត់ដែលត្រូវបានរំសាយចោលតាមលក្ខខណ្ឌដូចមានចែងក្នុងមាត្រា ៥៧ និងមាត្រា ៥៨ នៃច្បាប់ស្តីពីការគ្រប់គ្រងរដ្ឋបាលយុវិញ សង្កាត់ ។

១.៨.១ ការបោះឆ្នោតឡើងវិញត្រូវធ្វើក្នុងរយៈពេលមួយរយម៉ែ (១២០) ថ្ងៃយ៉ាងយូរ បន្ទាប់ពីថ្ងៃសម្រេចឱ្យមានករណីតម្រូវឱ្យមានការបោះឆ្នោតឡើងវិញ ។

១.៨.២ កាលបរិច្ឆេទនៃការបោះឆ្នោតឡើងវិញ ត្រូវកំណត់ដោយរដ្ឋមន្ត្រីក្រសួងមហាផ្ទៃ ក្នុងរយៈពេលយ៉ាងយូរប្រាំពីរ(០៧)ថ្ងៃ បន្ទាប់ពីមានករណីតម្រូវឱ្យមានការបោះ ឆ្នោតឡើងវិញ ។

១.៨.៣ ការបោះឆ្នោតឡើងវិញ មិនត្រូវបានអនុញ្ញាតឱ្យធ្វើឡើយ ប្រសិនបើអាណត្តិដែល នៅសល់របស់ក្រុមប្រឹក្សាយុវិញ សង្កាត់ មានរយៈពេលមិនលើសពីមួយរយម៉ែ ប៉ុន្តែ (១៨០)ថ្ងៃ ។

ប្រការ ១.៩ ក្រុមប្រឹក្សាយុវិញ សង្កាត់ត្រូវបានបោះឆ្នោតជ្រើសរើសឡើងទៅតាមប្រព័ន្ធសមាមាត្រ ដោយយក យុវិញ សង្កាត់ជាមណ្ឌលបោះឆ្នោត និងដោយបែងចែកអាសនៈតាមមធ្យមភាគខ្ពស់បំផុត ។

១.៩.១ ក្រុមប្រឹក្សាយុវិញ សង្កាត់ត្រូវបានបោះឆ្នោតជ្រើសរើសឡើងទៅតាមប្រព័ន្ធសមាមាត្រ ដោយអ្នកបោះឆ្នោតដែល :

- ១.៩.១.១ បានចុះឈ្មោះនៅក្នុងបញ្ជីបោះឆ្នោតក្នុង យុវិញ សង្កាត់នោះ និងមាន ឯកសារបញ្ជាក់អត្តសញ្ញាណរបស់ខ្លួននៅពេលបោះឆ្នោត ។
- ១.៩.១.២ មានសិទ្ធិបោះឆ្នោតបានតែមួយសន្លឹកប៉ុណ្ណោះ តាមរយៈការបោះឆ្នោត ជាសម្ងាត់ ។
- ១.៩.១.៣ មានសិទ្ធិបោះឆ្នោតជ្រើសរើសក្រុមប្រឹក្សាយុវិញ សង្កាត់តែមួយ ប៉ុណ្ណោះ ។

ប្រការ ១.១០ អនុលោមតាមច្បាប់ស្តីពីការគ្រប់គ្រងរដ្ឋបាលយុវិញ សង្កាត់ ចំនួនសមាជិកក្រុមប្រឹក្សាយុវិញ សង្កាត់នីមួយៗ ត្រូវបានកំណត់ដោយអនុក្រឹត្យក្នុងរយៈពេលយ៉ាងតិចប្រាំបួន (៩) ខែមុនថ្ងៃ បោះឆ្នោត ។

១.១០.១ ក្រុមប្រឹក្សាយុវ សង្កាត់មានសមាជិកចំនួនពីរប្រាំ (៥) ទៅដប់មួយ (១១) រូប ផ្អែកតាមប្រជាសាស្ត្រ និងភូមិសាស្ត្រ ។

១.១០.២ ចំនួនសមាជិកក្រុមប្រឹក្សាជាក់ស្តែងក្នុងយុវ សង្កាត់នីមួយៗ ត្រូវកំណត់ដោយ អនុក្រឹត្យ តាមសំណើរបស់រដ្ឋមន្ត្រីក្រសួងមហាផ្ទៃ ក្នុងរយៈពេលយ៉ាងតិច ប្រាំបួន (៩) ខែ មុនថ្ងៃបោះឆ្នោតជ្រើសរើសក្រុមប្រឹក្សាយុវ សង្កាត់ ។



ជំពូកទី ២

ការគ្រប់គ្រងការបោះឆ្នោតជ្រើសរើសក្រុមប្រឹក្សាឃុំ សង្កាត់

សមត្ថកិច្ចគ្រប់គ្រងការបោះឆ្នោត

ប្រការ ២.១ អនុលោមតាម មាត្រា ៧៤ ថ្មី នៃ ច.ប.យ.ស គ.ជ.ប មានសមត្ថកិច្ចគ្រប់គ្រងការបោះឆ្នោត ជ្រើសរើសក្រុមប្រឹក្សាឃុំ សង្កាត់ នៃព្រះរាជាណាចក្រកម្ពុជា ។

២.១.១ គ.ជ.ប ប្រើប្រាស់សិទ្ធិអំណាចដែលមានចែងក្នុង ច.ប.យ.ស និង ច.ប.ត.រ សម្រាប់គ្រប់គ្រងការរៀបចំ និងការប្រព្រឹត្តទៅនៃការបោះឆ្នោតជ្រើសរើសក្រុមប្រឹក្សាឃុំ សង្កាត់ ។

២.១.២ គ.ជ.ប ត្រូវដាក់ចេញបទបញ្ជា និងនីតិវិធីផ្សេងៗសម្រាប់ចាត់ចែងរៀបចំការបោះឆ្នោត ផ្នែកតាមលក្ខខណ្ឌដូចមានចែងក្នុង ច.ប.យ.ស ។

២.១.៣ គ.ជ.ប ជាអង្គការឯករាជ្យ និងអព្យាក្រឹត ក្នុងការអនុវត្តសមត្ថកិច្ចរបស់ខ្លួន ។ សមាជិក និងមន្ត្រីគ្រប់រូបនៃ គ.ជ.ប គណ/ខប គយ/សប និង គកប/គករ ត្រូវប្រកាន់ជំហរឯករាជ្យមិនលម្អៀង និងស្មោះត្រង់ក្នុងការអនុវត្តអំណាច មុខងារ ភារកិច្ចរបស់ខ្លួន ។

សមាសភាពនៃ គ.ជ.ប

ប្រការ ២.២ គ.ជ.ប រួមមានសមាសភាព ដូចខាងក្រោម ៖

២.២.១ ឥស្សរជនខ្មែរមួយរូប ជាប្រធាន ។

២.២.២ ឥស្សរជនខ្មែរមួយរូប ជាអនុប្រធាន ។

២.២.៣ ឥស្សរជនខ្មែរប្រាំពីរ (៧) រូប ជាសមាជិក ។

ករណីបាត់បង់មុខតំណែងក្នុងសមាសភាពនៃ គ.ជ.ប

ប្រការ ២.៣ ការសម្រេចបណ្តេញចេញពីប្រធាន ឬអនុប្រធាន ឬសមាជិក គ.ជ.ប ជាសមត្ថកិច្ចរបស់ រដ្ឋសភា ។ ប្រធាន ឬអនុប្រធាន ឬសមាជិកនៃ គ.ជ.ប ត្រូវបាត់បង់មុខតំណែងក្នុងករណី ណាមួយដូចខាងក្រោម ៖

- ២.៣.១ សាមីខ្លួនទទួលមរណភាព ។
- ២.៣.២ សាមីខ្លួនលាឈប់ជាលាយលក្ខណ៍អក្សរ ។
- ២.៣.៣ សាមីខ្លួនបានបាត់បង់សម្បទារិជ្ជាជីវៈ ដោយមានលិខិតបញ្ជាក់ពីក្រសួងស្ថាប័នមានសមត្ថកិច្ច ។
- ២.៣.៤ សាមីខ្លួនប្រព្រឹត្តផ្ទុយពីបទបញ្ជាផ្ទៃក្នុងរបស់ គ.ជ.ប ។

លក្ខណវិនិច្ឆ័យនៃការតែងតាំងសមាសភាព គ.ជ.ប

ប្រការ ២.៤ លក្ខណវិនិច្ឆ័យដើម្បីជ្រើសរើសសមាសភាព គ.ជ.ប ត្រូវបានកំណត់ដោយមាត្រា ១៣៤(ពីរ) នៃ ច.ប.ត.រ ។

២.៤.១ ប្រធាន អនុប្រធាន និងសមាជិក គ.ជ.ប ត្រូវជ្រើសរើសក្នុងចំណោមឥស្សរជនខ្មែរ ដែលមានសមត្ថភាពខាងនយោបាយ មានបទពិសោធន៍ក្នុងការងារ និងមានកេរ្តិ៍ឈ្មោះល្អ ។

២.៤.២ ប្រធាន អនុប្រធាន និងសមាជិក គ.ជ.ប ដែលជាសមាជិកនៃគណបក្សនយោបាយ ឬ/និងជាអ្នកស្ថិតនៅក្នុងជួរអ្នកដឹកនាំនៃអង្គការមិនមែនរដ្ឋាភិបាល សង្គមស៊ីវិល សមាគម សហជីព ឬ/និងជាមន្ត្រីរាជការ ក្រោយពីទទួលបានការតែងតាំងក្នុង គ.ជ.ប ត្រូវសុំលាលែងជាស្ថាពរពីគណបក្សនយោបាយ ឬ/និងពីជួរអ្នកដឹកនាំនៃ អង្គការមិនមែនរដ្ឋាភិបាល សង្គមស៊ីវិល សមាគម សហជីព ឬ/និងជាក្រុម សុំទៅបម្រើការងារនៅក្រៅក្របខ័ណ្ឌដើម រហូតដល់ថ្ងៃចប់អាណត្តិ ។

២.៤.៣ បន្ទាប់ពីការតែងតាំងរួចហើយ ប្រធាន អនុប្រធាន និងសមាជិក គ.ជ.ប ទាំងអស់មិនត្រូវតំណាងឱ្យទស្សនៈបក្សសម្ព័ន្ធនៃក្រុមមនុស្សរបស់សង្គមដែលបាន តែងតាំងខ្លួនឡើយ ។

ប្រការ ២.៥ សេចក្តីព្រាងសមាសភាពនៃ គ.ជ.ប ត្រូវបានរៀបចំឡើងដោយរដ្ឋមន្ត្រីក្រសួងមហាផ្ទៃ និង ដាក់ជូនគណៈរដ្ឋមន្ត្រី ដើម្បីលើកសំណើសុំការទុកចិត្តពីរដ្ឋសភា ។

២.៥.១ ប្រធាន អនុប្រធាន និងសមាជិក គ.ជ.ប ត្រូវតែងតាំងដោយព្រះរាជក្រឹត្យ តាមសំណើរបស់គណៈរដ្ឋមន្ត្រីក្រោយពីបានទទួលការយល់ព្រមពីរដ្ឋសភា តាម មតិភាគច្រើនដាច់ខាតនៃសមាជិករដ្ឋសភាទាំងមូល ។

២.៥.២ ប្រធាន អនុប្រធាន និងសមាជិកនៃ គ.ជ.ប ត្រូវធ្វើសច្ចាប្រណិធានមុនចូល កាន់តំណែង ។

រចនាសម្ព័ន្ធ គ.ជ.ប

ប្រការ ២.៦ រចនាសម្ព័ន្ធរបស់ គ.ជ.ប រួមមាន គ.ជ.ប និងអគ្គលេខាធិការដ្ឋាននៃ គ.ជ.ប ៖

២.៦.១ គ.ជ.ប អាចបង្កើតអនុគណៈកម្មការសម្របសម្រួល និងអនុគណៈកម្មការ ចំពោះកិច្ច ដើម្បីត្រួតពិនិត្យការងាររបស់អគ្គលេខាធិការដ្ឋាន ហើយត្រូវរាយការណ៍ ជូន គ.ជ.ប ។ អនុគណៈកម្មការនេះត្រូវបង្កើតឡើងស្របតាមប្រការ ៤ នៃ បទបញ្ជាផ្ទៃក្នុងរបស់ គ.ជ.ប ។

២.៦.២ គ.ជ.ប ត្រូវតែងតាំងអគ្គលេខាធិការ ដែលមិនមែនជាសមាជិក គ.ជ.ប ធ្វើជា សេនាធិការដើម្បីអនុវត្តរៀបចំការបោះឆ្នោត និងត្រូវទទួលខុសត្រូវចំពោះមុខ គ.ជ.ប ។ អគ្គលេខាធិការ មានអគ្គលេខាធិការរង ជាជំនួយ ។

២.៦.៣ រចនាសម្ព័ន្ធនៃអគ្គលេខាធិការដ្ឋាន គ.ជ.ប រួមមាន ៖

- ខុទ្ទកាល័យអគ្គលេខាធិការដ្ឋាន
- នាយកដ្ឋានប្រាំ (៥) គឺ នាយកដ្ឋានប្រតិបត្តិការ នាយកដ្ឋានរដ្ឋបាល នាយកដ្ឋានហិរញ្ញវត្ថុ នាយកដ្ឋានបណ្តុះបណ្តាល និងព័ត៌មានសាធារណៈ និង នាយកដ្ឋានសេវាកម្មច្បាប់ និងវិវាទកម្ម ។
- គណៈ/ខប
- លគ/ខប នៅពេលដែល គណៈ/ខប ពុំទាន់ត្រូវបានជ្រើសរើស និងតែងតាំង ក្នុងដំណាក់កាលត្រៀមពិនិត្យបញ្ជីឈ្មោះ និងចុះឈ្មោះបោះឆ្នោត និងដំណាក់ កាលពិនិត្យបញ្ជីឈ្មោះ និងចុះឈ្មោះបោះឆ្នោតជាផ្លូវការ
- គយ/សប នៅពេលបោះឆ្នោត
- ក្រុមប្រឹក្សាយុំ សង្កាត់ ស្បៀងយុំ សង្កាត់ ជំនួយការស្បៀង នៅពេលពិនិត្យបញ្ជី ឈ្មោះ និងចុះឈ្មោះបោះឆ្នោត
- គកប/គករ នៅពេលបោះឆ្នោត និងរាប់សន្លឹកឆ្នោត ។

២.៦.៤ នាយកដ្ឋាននីមួយៗ ត្រូវដឹកនាំដោយប្រធានមួយ (១) រូប និងមានអនុប្រធានយ៉ាងតិច មួយ (១) រូប ជាជំនួយ ។

២.៦.៥ ប្រធាននាយកដ្ឋានត្រូវទទួលខុសត្រូវចំពោះមុខអគ្គលេខាធិការ ។

២.៦.៦ អនុប្រធាននាយកដ្ឋានត្រូវទទួលខុសត្រូវចំពោះមុខប្រធាននាយកដ្ឋាន ។

២.៦.៧ នាយកដ្ឋាននីមួយៗត្រូវបែងចែកជាការិយាល័យ ។ ការិយាល័យនីមួយៗត្រូវដឹកនាំដោយប្រធានមួយ (១)រូប និងអនុប្រធានជាជំនួយតាមការកំណត់របស់ គ.ជ.ប ។

សិទ្ធិអំណាចរបស់ គ.ជ.ប

ប្រការ ២.៧ គ.ជ.ប មានសិទ្ធិពេញលេញក្នុងការអនុវត្តការងារក្នុងសមត្ថកិច្ចរបស់ខ្លួន ។ គ.ជ.ប មានសិទ្ធិអំណាច ភារកិច្ច និងការទទួលខុសត្រូវទាក់ទងទៅនឹងការកសាងផែនការ ការរៀបចំបែបបទ ការចាត់ចែង និងការត្រួតពិនិត្យការបោះឆ្នោតជ្រើសរើសក្រុមប្រឹក្សាយុវ សង្កាត់ ដូចតទៅ ៖

២.៧.១ ចាត់វិធានការគ្រប់រូបភាព ដើម្បីធានាឱ្យការបោះឆ្នោតប្រព្រឹត្តទៅដោយសេរី ត្រឹមត្រូវ យុត្តិធម៌ និងតាមវិធីជ្រើសរើសឆ្នោតជាសម្ងាត់ ។

២.៧.២ រៀបចំគម្រោងផែនការការងារ ថវិកា និងសម្ភារៈបម្រើឱ្យការបោះឆ្នោត ព្រមទាំងផ្សព្វផ្សាយប្រតិទិននៃការបោះឆ្នោត ។

២.៧.៣ តែងតាំង គណ/ខប គណ/សប និង គកប/គករ ។

២.៧.៤ ធ្វើបទបញ្ជា និងនីតិវិធី និងសេចក្តីណែនាំនានា សម្រាប់ដំណើរការបោះឆ្នោត ក្នុងក្របខ័ណ្ឌនៃច្បាប់ជាធរមាន ។

២.៧.៥ លើកវិធានការ និងចាត់ចែងការងារ ដើម្បីធានាកិច្ចការពារសន្តិសុខ និងសណ្តាប់ធ្នាប់សាធារណៈក្នុងសម័យបោះឆ្នោត ។

២.៧.៦ ត្រួតពិនិត្យការងាររបស់គណៈកម្មការរៀបចំការបោះឆ្នោតគ្រប់លំដាប់ថ្នាក់ ។

២.៧.៧ កំណត់ព្រំដែនការិយាល័យបោះឆ្នោត ។

២.៧.៨ ចេញសេចក្តីសម្រេចកំណត់ទីតាំងការិយាល័យចុះឈ្មោះបោះឆ្នោត ការិយាល័យបោះឆ្នោត និងរាបសន្តិកឆ្នោត ។

២.៧.៩ ផលិត និងបែងចែកសម្ភារៈ បរិក្ខារបម្រើឱ្យការងារបោះឆ្នោត ។

២.៧.១០ រៀបចំ និងផ្តល់សុពលភាពលើបញ្ជីបោះឆ្នោត ។

- ២.៧.១១ ការពារសុវត្ថិភាព និងរក្សាបញ្ជីបោះឆ្នោត ។
- ២.៧.១២ ដឹកហូតជាបណ្តោះអាសន្ននូវសិទ្ធិបោះឆ្នោត ឬផ្តល់សិទ្ធិបោះឆ្នោតឡើងវិញ ។
ចុះបញ្ជីបេក្ខជនគណបក្សនយោបាយឈរឈ្មោះបោះឆ្នោត ឬលុបចេញពីបញ្ជីឈរ
ឈ្មោះបោះឆ្នោតរបស់គណបក្សនយោបាយ ។
លុបបេក្ខភាពរបស់បេក្ខជនឈរឈ្មោះ បោះឆ្នោតជ្រើសរើសក្រុមប្រឹក្សាឃុំ សង្កាត់
ឬទទួលស្គាល់បេក្ខភាពឈរឈ្មោះឡើងវិញ ។
- ២.៧.១៣ ត្រួតពិនិត្យ និងសម្របសម្រួលការប្រព្រឹត្តទៅនៃការយោសនាបោះឆ្នោត ។
- ២.៧.១៤ រៀបចំ និងចាត់ចែងការបោះឆ្នោត ការរាប់សន្លឹកឆ្នោត ការបូកសរុបលទ្ធផល
និងការប្រកាសលទ្ធផល ។
- ២.៧.១៥ ផ្តល់ព័ត៌មានអំពីដំណើរការបោះឆ្នោតដល់គណបក្សនយោបាយ និងបេក្ខជន និង
ទទួលសំណើនានាទាក់ទងនឹងការងារបោះឆ្នោត ។
- ២.៧.១៦ ធានាឱ្យមានការផ្លាស់ប្តូរព័ត៌មាន និងការសម្របសម្រួលជាប្រចាំអំពីកិច្ចដំណើរការ
បោះឆ្នោត រវាងគណៈកម្មាធិការជាតិរៀបចំការបោះឆ្នោត គណៈកម្មការរៀបចំការ
បោះឆ្នោតគ្រប់លំដាប់ថ្នាក់ជាមួយគណបក្សនយោបាយ បេក្ខជន និងអ្នកដែលពាក់
ព័ន្ធនានា ។
- ២.៧.១៧ ផលិតឯកសារផ្សព្វផ្សាយអំពីការងារបោះឆ្នោត ។
- ២.៧.១៨ លើកកម្ពស់ការយល់ដឹងរបស់ប្រជាពលរដ្ឋ អំពីការងារបោះឆ្នោត តាមរយៈការ
អប់រំ និងកម្មវិធីផ្សព្វផ្សាយជាសាធារណៈ និងតាមមធ្យោបាយផ្សេងៗទៀត ។
- ២.៧.១៩ រៀបចំឯកសារ កម្មវិធី និងបណ្តុះបណ្តាលមន្ត្រីទទួលបន្ទុករៀបចំការបោះឆ្នោត
តំណាងគណបក្សនយោបាយ និងអង្គការមិនមែនរដ្ឋាភិបាលពាក់ព័ន្ធ ។
- ២.៧.២០ ពិនិត្យសម្រេច និងចេញប័ណ្ណសម្គាល់ភ្នាក់ងារគណបក្សនយោបាយ អ្នកសង្កេត
ការណ៍ជាតិ និងអន្តរជាតិ រួមទាំងអ្នកសង្កេតការណ៍នៃគណបក្សនយោបាយ
ដែលគ្មានបញ្ជីបេក្ខជនឈរឈ្មោះបោះឆ្នោត ។

- ២.៧.២១ ត្រួតពិនិត្យភាពត្រឹមត្រូវតាមច្បាប់ បទបញ្ជា និងនីតិវិធីក្នុងការអនុវត្តការងារបោះឆ្នោត ។
- ២.៧.២២ សម្រេចលើបណ្តឹងតវ៉ា ឬបណ្តឹងជំទាស់ទាក់ទងនឹងការបោះឆ្នោតជ្រើសរើសក្រុមប្រឹក្សាឃុំ សង្កាត់ លើកលែងតែបណ្តឹងដែលទាក់ទងនឹងសមត្ថកិច្ចរបស់តុលាការ ។
- ២.៧.២៣ បង្ការ និងត្រួតពិនិត្យភាពមិនប្រក្រតីនៃការបោះឆ្នោត ។
- ២.៧.២៤ ធ្វើសេចក្តីរាយការណ៍ជូនរដ្ឋសភា និងព្រឹទ្ធសភា ស្តីពីការគ្រប់គ្រង ការប្រព្រឹត្តទៅ នៃការបោះឆ្នោត ។
- ២.៧.២៥ រៀបចំគណៈកម្មការដើម្បីបំពេញសន្លឹកឆ្នោត ដែលបានប្រើប្រាស់ក្នុងការបោះឆ្នោត ជ្រើសរើសក្រុមប្រឹក្សាឃុំ សង្កាត់ បន្ទាប់ពីបានរក្សាទុកប្រកបដោយសុវត្ថិភាព នូវសន្លឹកឆ្នោតទាំងនោះ រយៈពេលពីរ (២) ឆ្នាំ ចាប់ពីថ្ងៃបោះឆ្នោតតាមអាណត្តិ ដ៏មួយ ។
- ២.៧.២៦ អនុវត្តការងារដទៃទៀតដែលច្បាប់ បទបញ្ជា និងនីតិវិធីអនុញ្ញាត ឬតម្រូវឱ្យអនុវត្ត ។

ការប្រគល់សិទ្ធិអំណាចរបស់ គ.ជ.ប នៅគណៈកម្មការថ្នាក់ក្រោម ឬមន្ត្រីបោះឆ្នោត

ប្រការ ២.៨ យោងតាម ច.ប.យ.ស និងបទបញ្ជាផ្ទៃក្នុងរបស់ គ.ជ.ប គ.ជ.ប អាចប្រគល់សិទ្ធិទៅ លធម៌/ខប ឬគណៈកម្មការរៀបចំការបោះឆ្នោតថ្នាក់ក្រោម ឬមន្ត្រីបោះឆ្នោតណាម្នាក់ ។

២.៨.១ គ.ជ.ប អាចប្រគល់សិទ្ធិទៅ គធម៌/ខប ឬមន្ត្រីបោះឆ្នោតណាម្នាក់ដែលបានតែងតាំង ។ ក្នុងករណី គធម៌/ខប ពុំទាន់ត្រូវបានបង្កើត និងតែងតាំង គ.ជ.ប អាចប្រគល់ សិទ្ធិទៅ លធម៌/ខប ដើម្បីបំពេញការងារមួយចំនួនតាមការចាំបាច់ ។

២.៨.២ គ.ជ.ប ត្រូវធ្វើប្រតិភូកម្មអំណាចដល់ក្រុមប្រឹក្សាឃុំ សង្កាត់ ដើម្បីពិនិត្យបញ្ជីឈ្មោះ និងចុះឈ្មោះបោះឆ្នោត សម្រាប់ការបោះឆ្នោតជ្រើសរើសក្រុមប្រឹក្សាឃុំ សង្កាត់ ។

២.៨.៣ គធម៌/ខប អាចប្រគល់សិទ្ធិទៅ គយ/សប ឬមន្ត្រីបោះឆ្នោត ដែលត្រូវបានតែងតាំង តាមការចាំបាច់ ។

២.៨.៤ គយ/សប អាចប្រគល់សិទ្ធិទៅគណៈកម្មការការិយាល័យបោះឆ្នោត និងរាប សន្លឹកឆ្នោត (គកប/គកវ) ដែលត្រូវបានតែងតាំងតាមការចាំបាច់ ។

របាយការណ៍សង្ខេបស្តីពីការងាររបស់ គ.ជ.ប ក្នុងដំណាក់កាលពិនិត្យបញ្ជីឈ្មោះ និងចុះឈ្មោះបោះឆ្នោត

ប្រការ ២.៩ លធម៌/ខប ជាអង្គការរដ្ឋបាលថ្នាក់ក្រោមរបស់ គ.ជ.ប នៅក្នុងដំណាក់កាលបន្តនិរន្តរភាព និងការពិនិត្យបញ្ជីឈ្មោះ និងចុះឈ្មោះបោះឆ្នោត ។ ដោយឡែកនៅក្នុងការពិនិត្យបញ្ជីឈ្មោះ និងចុះឈ្មោះបោះឆ្នោត សម្រាប់ការបោះឆ្នោតជ្រើសរើសក្រុមប្រឹក្សាឃុំ សង្កាត់ គ.ជ.ប ត្រូវធ្វើប្រតិភូកម្មអំណាចដល់ក្រុមប្រឹក្សាឃុំ សង្កាត់ ឱ្យបំពេញតួនាទីជាតំណាងរបស់ខ្លួនក្នុងការអនុវត្តការងារ ។

២.៩.១ ក្នុងដំណាក់កាលនៃការពិនិត្យបញ្ជីឈ្មោះ និងចុះឈ្មោះបោះឆ្នោត និងក្នុងពេលដែល គធម៌/ខប ពុំទាន់ត្រូវបានជ្រើសរើស និងតែងតាំង លធម៌/ខប គឺជាផ្នែករដ្ឋបាលថ្នាក់ក្រោមមួយរបស់ គ.ជ.ប ដែលបំពេញការងារតាមការប្រគល់សិទ្ធិដោយ គ.ជ.ប ។

២.៩.១.១ មន្ត្រី បុគ្គលិកនៃ លធម៌/ខប ដែលត្រូវបានតែងតាំងឱ្យបន្តនិរន្តរភាពការងារបោះឆ្នោត ក្នុងចន្លោះពីការបោះឆ្នោតមួយទៅការបោះឆ្នោតមួយទៀត មានសិទ្ធិទទួលបានការតែងតាំងជាថ្មីដោយ គ.ជ.ប សម្រាប់ដំណាក់កាលរៀបចំការបោះឆ្នោត ។

២.៩.១.២ គ.ជ.ប ត្រូវជ្រើសតាំងមន្ត្រីបុគ្គលិកសម្រាប់ លធម៌/ខប មួយចំនួនបន្ថែមទៀតតាមការចាំបាច់ តាមសំណូមពរនៃការងារដែលត្រូវបានប្រគល់សិទ្ធិ ។

២.៩.១.៣ គ.ជ.ប ត្រូវតែងតាំងមន្ត្រីមួយរូបនៃ លធម៌/ខប ដែលមានសមត្ថភាពជាប្រធានលេខាធិការដ្ឋាន រហូតដល់ពេលដែល គធម៌/ខប ត្រូវបានតែងតាំង ។

២.៩.២ ក្នុងដំណាក់កាលនៃការពិនិត្យបញ្ជីឈ្មោះ និងចុះឈ្មោះបោះឆ្នោត ក្រុមប្រឹក្សាឃុំសង្កាត់ ដែលត្រូវបាន គ.ជ.ប ធ្វើប្រតិភូកម្មអំណាចឱ្យបំពេញតួនាទីជាតំណាងខ្លួនក្នុងការពិនិត្យបញ្ជីឈ្មោះ និងចុះឈ្មោះបោះឆ្នោត ត្រូវទទួលបានការណែនាំ និងការសម្របសម្រួលអនុវត្តការងារពី គ.ជ.ប តាមរយៈ លធម៌/ខប ។

របាយការណ៍សង្ខេបនៃ គធម៌/ខប

ប្រការ ២.១០ គធម៌/ខប ជាគណៈកម្មការគ្រប់គ្រងការបោះឆ្នោតនៅថ្នាក់រាជធានី ខេត្តដែលបង្កើតដោយ គ.ជ.ប ដើម្បីជំនួយក្នុងការធ្វើផែនការ រៀបចំចាត់ចែង និងត្រួតពិនិត្យដំណើរការបោះឆ្នោត ។

២.១០.១ គធម៌/ខប ត្រូវមានសមាសភាពប្រាំពីរ (៧) រូប ដែលរួមមាន ប្រធាន (១) រូប អនុប្រធាន (១) រូប និងសមាជិក (៥) រូប ។

២.១០.២ សមាសភាពនៃ គណនីបត្រ ត្រូវបានជ្រើសរើស និងតែងតាំងដោយ គ.ជ.ប ដោយអនុលោមតាមប្រព័ន្ធជ្រើសរើស និងគណៈកម្មការជ្រើសរើសមន្ត្រី បុគ្គលិក ដូចចែងក្នុងប្រការ ២.១៩ និង ២.២០ នៃ ប.ន.យ.ស នេះ ។

២.១០.៣ គណនីបត្រ ត្រូវបង្កើតលេខាធិការដ្ឋានមួយ ដែលមានផ្នែកជំនាញចំនួនប្រាំ (៥) ។ ផ្នែកជំនាញទាំងប្រាំ (៥)នោះ រួមមាន ៖

- ផ្នែកប្រតិបត្តិការ
- ផ្នែករដ្ឋបាល
- ផ្នែកហិរញ្ញវត្ថុ
- ផ្នែកបណ្តុះបណ្តាល និងព័ត៌មានសាធារណៈ
- ផ្នែកសេវាកម្មច្បាប់ និងវិវាទកម្ម ។

២.១០.៤ ប្រធាន គណនីបត្រ មានភារៈទទួលខុសត្រូវការងាររួម ។ អនុប្រធាន គណនីបត្រ ជាជំនួយ ឱ្យប្រធាន គណនីបត្រ និងទទួលភារៈជំនួសប្រធាន ពេលប្រធានអវត្តមាន ។ សមាជិក ម្នាក់ៗនៃ គណនីបត្រ ត្រូវបានបែងចែកឱ្យទទួលបន្ទុកផ្នែកជំនាញមួយ (១) ក្នុងចំណោម ផ្នែកជំនាញទាំងប្រាំ (៥) ។

លក្ខណវិនិច្ឆ័យក្នុងការជ្រើសរើសសមាសភាព គណនីបត្រ

ប្រការ ២.១១ លក្ខណវិនិច្ឆ័យក្នុងការជ្រើសរើសសមាសភាព គណនីបត្រ ត្រូវអនុលោមក្នុងមាត្រា ១១ថ្មី នៃ ច.ប.យ.ស ។

២.១១.១ សមាសភាព គណនីបត្រ ត្រូវជ្រើសរើសក្នុងចំណោមប្រជាពលរដ្ឋដែលមានសិទ្ធិបោះឆ្នោត នៅក្នុងរាជធានី ខេត្តនោះ ។

២.១១.១.១ ដើម្បីគោរពឯករាជភាព និងអព្យាក្រឹតភាពនៃ គ.ជ.ប សមាជិក គណនីបត្រ ត្រូវតំណាងឱ្យក្រុមទាំងអស់នៃសង្គមកម្ពុជាទាំងមូល ។

២.១១.១.២ ក្រុមទាំងអស់នៃសង្គមកម្ពុជាទាំងមូល ត្រូវបានកំណត់ជាមន្ត្រីរាជការ បម្រើការងារក្នុងរាជរដ្ឋាភិបាល គណបក្សនយោបាយ និងសង្គម ស៊ីវិល ។

២.១១.១.៣ សង្គមស៊ីវិលត្រូវបានកំណត់ជាអង្គការនានា មិនស្ថិតនៅក្រោមការ គ្រប់គ្រងដោយផ្ទាល់ពីរាជរដ្ឋាភិបាលដូចជា សមាគមគណៈមេធាវី អង្គការមិនមែនរដ្ឋាភិបាល សមាគមផ្នែកអប់រំ វប្បធម៌ និងអង្គការ ឬសមាគមមិនគិតផលចំណេញដទៃទៀត ។

- ២.១១.១.៤ អ្នកដែលមានសិទ្ធិត្រូវបានជ្រើសរើស គឺប្រជាពលរដ្ឋទូទៅ មន្ត្រីរាជការ និងអ្នកមុខអ្នកការនៅក្នុងរាជធានី ខេត្តដែលមានសិទ្ធិបោះឆ្នោត ។
- ២.១១.១.៥ អ្នកដែលពុំមានសិទ្ធិត្រូវបានជ្រើសរើស គឺកងយោធពលខេមរភូមិន្ទនគរបាលជាតិ មន្ត្រីតុលាការ (ចៅក្រម ព្រះរាជអាជ្ញា ក្រឡាបញ្ជី) ព្រះសង្ឃ ឬបញ្ជីនៃសាសនាណាមួយ ប្រតិភូរាជរដ្ឋាភិបាល អភិបាល ឬអភិបាលរងរាជធានី ខេត្ត ក្រុង ស្រុក ខ័ណ្ឌ មេឃុំ ចៅសង្កាត់ ឬជំទប់ ចៅសង្កាត់រង សមាជិកក្រុមប្រឹក្សាឃុំ សង្កាត់ មេភូមិ អនុប្រធានភូមិ សមាជិកភូមិ បេក្ខជនឈរឈ្មោះ បោះឆ្នោតជាសមាជិកក្រុមប្រឹក្សាឃុំ សង្កាត់ និងសមាជិកគណៈកម្មាធិការនាយកនៃគណបក្សនយោបាយ ។
- ២.១១.១.៦ សមាជិក គណ/ខប ត្រូវមានកិត្តិស័ព្ទស្មោះត្រង់ និងសុចរិត ទៀងត្រង់ ហើយត្រូវបានទទួលស្គាល់យ៉ាងទូលំទូលាយពីប្រជាពលរដ្ឋ ។
- ២.១១.១.៧ ប្រសិនបើអាចធ្វើបាន យ៉ាងហោចណាស់ត្រូវមានស្ត្រីមួយ (១)រូបជាសមាជិកនៃ គណ/ខប ។ នៅតំបន់ណាដែលមានជនជាតិភាគតិច ក្នុងចំនួនសមស្រប ប្រសិនបើអាចធ្វើទៅបាន សមាជិកមួយ (១)រូបនៃ គណ/ខប ត្រូវជ្រើសរើសចេញពីក្រុមជនជាតិភាគតិច ។
- ២.១១.១.៨ មន្ត្រីបន្តនិរន្តរភាពការងារបោះឆ្នោតនៅតាមរាជធានី ខេត្ត អាចត្រូវបានផ្តល់អាទិភាពជាបេក្ខជនសម្រាប់ការជ្រើសរើសនេះ ។

២.១១.២ សមាជិក និងបុគ្គលិកនៃ គណ/ខប ត្រូវបានជ្រើសរើសដោយអនុលោមតាមប្រព័ន្ធជ្រើសរើស និងគណៈកម្មការជ្រើសរើសមន្ត្រីបុគ្គលិក ដូចបានកំណត់ក្នុងប្រការ ២.១៩ និង ២.២០ ខាងក្រោម ។

២.១១.៣ សមាជិក គណ/ខប នៃរាជធានី ខេត្តនីមួយៗ ត្រូវមានចំនួនប្រាំពីរ (៧)រូប ស្មើគ្នា ។

២.១១.៤ ប្រសិនបើពលរដ្ឋណាម្នាក់មានមូលហេតុដែលអាចជឿបានថា អ្នកដែលត្រូវបានតែងតាំងជាសមាជិក គណ/ខប ពុំមានលក្ខណសម្បត្តិស្របតាមច្បាប់ទេនោះ គាត់អាចប្តឹងជំទាស់នឹងការតែងតាំងនេះទៅ គ.ជ.ប ។

២.១១.៤.១ ប្រសិនបើមានការប្តឹងជំទាស់ គ.ជ.ប ត្រូវដោះស្រាយបណ្តឹងនោះដោយអនុលោមទៅតាមបទបញ្ជាផ្ទៃក្នុង មធ្យមនិងបទបញ្ជា និងនីតិវិធីរបស់ គ.ជ.ប ។

២.១១.៤.២ សេចក្តីសម្រេចរបស់ គ.ជ.ប គឺជាសេចក្តីសម្រេចចុងក្រោយ ។

ការកិច្ច និងការទទួលខុសត្រូវនៃ គ.ជ.ប

- ប្រការ២.១២ ក្រោមការគ្រប់គ្រង និងការណែនាំនៃ គ.ជ.ប គ.ជ.ប ត្រូវមានការទទួលខុសត្រូវក្នុងការរៀបចំ និងចាត់ចែងការបោះឆ្នោតនៅឃុំ សង្កាត់ ក្នុងរាជធានី ខេត្តរបស់ខ្លួន ។ គ.ជ.ប ត្រូវ ៖
 - ២.១២.១ ចាត់គ្រប់វិធានការចាំបាច់ ដើម្បីធានាឱ្យការបោះឆ្នោតប្រព្រឹត្តទៅដោយសេរី ត្រឹមត្រូវ និងយុត្តិធម៌តាមរយៈការបោះឆ្នោតជាសម្ងាត់ ។
 - ២.១២.២ អនុវត្តផែនការមេ គ្រប់គ្រងថវិការបស់ខ្លួន ចុះបញ្ជី និងថែរក្សាបញ្ជីសារពើភ័ណ្ឌនៃសម្ភារៈ បរិក្ខារសម្រាប់ការបោះឆ្នោត និងគោរពប្រតិទិននៃការបោះឆ្នោត ។
 - ២.១២.៣ គោរព និងអនុវត្តបទបញ្ជា និងនីតិវិធី និងគោលការណ៍ណែនាំរបស់ គ.ជ.ប ។
 - ២.១២.៤ ចាត់វិធានការពាក់ព័ន្ធនឹងសន្តិសុខ និងសណ្តាប់ធ្នាប់នៅក្នុងដំណើរការបោះឆ្នោត ។
 - ២.១២.៥ តាមដានការងារគ្រប់គ្រង និងប្រតិបត្តិការរបស់ គ.ជ.ប/សប ។
 - ២.១២.៦ លើកគម្រោងជូន គ.ជ.ប អំពីចំនួន និងទីតាំងការិយាល័យបោះឆ្នោត (ប្រសិនបើ គ.ជ.ប មិនទាន់ត្រូវបានតែងតាំង ល.ជ.ប ត្រូវបំពេញកិច្ចការនេះ) ។
 - ២.១២.៧ ថែទាំថែកសម្ភារៈចុះឈ្មោះ ឯកសារចុះឈ្មោះបោះឆ្នោតជូន គ.ជ.ប/សប ។
 - ២.១២.៨ ថែទាំថែរក្សាសម្ភារៈ ឯកសារ និងព័ត៌មានដែលពាក់ព័ន្ធនឹងដំណើរការបោះឆ្នោត ។
 - ២.១២.៩ លើកគម្រោង និងអនុវត្តកម្មវិធីបណ្តុះបណ្តាលស្តីពីការបោះឆ្នោតក្នុងក្របខ័ណ្ឌរាជធានី ខេត្តដោយយោងតាមការណែនាំរបស់ គ.ជ.ប ។
 - ២.១២.១០ លើកស្នូលការយល់ដឹងរបស់សាធារណជន អំពីដំណើរការបោះឆ្នោតដោយធ្វើការសម្របសម្រួលការងារអប់រំអ្នកបោះឆ្នោតនៅក្នុងក្របខ័ណ្ឌរាជធានី ខេត្ត ដោយសហការជាមួយនឹងអាជ្ញាធរមានសមត្ថកិច្ច និងអង្គការមិនមែនរដ្ឋាភិបាលនានា ។
 - ២.១២.១១ ត្រួតពិនិត្យយុទ្ធនាការយោសនាបោះឆ្នោតនៅតាមរាជធានី ខេត្ត ។
 - ២.១២.១២ ចាត់គ្រប់វិធានការ ដើម្បីធានាឱ្យមានភាពស្មើគ្នាក្នុងការប្រើប្រាស់អគារសាធារណៈដល់គណបក្សនយោបាយទាំងអស់ ក្នុងអំឡុងពេលយោសនាបោះឆ្នោត ។

២.១២.១៣ ដំណើរការកម្មវិធីផ្សព្វផ្សាយព័ត៌មាន ។

២.១២.១៤ លើកសំណើសុំ គ.ជ.ប តែងតាំងសមាសភាព គយ/សប គកប/គករ ក្នុងរាជធានី ខេត្ត និងធ្វើតារាងប្រាក់កំរៃសម្រាប់សមាជិកនិងមន្ត្រីនៃ គធម/ខប គយ/សប និង គកប/គករ តាមការណែនាំរបស់ គ.ជ.ប ។

២.១២.១៥ តាមដានការងារគ្រប់គ្រង និងចាត់ចែង គយ/សប ក្នុងការបូកសរុបលទ្ធផល បណ្តោះអាសន្នពីគ្រប់ការិយាល័យបោះឆ្នោតក្នុងឃុំ សង្កាត់របស់ខ្លួន ។

២.១២.១៦ រៀបចំចាត់ចែងប្រមូលលទ្ធផលនៃការបោះឆ្នោតតាមឃុំ សង្កាត់ក្នុងរាជធានី ខេត្ត របស់ខ្លួន និងប្រកាសលទ្ធផលបណ្តោះអាសន្ននៅក្នុងឃុំ សង្កាត់នីមួយៗ ។

២.១២.១៧ រៀបចំវេចខ្ចប់ និងប្រគល់កំណត់ហេតុនៃការបោះឆ្នោត និងការរាប់សន្លឹកឆ្នោត កំណត់ហេតុនៃការបូកសរុបលទ្ធផលនៃការបោះឆ្នោតក្នុងឃុំ សង្កាត់ ព្រមទាំង សម្ភារៈ និងឯកសារបោះឆ្នោតពាក់ព័ន្ធជូនទៅ គ.ជ.ប ។

២.១២.១៨ ទទួលពាក្យបណ្តឹងតវ៉ា ឬជំទាស់ និងដំណើរការដោះស្រាយពាក្យបណ្តឹងតវ៉ា ឬ បណ្តឹងជំទាស់ ។

២.១២.១៩ ដោះស្រាយរាល់វិវាទកម្មក្រោមសមត្ថកិច្ចរបស់ខ្លួន ដូចដែលបានណែនាំដោយ គ.ជ.ប ។

២.១២.២០ ចាត់គ្រប់វិធានការដើម្បីទប់ស្កាត់ និងដោះស្រាយរាល់ភាពមិនប្រក្រតីក្នុងដំណើរការ បោះឆ្នោត ។

២.១២.២១ សហការចាត់ចែងការងារសន្តិសុខបោះឆ្នោតនៅក្នុងរាជធានី ខេត្ត ។

២.១២.២២ ជូនយោបល់ដល់ គ.ជ.ប អំពីបរិយាកាសក្នុងរាជធានី ខេត្ត ដើម្បីធានាវិធានការ ធានា ធានាឱ្យការបោះឆ្នោតបានប្រព្រឹត្តទៅដោយសេរី ត្រឹមត្រូវ និងមានតម្លាភាព ។

២.១២.២៣ វាយតម្លៃអំពីប្រសិទ្ធភាពការងាររបស់សមាជិកទាំងឡាយនៃ គយ/សប ។

២.១២.២៤ អនុវត្តការងារដទៃទៀត ដែលច្បាប់បោះឆ្នោតអនុញ្ញាត ឬតម្រូវឱ្យអនុវត្ត ។

២.១២.២៥ អនុវត្តការងារដទៃទៀត ឬអនុវត្តសិទ្ធិអំណាចដទៃទៀត ដែលត្រូវបានប្រគល់ឱ្យ
ដោយ គ.ជ.ប ។

របបសម្ព័ន្ធនៃគណៈកម្មការឃុំ សង្កាត់រៀបចំការបោះឆ្នោត (គឃ/សប)

ប្រការ ២.១៣ គឃ/សប ជាគណៈកម្មការគ្រប់គ្រងការបោះឆ្នោតនៅថ្នាក់ឃុំ សង្កាត់ ដែលតែងតាំងដោយ គ.ជ.ប
តាមសំណើរបស់ គធ/ខប ដើម្បីជួយដល់ គ.ជ.ប ក្នុងការធ្វើផែនការរៀបចំចាត់ចែង និង
ត្រួតពិនិត្យដំណើរការបោះឆ្នោត ។

២.១៣.១ គឃ/សប ត្រូវមានសមាសភាពប្រាំ (៥)រូប រួមមានប្រធានមួយ (១)រូប អនុប្រធាន
មួយ (១)រូប និងសមាជិកបី (៣)រូប ។

២.១៣.១.១ ប្រធាន ទទួលបន្ទុកដឹកនាំការងាររួម និងការងារហិរញ្ញវត្ថុ ។

២.១៣.១.២ អនុប្រធាន ត្រូវមានភារកិច្ចទទួលខុសត្រូវដឹកនាំផ្នែកប្រតិបត្តិការ ។

២.១៣.១.៣ សមាជិក ទទួលបន្ទុកផ្នែករដ្ឋបាល និងជាលេខាធិការ ។

២.១៣.១.៤ សមាជិក ទទួលបន្ទុកផ្នែកបណ្តុះបណ្តាល និងព័ត៌មានសាធារណៈ ។

២.១៣.១.៥ សមាជិក ទទួលបន្ទុកផ្នែកសេវាកម្មច្បាប់ និងវិវាទកម្ម និងការងារ
សន្តិសុខបោះឆ្នោត ។

២.១៣.២ គឃ/សប អាចមានជំនួយការមួយចំនួនតាមការកំណត់របស់ គ.ជ.ប ។

២.១៣.៣ គឃ/សប ត្រូវទទួលខុសត្រូវចំពោះមុខ គធ/ខប ។

២.១៣.៤ គឃ/សប ទទួលសេចក្តីណែនាំពី គ.ជ.ប តាមរយៈ គធ/ខប ។

លក្ខណវិនិច្ឆ័យដើម្បីជ្រើសរើសសមាសភាព គឃ/សប

ប្រការ ២.១៤ លក្ខណវិនិច្ឆ័យដើម្បីជ្រើសរើសសមាសភាព គឃ/សប ត្រូវអនុលោមតាមមាត្រា ១១ថ្មីនៃ
ច.ប.យ.ស ។

២.១៤.១ សមាសភាព គឃ/សប ត្រូវជ្រើសរើសក្នុងចំណោមប្រជាពលរដ្ឋទៅក្នុងរាជធានី
ខេត្ត ដែលមានសិទ្ធិបោះឆ្នោត ប្រសិនបើអាចធ្វើបានត្រូវជ្រើសរើសក្នុងចំណោម
អ្នកមានសិទ្ធិបោះឆ្នោតនៅក្នុងឃុំ សង្កាត់ ដែលសាមីខ្លួនកំពុងរស់នៅ ។

- ២.១៤.១.១ ដើម្បីគោរពឯករាជភាព និងអព្យាក្រឹតភាពនៃ គ.ជ.ប សមាជិកនៃ គ.យ/ស.ប ត្រូវតំណាងឱ្យក្រុមទាំងអស់នៃសង្គមកម្ពុជា ដូចមាន កំណត់ក្នុងចំណុច ២.១១.១.២ និងចំណុច ២.១១.១.៣ ។
 - ២.១៤.១.២ អ្នកដែលមានសិទ្ធិត្រូវបានជ្រើសរើស គឺជាប្រជាពលរដ្ឋ មន្ត្រីរាជការ និងអ្នកមុខអ្នកការនៅក្នុងរាជធានី ខេត្តដែលមានសិទ្ធិបោះឆ្នោត ។
 - ២.១៤.១.៣ អ្នកដែលពុំមានសិទ្ធិត្រូវបានជ្រើសរើស គឺកងយោធពលខេមរភូមិន្ទ នគរបាលជាតិ មន្ត្រីតុលាការ (ចៅក្រម ព្រះរាជអាជ្ញា ក្រឡាបញ្ជី) ព្រះសង្ឃ ឬបុព្វជិតនៃសាសនាណាមួយប្រតិភូរាជរដ្ឋាភិបាល អភិបាល អភិបាលរងរាជធានី ខេត្ត ក្រុង ស្រុក ខណ្ឌ មេឃុំ ចៅសង្កាត់ ជំទប់ ចៅសង្កាត់រង មេភូមិ អនុប្រធានភូមិ សមាជិកភូមិ សមាជិកក្រុម ប្រឹក្សាឃុំ សង្កាត់ បេក្ខជនឈរឈ្មោះបោះឆ្នោតជាក្រុមប្រឹក្សាឃុំ សង្កាត់ និងសមាជិកគណៈកម្មាធិការនាយកនៃគណបក្សនយោបាយ ។
 - ២.១៤.១.៤ សមាជិក គ.យ/ស.ប ត្រូវមានកិត្តិស័ព្ទស្មោះត្រង់ និងសុចរិតទៀងត្រង់ ហើយត្រូវបានទទួលស្គាល់យ៉ាងទូលំទូលាយដោយប្រជាពលរដ្ឋ ។
 - ២.១៤.១.៥ ប្រសិនបើអាចធ្វើបាន ប្រធាន និងអនុប្រធានត្រូវជ្រើសរើសក្នុង ចំណោមជនចូលនិវត្តន៍ ដែលមានគតិបណ្ឌិត និងមានសិទ្ធិបោះឆ្នោត នៅឃុំ សង្កាត់ ។
 - ២.១៤.១.៦ ប្រសិនបើអាចធ្វើបានយ៉ាងហោចណាស់ត្រូវមានស្រ្តីមួយ (១)រូប ជាសមាជិកនៃ គ.យ/ស.ប ។ នៅតំបន់ណាដែលមានជនជាតិភាគតិច ក្នុងចំនួនសមស្រប ប្រសិនបើអាចធ្វើបានសមាជិកមួយ (១)រូប នៃ គ.យ/ស.ប ត្រូវជ្រើសរើសចេញពីក្រុមជនជាតិភាគតិច ។
- ២.១៤.២ សមាជិកនៃ គ.យ/ស.ប ត្រូវជ្រើសរើសដោយអនុលោមតាមប្រព័ន្ធជ្រើសរើស និងគណៈកម្មការជ្រើសរើសមន្ត្រី បុគ្គលិក ដូចបានកំណត់នៅប្រការ ២.១៩ និង ២.២០ ខាងក្រោម ។
- ២.១៤.៣ ប្រសិនបើពលរដ្ឋណាម្នាក់ មានមូលហេតុដែលអាចជឿបានថា អ្នកដែលត្រូវបាន ជ្រើសតាំងជាសមាជិក គ.យ/ស.ប ពុំមានលក្ខណសម្បត្តិស្របតាមមាត្រា ១១ថ្មី នៃ ច.ប.យ.ស ការប្តឹងជំទាស់នឹងការតែងតាំងនេះត្រូវធ្វើទៅ គ.ជ.ប ។
- ២.១៤.៣.១ ប្រសិនបើមានការប្តឹង គ.ជ.ប ត្រូវដោះស្រាយបណ្តឹងនោះ ដោយ អនុលោមតាមបទបញ្ជាផ្ទៃក្នុង និងបទបញ្ជា និងនីតិវិធីរបស់ គ.ជ.ប ។
 - ២.១៤.៣.២ សេចក្តីសម្រេចរបស់ គ.ជ.ប គឺជាសេចក្តីសម្រេចចុងក្រោយ ។

ការកិច្ច និងការទទួលខុសត្រូវរបស់ គយ/សប

ប្រការ ២.១៥ ក្រោមការគ្រប់គ្រង និងត្រួតពិនិត្យនៃ គ.ជ.ប និងឆ្លងតាម គឃ/ខប គយ/សប ត្រូវមានការ ទទួលខុសត្រូវក្នុងការរៀបចំ និងចាត់ចែងការបោះឆ្នោតនៅឃុំ សង្កាត់ របស់ខ្លួន ។ គយ/សប ត្រូវ ៖

២.១៥.១ ចាត់គ្រប់វិធានការចាំបាច់ដើម្បីធានាឱ្យការបោះឆ្នោតប្រព្រឹត្តទៅដោយសេរី ត្រឹមត្រូវ និងយុត្តិធម៌ តាមរយៈការបោះឆ្នោតជាសម្ងាត់ ។

២.១៥.២ អនុវត្តផែនការមេ គ្រប់គ្រងថវិការបស់ខ្លួន ចុះបញ្ជី និងថែរក្សាបញ្ជីសារពើភ័ណ្ឌ នៃសម្ភារៈ ឯកសារសម្រាប់ការបោះឆ្នោត និងគោរពប្រតិទិននៃការបោះឆ្នោត ។

២.១៥.៣ ត្រូវបិទផ្សាយលិខិតជូនដំណឹងស្តីពីការជ្រើសរើស គកប និងជ្រើសរើស គកប ព្រមទាំងស្នើតែងតាំងគណៈកម្មការការិយាល័យបោះឆ្នោត និងរាបសន្លឹកឆ្នោត ។

២.១៥.៤ វាយតម្លៃ អំពីប្រសិទ្ធភាពការងាររបស់សមាជិកការិយាល័យបោះឆ្នោត និងរាប សន្លឹកឆ្នោត ។

២.១៥.៥ បែងចែកបញ្ជីឈ្មោះបោះឆ្នោតផ្លូវការ និងសម្ភារៈបោះឆ្នោតឱ្យបានគ្រប់ការិយា ល័យបោះឆ្នោត ។

២.១៥.៦ ទទួល និងពិនិត្យពាក្យសុំចុះបញ្ជីបេក្ខជនឈរឈ្មោះបោះឆ្នោត ។

២.១៥.៧ បិទផ្សាយបញ្ជីបេក្ខជនឈរឈ្មោះបោះឆ្នោត នៅទីស្នាក់ការ គយ/សប ។

២.១៥.៨ ចាប់ឆ្នោត ដើម្បីកំណត់លេខរៀងនៃបញ្ជីបេក្ខជននៅលើសន្លឹកឆ្នោត ។

២.១៥.៩ ធ្វើរបាយការណ៍ស្តីអំពីលទ្ធផលនៃការចាប់ឆ្នោតកំណត់លេខរៀងនៃបញ្ជីបេក្ខជនលើ សន្លឹកឆ្នោតជូន គ.ជ.ប តាមរយៈ គឃ/ខប ។

២.១៥.១០ ទទួល និងសម្រេចផ្តល់ប័ណ្ណសម្គាល់ជូនភ្នាក់ងារនៃគណបក្សនយោបាយ ។

២.១៥.១១ គោរព និងអនុវត្តបទបញ្ជា និងនីតិវិធី និងគោលការណ៍ណែនាំរបស់ គ.ជ.ប ។

- ២.១៥.១២ ចាត់វិធានការពាក់ព័ន្ធនឹងសន្តិសុខ និងសណ្តាប់ធ្នាប់នៅក្នុងដំណើរការបោះឆ្នោត ។
- ២.១៥.១៣ លើកគម្រោងជូន គណ/ខប អំពីការកែសម្រួលទីតាំងការិយាល័យបោះឆ្នោត ។
- ២.១៥.១៤ បែងចែកសម្ភារៈ បរិក្ខារបោះឆ្នោត/រាប់សន្លឹកឆ្នោត ទៅឱ្យការិយាល័យបោះឆ្នោត និងរាប់សន្លឹកឆ្នោត ។
- ២.១៥.១៥ បូកសរុបលទ្ធផលបណ្តោះអាសន្ននៃការបោះឆ្នោត ពីគ្រប់ការិយាល័យបោះឆ្នោតក្នុង ឃុំ សង្កាត់របស់ខ្លួន ។
- ២.១៥.១៦ ប្រមូល និងរៀបចំប្រគល់កំណត់ហេតុបូកសរុបលទ្ធផលបណ្តោះអាសន្ននៃការ បោះឆ្នោត សម្ភារៈ និងឯកសារផ្សេងៗជូន គណ/ខប ។
- ២.១៥.១៧ ត្រួតពិនិត្យ និងសម្របសម្រួលការប្រព្រឹត្តទៅនៃការយោសនាបោះឆ្នោតនៅក្នុងឃុំ សង្កាត់របស់ខ្លួន ។
- ២.១៥.១៨ ចាត់គ្រប់វិធានការដើម្បីធានាឱ្យមានភាពស្មើគ្នាក្នុងការប្រើប្រាស់អគារសាធារណៈ ដល់គណបក្សនយោបាយ ដែលមានបញ្ជីបេក្ខជនឈរឈ្មោះទាំងអស់ក្នុងអំឡុងពេល នៃការយោសនាបោះឆ្នោត ។
- ២.១៥.១៩ ចែកចាយរាល់ឯកសារ និងព័ត៌មានដែលពាក់ព័ន្ធនឹងដំណើរការបោះឆ្នោត ។
- ២.១៥.២០ លើកគម្រោង និងអនុវត្តកម្មវិធីបណ្តុះបណ្តាលស្តីពីការបោះឆ្នោតជ្រើសរើសក្រុម ប្រឹក្សាឃុំ សង្កាត់ ដោយផ្អែកតាមការណែនាំរបស់ គ.ជ.ប និង គណ/ខប ។
- ២.១៥.២១ លើកស្ទួយការយល់ដឹងរបស់សាធារណជន អំពីដំណើរការបោះឆ្នោត ដោយធ្វើការ សម្របសម្រួល ការងារអប់រំអ្នកបោះឆ្នោតនៅឃុំ សង្កាត់ ដោយសហការជា មួយនឹងអាជ្ញាធរមានសមត្ថកិច្ច និងអង្គការមិនមែនរដ្ឋាភិបាល ។
- ២.១៥.២២ អនុវត្តតាមកម្មវិធីផ្សព្វផ្សាយព័ត៌មាន ។

- ២.១៥.២៣ ទទួល និងដោះស្រាយរាល់បណ្តឹងជំទាស់ ឬ/និងបណ្តឹងតវ៉ា ទាំងដោយវិធីសម្រុះសម្រួលផ្ទាល់មាត់ និងទាំងដោយការប្រជុំសម្រេច ។
- ២.១៥.២៤ ដោះស្រាយរាល់វិវាទកម្មក្រោមសមត្ថកិច្ចរបស់ខ្លួន ដូចបានណែនាំរបស់ គ.ជ.ប ។
- ២.១៥.២៥ ចាត់គ្រប់វិធានការដើម្បីទប់ស្កាត់ និងដោះស្រាយរាល់ភាពមិនប្រក្រតីក្នុងដំណើរការបោះឆ្នោត ។
- ២.១៥.២៦ ដឹកនាំការប្រជុំជាមួយភាគីពាក់ព័ន្ធអំពីការងារបោះឆ្នោត និងសន្តិសុខនៅក្នុងឃុំ សង្កាត់របស់ខ្លួន ។
- ២.១៥.២៧ ផ្តល់យោបល់ទៅ គណ/ខប អំពីបរិយាកាសនៅក្នុងឃុំ សង្កាត់ ដើម្បីឱ្យការបោះឆ្នោតបានប្រព្រឹត្តទៅដោយសេរី និងត្រឹមត្រូវ ។
- ២.១៥.២៨ អនុវត្តការងារដទៃទៀតដែល ច.ប.ឃ.ស អនុញ្ញាត ឬតម្រូវឱ្យអនុវត្ត ។
- ២.១៥.២៩ អនុវត្តការងារដទៃទៀត ឬ/និងសិទ្ធិអំណាចដទៃទៀត ដែលត្រូវបានប្រគល់ឱ្យដោយ គ.ជ.ប ឬ/និង គណ/ខប ។

របបសម្ព័ន្ធនៃគណៈកម្មការការិយាល័យបោះឆ្នោត និងរាបសន្តិកឆ្នោត (គកប/គករ)

- ប្រការ ២.១៦ គកប/គករ ជាគណៈកម្មការគ្រប់គ្រងការបោះឆ្នោត និងទទួលខុសត្រូវក្នុងការរាប់សន្លឹកឆ្នោតដោយផ្ទាល់នៅការិយាល័យបោះឆ្នោត ដែលតែងតាំងដោយ គ.ជ.ប តាមសំណើរបស់ គណ/ខប ។
- ២.១៦.១ គកប/គករ ត្រូវមានសមាសភាពប្រាំមួយ (៦)រូប ដែលរួមមាន ប្រធានមួយ (១)រូប អនុប្រធានមួយ (១)រូប លេខាធិការមួយ (១)រូប ជំនួយការពីរ (២)រូប និង សមាជិកទទួលបន្ទុកសណ្តាប់ធ្នាប់មួយ (១)រូប ។
- ២.១៦.១.១ ប្រធាន មានភារៈទទួលខុសត្រូវរួមក្នុងការគ្រប់គ្រង និងចាត់ចែងកិច្ចប្រតិបត្តិការបោះឆ្នោត និងរាប់សន្លឹកឆ្នោត នៅការិយាល័យបោះឆ្នោតពាក់ព័ន្ធ ។
- ២.១៦.១.២ អនុប្រធាន មានភារៈជាជំនួយរបស់ប្រធាន និងទទួលខុសត្រូវក្នុងការផ្តល់សន្លឹកឆ្នោតជូនអ្នកបោះឆ្នោតនៅពេលបោះឆ្នោត និងក្នុងការកត់ត្រាសំឡេងឆ្នោតនៅពេលរាប់សន្លឹកឆ្នោត ។

- ២.១៦.១.៣ លេខាធិការ មានភារៈទទួលខុសត្រូវក្នុងការពិនិត្យភាពត្រឹមត្រូវនៃអ្នកបោះឆ្នោត និងការបំពេញកំណត់ហេតុ និងរាល់ទម្រង់បែបបទទាក់ទងនឹងការបោះឆ្នោត និងការរាប់សន្លឹកឆ្នោត ។
- ២.១៦.១.៤ ជំនួយការទី ១ ដែលនៅក្នុងការិយាល័យបោះឆ្នោត មានភារៈទទួលខុសត្រូវ ពិនិត្យការសិកសន្លឹកឆ្នោតទៅក្នុងហិបឆ្នោត និងជ្រលក់ប្រមាមដៃអ្នកបោះឆ្នោតក្នុងទឹកខ្មៅលុបលាងមិនជ្រុះ និងទទួលគូសសំឡេងឆ្នោតនៅពេលរាប់សន្លឹកឆ្នោត ។
- ២.១៦.១.៥ ជំនួយការទី ២ ដែលនៅខាងក្រៅការិយាល័យបោះឆ្នោត មានភារៈកិច្ចទទួលខុសត្រូវ ជួយរកឈ្មោះអ្នកបោះឆ្នោតក្នុងបញ្ជីបោះឆ្នោត និងចាត់ចែងសណ្តាប់ធ្នាប់ ជូនអ្នកបោះឆ្នោត និងចោះសន្លឹកឆ្នោតដែលមិនបានប្រើ ។
- ២.១៦.១.៦ សមាជិកទទួលបន្ទុកសណ្តាប់ធ្នាប់ មានភារៈទទួលខុសត្រូវការងារសណ្តាប់ធ្នាប់ របៀបរៀបរយ និងថែរក្សាសម្ភារៈឯកសារបោះឆ្នោតនៅពេលបោះឆ្នោត និងនៅពេលរាប់សន្លឹកឆ្នោត ។

២.១៦.២ គកប/គករ ត្រូវទទួលខុសត្រូវចំពោះមុខ គ.យ/សប ។

២.១៦.៣ គកប/គករ ទទួលសេចក្តីណែនាំពី គ.ជ.ប តាមរយៈ គធ/ខប និង គ.យ/សប ។

លក្ខណវិនិច្ឆ័យក្នុងការជ្រើសរើស និងការស្នើសុំតែងតាំងសមាសភាព គកប/គករ

ប្រការ២.១៧ លក្ខណវិនិច្ឆ័យក្នុងការជ្រើសរើសសមាសភាព គកប/គករ ត្រូវបានកំណត់ដូចខាងក្រោម ៖

- ២.១៧.១ សមាសភាព គកប/គករ ត្រូវជ្រើសរើសក្នុងចំណោមប្រជាពលរដ្ឋទូទៅដែលមានសិទ្ធិបោះឆ្នោត និងរស់នៅក្នុងរាជធានី ខេត្ត ។
 - ២.១៧.១.១ ដើម្បីគោរពឯករាជភាព និងអព្យាក្រឹតភាពនៃ គ.ជ.ប សមាជិកគកប/គករ ត្រូវតំណាងឱ្យក្រុមទាំងអស់នៃសង្គមកម្ពុជាទាំងមូលដែលត្រូវបានកំណត់ជាមន្ត្រីរាជការបម្រើការងារក្នុងរាជរដ្ឋាភិបាល គណបក្សនយោបាយ និងសង្គមស៊ីវិល ។
 - ២.១៧.១.២ ប្រសិនបើអាចធ្វើបាន អ្នកដែលមានសិទ្ធិត្រូវបានជ្រើសរើសគឺជាប្រជាពលរដ្ឋ មន្ត្រីរាជការ និងអ្នកមុខអ្នកការដែលមានសិទ្ធិបោះឆ្នោត និងកំពុងរស់នៅក្នុងឃុំ សង្កាត់ ។
 - ២.១៧.១.៣ ចេះអាន និងសរសេរអក្សរខ្មែរ ។

២.១៧.១.៤ សមាជិក គកប/គករ ត្រូវមានកិត្តិស័ព្ទស្មោះត្រង់ និងសុចរិត ទៀងត្រង់ និងត្រូវបានទទួលស្គាល់យ៉ាងទូលំទូលាយ ដោយប្រជា ពលរដ្ឋ ។

២.១៧.១.៥ ប្រសិនបើអាចធ្វើបាន ប្រធាន និងអនុប្រធានត្រូវជ្រើសរើស ក្នុងចំណោមជនចូលនិវត្តន៍ ដែលមានគតិបណ្ឌិត មានសិទ្ធិបោះ ឆ្នោត និងកំពុងរស់នៅក្នុងយុំ សង្កាត់ ។

២.១៧.១.៦ ប្រសិនបើអាចធ្វើបាន យ៉ាងហោចណាស់ត្រូវមានស្ត្រីមួយ(១)នាក់ ជាសមាជិកនៃ គកប/គករ ។ នៅតំបន់ណាដែលមានជនជាតិ ភាគតិច ក្នុងចំនួនសមស្រប ប្រសិនបើអាចធ្វើបាន សមាជិកមួយ (១) នាក់ នៃ គកប/គករ ត្រូវជ្រើសរើសចេញពីក្រុមជនជាតិ ភាគតិច ។

២.១៧.១.៧ អ្នកដែលពុំមានសិទ្ធិត្រូវបានជ្រើសរើស គឺកងយោធពលខេមរភូមិន្ទ នគរបាលជាតិ មន្ត្រីតុលាការ (ចៅក្រម ព្រះរាជអាជ្ញា ក្រឡាបញ្ជី) ព្រះសង្ឃ ឬបុព្វជិតនៃសាសនាណាមួយ ប្រតិភូរាជរដ្ឋាភិបាល អភិបាល អភិបាលរងរាជធានី ខេត្ត ក្រុង ស្រុក ខណ្ឌ មេឃុំ ចៅសង្កាត់ ជំទប់ ចៅសង្កាត់រង សមាជិកក្រុមប្រឹក្សាយុំ សង្កាត់ មេភូមិ អនុប្រធានភូមិ សមាជិកភូមិ បេក្ខជនឈរឈ្មោះបោះឆ្នោត ជាសមាជិកក្រុមប្រឹក្សាយុំ សង្កាត់ និងសមាជិកគណៈកម្មាធិការ នាយកនៃគណបក្សនយោបាយ ។

២.១៧.២ អ្នកដែលត្រូវបានជ្រើសរើសជាសមាជិក គកប/គករ គឺជាបេក្ខជនដាក់ពាក្យសុំចូល បម្រើការងារណា ដែលបានទទួលជោគជ័យក្នុងការធ្វើតេស្ត បានចូលរួមក្នុងវគ្គ បណ្តុះបណ្តាលពេញម៉ោង និងបានចុះហត្ថលេខាលើកិច្ចសន្យាបម្រើការងារក្នុង គកប/គករ (ទម្រង់បែបបទលេខ ១០០២) នៅក្រោយពេលវគ្គបណ្តុះបណ្តាលត្រូវ បានបញ្ចប់ ។ ក្នុងការជ្រើសរើសនេះ ត្រូវផ្តល់អាទិភាពចំពោះបេក្ខជនដែលធ្លាប់មាន បទពិសោធន៍ក្នុងការងារបោះឆ្នោតពីមុនមក ។

២.១៧.២.១ បេក្ខជនណាដែលត្រូវបានជ្រើសរើសហើយ ប៉ុន្តែមិនបានចូលរួមវគ្គ បណ្តុះបណ្តាល ត្រូវដាក់ជំនួសជាបន្ទាន់ដោយបេក្ខជនបម្រុង ។

២.១៧.២.២ ប្រសិនបើគ្មានបេក្ខជនបម្រុងសម្រាប់ជំនួស គយ/សប ត្រូវចាត់ចែង ជ្រើសរើសអ្នកជំនួសជាបន្ទាន់ ។

- ២.១៧.៣ ដើម្បីបានជ្រើសរើស និងបានបម្រើការងារក្នុងលក្ខណៈជាប់កិច្ចសន្យាជាសមាជិក គកប/គករ បេក្ខជនដាក់ពាក្យសុំបម្រើការងារត្រូវ ៖
 - ២.១៧.៣.១ ឆ្លងកាត់ដោយជោគជ័យនូវការធ្វើតេស្ត ដែលគ្រប់គ្រងពិនិត្យដោយ គឃ/សប ។
 - ២.១៧.៣.២ គោរពរដ្ឋធម្មនុញ្ញ និងអនុវត្តតាម ច.ប.ឃ.ស ព្រមទាំងបទបញ្ជា និងនីតិវិធីរបស់ គ.ជ.ប ។
 - ២.១៧.៣.៣ យល់ព្រមធ្វើសច្ចាប្រណិធានថា ប្រកាន់ជំហរអព្យាក្រឹត និងមិន លំអៀង ។
 - ២.១៧.៣.៤ យល់ព្រមលើលក្ខខណ្ឌការងារ និងប្រាក់កំរៃ ។
 - ២.១៧.៣.៥ បានចូលរួមក្នុងវគ្គបណ្តុះបណ្តាលពេញម៉ោង ។
 - ២.១៧.៣.៦ ចុះហត្ថលេខាយល់ព្រមលើកិច្ចសន្យាបម្រើការងារក្នុង គកប/គករ ។

- ២.១៧.៤ ទម្រង់បែបបទលេខ ១០០២ សម្រាប់បំពេញកិច្ចសន្យាបម្រើការងារក្នុង គកប/គករ ត្រូវបញ្ជាក់ ៖
 - ២.១៧.៤.១ ឈ្មោះ អាសយដ្ឋាន និងភស្តុតាងបញ្ជាក់ពីភាពមានសិទ្ធិបោះឆ្នោត នៃអ្នកដែលត្រូវតែងតាំង ។
 - ២.១៧.៤.២ មុខតំណែងក្នុង គកប/គករ នៃអ្នកដែលត្រូវតែងតាំង ។
 - ២.១៧.៤.៣ លក្ខណៈសម្គាល់នៃអាជ្ញាធររៀបចំការបោះឆ្នោត ។
 - ២.១៧.៤.៤ ឈ្មោះទីតាំង និងលេខកូដការិយាល័យបោះឆ្នោត ដែលបុគ្គលនោះ ត្រូវបានតែងតាំង ។
 - ២.១៧.៤.៥ លក្ខខណ្ឌការងារ ភារកិច្ច និងការទទួលខុសត្រូវនៃអ្នកដែលត្រូវ តែងតាំង ។
 - ២.១៧.៤.៦ ការសន្យាយល់ព្រមទទួលយកភារកិច្ចលក្ខខណ្ឌការងារ និងប្រាក់កំរៃ ។
 - ២.១៧.៤.៧ ការសន្យាថានឹងអនុវត្តភារកិច្ចរបស់ខ្លួនដោយអព្យាក្រឹត និងមិន លំអៀង ។
 - ២.១៧.៤.៨ ការសន្យាថានឹងអនុវត្តតាម ច.ប.ឃ.ស បទបញ្ជា និងនីតិវិធី ព្រមទាំងរាល់សេចក្តីណែនាំរបស់ គ.ជ.ប ។
 - ២.១៧.៤.៩ ការសន្យាថានឹងគោរពតាមលក្ខខណ្ឌនៃការបោះឆ្នោត ។
 - ២.១៧.៤.១០ ហត្ថលេខារបស់អ្នកដែលត្រូវតែងតាំង និងហត្ថលេខារបស់សាក្សី ព្រមទាំងហត្ថលេខារបស់ប្រធាន និងលេខាធិការនៃ គឃ/សប ។

២.១៧.៥ សមាសភាព គកប/គករ ត្រូវតែជ្រើសរើស ដោយផ្អែកតាមប្រព័ន្ធជ្រើសរើស និងគណៈកម្មការជ្រើសរើសមន្ត្រីបុគ្គលិក ដូចបានកំណត់ក្នុងប្រការ ២.១៩ និង ២.២០ ខាងក្រោម ។

២.១៧.៦ ប្រសិនបើប្រជាពលរដ្ឋណាម្នាក់មានមូលហេតុដែលអាចជឿបានថាអ្នកដែលត្រូវបាន ជ្រើសតាំងជាសមាជិក គកប/គករ ពុំមានលក្ខណសម្បត្តិស្របតាមច្បាប់ទេនោះ គាត់ អាចប្តឹងជំទាស់នឹងការតែងតាំងនេះទៅ គ.ជ.ប ។

២.១៧.៦.១ ប្រសិនបើមានការប្តឹង គ.ជ.ប ត្រូវដោះស្រាយបណ្តឹងនោះដោយ អនុលោមតាមបទបញ្ជាផ្ទៃក្នុង និងបទបញ្ជា និងនីតិវិធីរបស់ គ.ជ.ប ។

២.១៧.៦.២ សេចក្តីសម្រេចរបស់ គ.ជ.ប គឺជាសេចក្តីសម្រេចចុងក្រោយ ។

២.១៧.៧ គយ/សប ត្រូវប្រគល់បញ្ជីឈ្មោះអ្នកដែលត្រូវតែងតាំងជាសមាជិក គកប/គករ ទាំងអស់ ចំណុះឃុំ សង្កាត់របស់ខ្លួន ដោយភ្ជាប់ជាមួយនូវកិច្ចសន្យាបម្រើការងារ ក្នុង គកប/គករ (ទម្រង់បែបបទលេខ ១០០២) ដែលបានបំពេញ និង ចុះហត្ថលេខារួច ម្នាក់ៗមួយ (១) ច្បាប់ជូនទៅ គធ/ខប ដើម្បីបន្តស្នើសុំសេចក្តី សម្រេចតែងតាំងពី គ.ជ.ប ។

២.១៧.៧.១ គធ/ខប ត្រូវបញ្ជូនបញ្ជីឈ្មោះ និងទម្រង់បែបបទតែងតាំង សមាជិក គកប/គករ ទៅ គ.ជ.ប ។

២.១៧.៧.២ នៅពេលទទួលបានសំណើតែងតាំង ដូចបញ្ជាក់ក្នុងចំណុច ២.១៧.៧.១ ខាងលើ គ.ជ.ប ត្រូវពិនិត្យ និងចេញសេចក្តីសម្រេចតែងតាំង គកប/គករ ហើយត្រូវរក្សាទុកឯកសារនៃបញ្ជីឈ្មោះមន្ត្រីការិយាល័យបោះឆ្នោតទាំងនោះជាផ្លូវការ ។

២.១៧.៧.៣ បន្ទាប់ពីទទួលបានសេចក្តីសម្រេចរបស់ គ.ជ.ប គយ/សប ត្រូវ បំពេញ និងផ្តល់ប័ណ្ណសម្គាល់ខ្លួនជូនសមាជិក គកប/គករ សម្រាប់ ពាក់នៅពេលបំពេញភារកិច្ចក្នុងអាណត្តិការងាររបស់ខ្លួន ។

២.១៧.៨ សមាជិក គកប/គករ ត្រូវស្ថិតនៅក្នុងមុខតំណែងរហូតដល់ថ្ងៃប្រកាសលទ្ធផល បណ្តោះអាសន្ននៃការបោះឆ្នោតនៅក្នុងការិយាល័យរបស់ខ្លួន និងក្រោយពីបានប្រគល់ កំណត់ហេតុនៃការបោះឆ្នោត និងការរាប់សន្លឹកឆ្នោត ព្រមទាំងសម្ភារៈឯកសារ បោះឆ្នោតចប់សព្វគ្រប់ជូន គយ/សប ។ ផ្អែកតាមមុខតំណែងរបស់ខ្លួន សមាជិក

គកប/គករ ម្នាក់ៗនឹងទទួលបានប្រាក់កំរៃជាប្រាក់រៀល សម្រាប់ការងាររបស់ខ្លួន ដោយគិតបញ្ចូលទាំងថ្លៃម្ហូបអាហារ និងថ្លៃធ្វើដំណើរផង ។

២.១៧.៨.១ ចំនួនទឹកប្រាក់ដែលត្រូវបានផ្តល់ជាកំរៃសម្រាប់ការបំពេញការងារ នៃសមាជិក គកប/គករ ក្នុងរយៈពេលបី (៣) ថ្ងៃ ដោយគិត ទាំងការចូលរួមវគ្គបណ្តុះបណ្តាលផង ។

២.១៧.៨.២ ក្នុងករណីសមាជិក គកប/គករ ណាដែលតម្រូវឱ្យស្ថិតក្នុងមុខ តំណែងយូរជាងការកំណត់ដូចចែងក្នុងចំណុច ២.១៧.៨.១ ខាងលើ មន្ត្រីនោះនឹងត្រូវទទួលបានប្រាក់កំរៃបន្ថែមតាមសេចក្តី សម្រេចរបស់ គ.ជ.ប ។

២.១៧.៩ គយ/សប ត្រូវអនុវត្តការវាយតម្លៃសមាជិក គកប/គករ ទាំងអស់ចំណុះឃុំ សង្កាត់ រយៈពេលពីរ (២) សប្តាហ៍យ៉ាងយូរបន្ទាប់ពីថ្ងៃបោះឆ្នោត ។

២.១៧.៩.១ នៅមុនបញ្ចប់ភារកិច្ចរបស់ខ្លួន គយ/សប ត្រូវផ្តល់កំណត់ហេតុ វាយតម្លៃសមាជិក គកប/គករ (ទម្រង់បែបបទលេខ ១១១៣) ដែលបានបំពេញរួចហើយទៅ គធ/ខប ។

២.១៧.៩.២ គធ/ខប ត្រូវធ្វើកំណត់ហេតុវាយតម្លៃសមាជិក គកប/គករ ទាំងអស់ ចំណុះរាជធានី ខេត្តម្នាក់ៗមួយ (១) ច្បាប់ជូន គ.ជ.ប ។

២.១៧.៩.៣ គ.ជ.ប ត្រូវកត់ត្រាបន្ថែមទិន្នន័យនៃកំណត់ហេតុវាយតម្លៃសមាជិក គកប/គករ ទាំងអស់នៅក្នុងបញ្ជីឈ្មោះនៃសមាជិក គកប/គករ ដែលត្រូវរក្សាទុក ។

ភារកិច្ច និងការទទួលខុសត្រូវរបស់ គកប/គករ

ប្រការ២.១៨ គកប/គករ នីមួយៗ មានភារកិច្ចគ្រប់គ្រង និងចាត់ចែងកិច្ចប្រតិបត្តិការបោះឆ្នោត និងទទួល ខុសត្រូវក្នុងការរាប់សន្លឹកឆ្នោតនៅក្នុងការិយាល័យបោះឆ្នោត និងរាប់សន្លឹកឆ្នោតពាក់ព័ន្ធ ដូចមាន ចែងក្នុងប្រការ ១០.៣ ១០.៤ និង ១០.៥ នៃ ប.ន.យ.ស នេះ ។

ប្រព័ន្ធប្រើសរើសមន្ត្រីបុគ្គលិកនៃ គ.ជ.ប សមាជិក និងបុគ្គលិកនៃ គធ/ខប គយ/សប និងសមាសភាព គកប/គករ

ប្រការ២.១៩ ប្រព័ន្ធប្រើសរើសមន្ត្រីបុគ្គលិកនៃ គ.ជ.ប សមាជិក និងបុគ្គលិកនៃ គធ/ខប គយ/សប និងសមាសភាព គកប/គករ ត្រូវឈរលើគោលការណ៍ស្មើភាពគ្នា សមត្ថភាព និងការងារ ពាក់ព័ន្ធ ដែលមានកំណត់នៅក្នុងប្រការ ១៩ ដល់ប្រការ ២៤ នៃបទបញ្ជាផ្ទៃក្នុងរបស់ គ.ជ.ប ។

២.១៩.១ លក្ខខណ្ឌការងារត្រូវបានកំណត់ក្នុងជំពូកទី ៧ នៃបទបញ្ជាផ្ទៃក្នុងរបស់ គ.ជ.ប ។

២.១៩.២ សេចក្តីពណ៌នាអំពីការទទួលខុសត្រូវ ភារកិច្ច និងលក្ខណសម្បត្តិប្រូវសម្រាប់ បុគ្គលិកនៃ គ.ជ.ប សមាជិក និងបុគ្គលិកនៃ គឃ/ខប គយ/សប និងសមាសភាព គកប/គករ ត្រូវបានចែងលំអិតក្នុងជំពូកទី១ ដល់ទី៥ នៃបទបញ្ជាផ្ទៃក្នុងរបស់ គ.ជ.ប ។

២.១៩.៣ គ្រប់តួនាទីត្រូវតែបានផ្សព្វផ្សាយទូលំទូលាយក្នុងរយៈពេលប្រាំ (៥) ថ្ងៃ តាមប្រព័ន្ធ ផ្សព្វផ្សាយព័ត៌មានរបស់រដ្ឋ ឬ/និងឯកជន និងបិទផ្សាយនៅទីសាធារណៈ ឬទីប្រជុំជន នៃយុំ សង្កាត់ក្នុងរាជធានី ខេត្ត ឬ/និងក្នុងទីប្រជុំជននៃរាជធានី ខេត្ត ។

២.១៩.៣.១ ដំណឹងផ្សព្វផ្សាយការងារ ត្រូវលើកឡើងអំពីតួនាទី សេចក្តីពណ៌នា អំពីការទទួលខុសត្រូវ ភារកិច្ច លក្ខណសម្បត្តិ និងលក្ខណៈវិនិច្ឆ័យ ។ ដំណឹងនេះ ក៏ត្រូវជម្រាបសាធារណជនផងដែរនូវទីកន្លែង និងពេល វេលាចែកពាក្យសុំចូលបម្រើការងារ ព្រមទាំងពេលវេលា ទីកន្លែង និងកាលបរិច្ឆេទចុងក្រោយនៃការទទួលពាក្យសុំ ។

២.១៩.៣.២ សម្រាប់ការជ្រើសរើសសមាជិក និងបុគ្គលិកនៃ គឃ/ខប ពាក្យ សុំត្រូវបានរៀបចំ និងផ្តល់ដោយ គ.ជ.ប ។ សម្រាប់ការជ្រើស រើស គយ/សប ពាក្យសុំត្រូវផ្តល់ដោយ គឃ/ខប ។ សម្រាប់ការ ជ្រើសរើសសមាសភាពនៃ គកប/គករ និងជំនួយការស្មៀន ពាក្យ សុំត្រូវចែកដោយ គយ/សប ឬក្រុមប្រឹក្សាយុំ សង្កាត់ ។ ពាក្យ សុំចូលបម្រើការងារត្រូវផ្តល់ជូនអ្នកសុំ ដោយឥតគិតថ្លៃ ។

២.១៩.៣.៣ នៅពេលឈប់ទទួលពាក្យសុំបម្រើការងារ គណៈកម្មការជ្រើស រើសបុគ្គលិក ត្រូវជ្រើសរើសសម្រាប់ពាក្យសុំចូលបម្រើការងារ ដើម្បីកំណត់ថា តើពាក្យសុំមួយណាដែលឆ្លើយតបទៅនឹងលក្ខ ខណ្ឌទូទៅ និងលក្ខខណ្ឌបច្ចេកទេស ។

២.១៩.៣.៤ លក្ខខណ្ឌទូទៅសម្រាប់ជ្រើសរើសសមាសភាពនៃ គឃ/ខប សមាសភាព គយ/សប និង សមាសភាពនៃ គកប/គករ រួមមាន ៖

- មានសិទ្ធិបោះឆ្នោត
- មានឆន្ទៈបម្រើការងារក្នុងគោលជំហរអព្យាក្រឹត និងមិនលំអៀង
- មានសុឆន្ទៈលាលយប់ ឬមានច្បាប់អន្តរាគមន៍លប់ពីការងារក្នុង តំណែងចាស់ ក្នុងរយៈពេលនៃអាណត្តិការងារ

- មិនមែនជាសមាជិកកងឃោរធានាខេមរភូមិន្ទ កងរាជអាវុធហត្ថ ឬកងនគរបាលជាតិ
- មិនមែនជាមន្ត្រីតុលាការ ក្នុងក្របខ័ណ្ឌការងារ (ចៅក្រម ព្រះរាជអាជ្ញា និងក្រឡាបញ្ជី)
- មិនមែនជាព្រះសង្ឃ ឬបព្វជិតនៃសាសនាណាមួយ
- មិនមែនជាប្រតិភូរាជរដ្ឋាភិបាល អភិបាល ឬអភិបាលរង រាជធានី ខេត្ត ក្រុង ស្រុក ខណ្ឌ មេឃុំ ចៅសង្កាត់ ឬជំទប់ ចៅសង្កាត់រង សមាជិកក្រុមប្រឹក្សាឃុំ សង្កាត់ មេភូមិ អនុប្រធានភូមិ និងសមាជិកភូមិ បេក្ខជនឈរឈ្មោះបោះឆ្នោត ជ្រើសរើសក្រុមប្រឹក្សាឃុំ សង្កាត់ និងសមាជិកគណៈកម្មាធិការ ឆោតនៃគណបក្សនយោបាយ
- មកពីជនជាតិភាគតិច (ប្រសិនបើមាន)
- មានលទ្ធភាពចូលរួម ក្នុងការបណ្តុះបណ្តាល និងការបំពេញ ការងារពេញម៉ោង និងពេញអាណត្តិការងារ
- មានសុខភាពល្អ
- មានកិត្តិស័ព្ទជាអ្នកមានកិរិយាមារយាទល្អ ស្មោះត្រង់ សុចរិត ទៀងត្រង់ គោរពច្បាប់ និងបទបញ្ជា និងនីតិវិធីរបស់ គ.ជ.ប ។

២.១៩.៣.៥ លក្ខខណ្ឌបច្ចេកទេសដោយឡែកដែលទាមទារសម្រាប់ការបំពេញ ការងារជាក់លាក់មួយ រួមមានលក្ខខណ្ឌ ៖

- ត្រូវចេះអាន និងសរសេរអក្សរខ្មែរ
- មានចំណេះដឹង ឬបទពិសោធប្រហាក់ប្រហែល ដែលទាក់ ទងជាមួយនឹងតួនាទី
- សម្រាប់តួនាទីមួយចំនួន ទាមទារឱ្យមានការយល់ដឹង និងចេះ ប្រើប្រាស់កុំព្យូទ័រ
- ស្ម័គ្រចិត្តធ្វើដំណើរក្នុងព្រះរាជាណាចក្រកម្ពុជា ឬក្នុងរាជធានី ខេត្ត ឬក្នុងឃុំ សង្កាត់ ។

២.១៩.៣.៦ ពាក្យសុំណាដែលឆ្លើយតបនឹងលក្ខខណ្ឌបច្ចេកទេស ត្រូវធ្វើការសម្រាំង ជាលើកទីពីរ ដើម្បីជ្រើសរើសយកបេក្ខជនល្អ ។

២.១៩.៣.៧ បេក្ខជនល្អចំនួនបី (៣)រូប សម្រាប់មុខតំណែងនីមួយៗ ត្រូវបាន អញ្ជើញមកធ្វើសម្ភាសន៍ ពេលនោះចំណេះដឹង លក្ខណសម្បត្តិ និង សមត្ថភាពក្នុងការបំពេញការងាររបស់បេក្ខជន នឹងត្រូវបានសាកល្បង និងត្រួតពិនិត្យ ។

- ២.១៩.៣.៨ ការធ្វើសម្ភាសន៍ ត្រូវពិនិត្យជាបឋមទៅលើកម្រិតវប្បធម៌ និងមុខតំណែង សញ្ញាបត្រ និងបទពិសោធការងារពាក់ព័ន្ធ ។
- ២.១៩.៣.៩ ជាបន្ទាប់កិច្ចសម្ភាសន៍ ត្រូវធ្វើដោយផ្ទាល់មាត់លើរបៀបធ្វើការងារ និងដោយឱ្យធ្វើតេស្តជាក់ស្តែងដូចជា វាយកុំព្យូទ័រ ឬសរសេរលិខិតស្នាម ព្រមទាំងពិនិត្យលើអត្ថបទ និងកាយសម្បទាផង ។
- ២.១៩.៣.១០ ក្នុងការធ្វើសម្ភាសន៍ សមាជិកគណៈកម្មការជ្រើសរើសម្នាក់ៗ ត្រូវផ្តល់ពិន្ទុដល់បេក្ខជនម្នាក់ៗក្នុងតារាងវាយតម្លៃមួយ ដើម្បីធ្វើការបូកសរុបពិន្ទុ ។
- ២.១៩.៣.១១ បន្ទាប់ពីការធ្វើសម្ភាសន៍ និងធ្វើតេស្តចប់ គណៈកម្មការជ្រើសរើសត្រូវធ្វើការបូកសរុបពិន្ទុ ដោយធ្វើចំណាត់ថ្នាក់ដូចខាងក្រោម ៖
 - A : សម្រាប់បេក្ខជនដែលបានពិន្ទុខ្ពស់ជាងគេ
 - B : សម្រាប់បេក្ខជនដែលបានពិន្ទុខ្ពស់ជាងបន្ទាប់
 - C : សម្រាប់បេក្ខជនដែលបានពិន្ទុទាបជាងគេ
- ២.១៩.៣.១២ បន្ទាប់មក គណៈកម្មការជ្រើសរើស ត្រូវធ្វើការប្រជុំដើម្បីកំណត់ចំណាត់ថ្នាក់បេក្ខជនទាំង (០៣)នាក់ រួចបញ្ជូនឈ្មោះបេក្ខជនទាំងនោះទៅតាមឋានាក្រុម ដើម្បីធ្វើការសម្រេច ។
- ២.១៩.៣.១៣ សមាសភាព គណ/ខប គណ/សប និងសមាសភាព គកប ដែលបានតែងតាំងទាំងអស់ ត្រូវធ្វើសម្រេចប្រណិធានមុនចាប់ផ្តើមបម្រើការងារ ។

ការតែងតាំងគណៈកម្មការជ្រើសរើសមន្ត្រីបុគ្គលិក

- ប្រការ២.២០ ដើម្បីអនុវត្តប្រព័ន្ធជ្រើសរើសមន្ត្រីបុគ្គលិកនៃ គ.ជ.ប សមាជិក និងបុគ្គលិកនៃ គណ/ខប គណ/សប និងសមាសភាព គកប/គករ គ.ជ.ប ត្រូវបង្កើតឱ្យមានគណៈកម្មការជ្រើសរើសមន្ត្រី បុគ្គលិកនៅតាមថ្នាក់នីមួយៗ ។
- ២.២០.១ គណៈកម្មការជ្រើសរើសមន្ត្រីបុគ្គលិក ដែលមានសមាជិកយ៉ាងតិចបី (៣)រូប ត្រូវបានតែងតាំងដោយ គ.ជ.ប ដើម្បីជ្រើសរើសមន្ត្រីបុគ្គលិកនៃ គ.ជ.ប ឬជ្រើសរើសសមាជិក និងបុគ្គលិកនៃ គណ/ខប ។
- ២.២០.១.១ គ.ជ.ប ត្រូវតែងតាំងគណៈកម្មការជ្រើសរើសមន្ត្រីបុគ្គលិក ដោយឡែកពីគ្នា ដើម្បីជ្រើសរើសមន្ត្រី បុគ្គលិកនៃ គ.ជ.ប ឬដើម្បីជ្រើសរើសសមាជិក និងបុគ្គលិកនៃ គណ/ខប ។

- ២.២០.១.២ គណៈកម្មការជ្រើសរើសមន្ត្រីបុគ្គលិកនីមួយៗ រួមមានសមាសភាព អគ្គលេខាធិការ ឬតំណាង ប្រធាន ឬអនុប្រធាននាយកដ្ឋានរដ្ឋបាល ប្រធានការិយាល័យបុគ្គលិក ប្រធាន ឬអនុប្រធាននាយកដ្ឋាន និង ប្រធាន ឬអនុប្រធានការិយាល័យ ឬ/និងមន្ត្រីលេខាធិការដ្ឋានរាជធានី ខេត្តរៀបចំការបោះឆ្នោត ។
- ២.២០.១.៣ ក្នុងការជ្រើសរើសមន្ត្រីបុគ្គលិកសម្រាប់នាយកដ្ឋានជំនាញនៅ គ.ជ.ប គណៈកម្មការនេះត្រូវមានបន្ថែមសមាសភាពប្រធាន ឬអនុប្រធាន នាយកដ្ឋានពាក់ព័ន្ធ ។

២.២០.២ គណៈកម្មការជ្រើសរើសដែលមានសមាសភាពយ៉ាងតិចបី (៣)រូប នៅ គធ/ខប ត្រូវបាន តែងតាំងដោយ គធ/ខប ដើម្បីជ្រើសរើសសមាសភាព គឃ/សប ។ ដោយឡែក សមាសភាព គកប/គករ ត្រូវជ្រើសរើសដោយ គឃ/សប ហើយជំនួយការ ស្មៀន ត្រូវជ្រើសរើសដោយក្រុមប្រឹក្សាយុំ សង្កាត់ ។

២.២០.៣ ករណីចាំបាច់ ប្រធានគណៈកម្មការជ្រើសរើសមន្ត្រីបុគ្គលិកអាចចាត់តាំងអនុគណៈ កម្មការមួយក្នុងចំណោមសមាជិក ដែលមានឈ្មោះក្នុងគណៈកម្មការជ្រើសរើស ដើម្បីពិនិត្យជម្រុះលើកទី១ នូវបេក្ខជនដែលពុំមានលក្ខណសម្បត្តិគ្រប់គ្រាន់តាម លក្ខខណ្ឌជ្រើសរើស ។

២.២០.៤ សមាជិកនៃគណៈកម្មការជ្រើសរើសមន្ត្រីបុគ្គលិក ត្រូវបំពេញការងារក្នុងជំហរអព្យាក្រឹត យុត្តិធម៌ និងមិនលំអៀង ។

២.២០.៥ ប្រសិនបើមានភស្តុតាងគ្រប់គ្រាន់បញ្ជាក់ថា សមាជិកណាម្នាក់នៃគណៈកម្មការ ជ្រើសរើសមន្ត្រីបុគ្គលិក បានល្មើសនឹងនីតិវិធីនៃការជ្រើសរើសមន្ត្រីបុគ្គលិករបស់ គ.ជ.ប នោះ យោងតាមកិច្ចសន្យា ឬស្រាល អ្នកនោះនឹងត្រូវទទួលពិន័យពី គ.ជ.ប ។ រូបភាពពិន័យ រួមមានចាប់ពីការព្រមាន រហូតដល់ការបណ្តេញចេញពីការងារ ។

ប្រាក់កម្រៃរបស់សមាជិក និងបុគ្គលិកនៃគណៈកម្មាធិការជាតិ និងគណៈកម្មការរៀបចំការបោះឆ្នោតក្រុងភ្នំពេញ
 ប្រាក់កម្រៃរបស់សមាជិក និងបុគ្គលិកនៃគណៈកម្មាធិការជាតិ និងសមាជិក និងបុគ្គលិកនៃ គណៈកម្មការគ្រប់លំដាប់ថ្នាក់ និងមន្ត្រីចុះឈ្មោះបោះឆ្នោត ត្រូវបានកំណត់ដោយសេចក្តី សម្រេចរបស់ គ.ជ.ប ។

២.២១.១ ប្រាក់កម្រៃត្រូវតែបានពិនិត្យជារៀងរាល់ឆ្នាំ ។

២.២១.២ ប្រាក់កម្រៃត្រូវបើកជារៀងរាល់ខែចំពោះមន្ត្រី បុគ្គលិកជាប់កិច្ចសន្យា ហើយត្រូវបើកផ្តាច់ចំពោះមន្ត្រី បុគ្គលិកម៉ៅការក្រោយការបញ្ចប់ការងារ ។

២.២១.៣ ប្រាក់កម្រៃត្រូវបើកជូនជាប្រាក់រៀលទៅតាមលទ្ធភាពបើកប្រាក់របស់រតនាគារជាតិ ។

អាណត្តិរបស់គណៈកម្មាធិការជាតិរៀបចំការបោះឆ្នោត

ប្រការ ២.២២ អាណត្តិរបស់គណៈកម្មាធិការជាតិរៀបចំការបោះឆ្នោត គ្រប់លំដាប់ថ្នាក់រួមមាន ៖

២.២២.១ គកប/គករ ត្រូវបំពេញការងាររបស់ខ្លួន រហូតដល់ថ្ងៃប្រកាសលទ្ធផលបណ្តោះអាសន្ននៃការបោះឆ្នោតរបស់ខ្លួន និងក្រោយពីបានប្រគល់កំណត់ហេតុនៃការបោះឆ្នោតរាប់សន្លឹកឆ្នោតព្រមទាំងសម្ភារៈឧបករណ៍បោះឆ្នោតចប់សព្វគ្រប់ជូន គយ/សប រួចរាល់ហើយ ។

២.២២.២ គយ/សប ត្រូវបំពេញភារកិច្ចរបស់ខ្លួនរហូតដល់ថ្ងៃប្រកាសលទ្ធផលជាផ្លូវការនៃការបោះឆ្នោតក្នុងឃុំ សង្កាត់របស់ខ្លួន ។

២.២២.៣ គធ/ខប ត្រូវបំពេញភារកិច្ចរបស់ខ្លួន រហូតដល់ថ្ងៃប្រកាសលទ្ធផលផ្លូវការនៃការបោះឆ្នោតជ្រើសរើសក្រុមប្រឹក្សាឃុំ សង្កាត់ទាំងអស់ក្នុងរាជធានី ខេត្តរបស់ខ្លួន ។

២.២២.៤ ប្រធាន អនុប្រធាន និងសមាជិក គ.ជ.ប ត្រូវបំពេញការងាររបស់ខ្លួនរហូតដល់មានការតែងតាំងថ្មី ។

ការតែងតាំងក្នុងរយៈពេលមានកំណត់

ប្រការ ២.២៣ គ.ជ.ប មានសិទ្ធិតែងតាំង គធ/ខប គយ/សប ឬ គកប/គករ ក្នុងរយៈពេលមានកំណត់នៅពេលណាមួយបន្ទាប់ពីការបោះឆ្នោតក្នុងគោលបំណងគ្រប់គ្រង និងហាត់ថែង ការបោះឆ្នោតសាជាថ្មី ។

២.២៣.១ ក្នុងការតែងតាំងក្នុងរយៈពេលមានកំណត់នេះ នីតិវិធីអំពីការជ្រើសរើស រចនាសម្ព័ន្ធសមាសភាព លក្ខណៈវិនិច្ឆ័យ សិទ្ធិអំណាច ការទទួលខុសត្រូវ ប្រាក់កម្រៃ ត្រូវអនុលោមតាមបទបញ្ជា និងនីតិវិធីនេះ និងតាមការសម្រេចរបស់ គ.ជ.ប ។

២.២៣.២ អាណត្តិរបស់ គធ/ខប គយ/សប និង គកប/គករ ដែលត្រូវបានតែងតាំងក្នុងរយៈពេលមានកំណត់នេះ ត្រូវបញ្ចប់នៅពេលចប់ភារកិច្ចតាមការកំណត់របស់ គ.ជ.ប ។

ការដាក់វិន័យ ការព្យួរការងារ ការបណ្តេញចេញពីការងារចំពោះបុគ្គលិក ឬសមាជិកគណៈកម្មការ

ប្រការ ២.២៤ សមាជិក ឬបុគ្គលិកនៃគណៈកម្មការថ្នាក់ណាមួយដែលធ្វើល្មើសនឹង ច.ប.ឃ.ស បទបញ្ជាផ្ទៃក្នុង និង ប.ន.ឃ.ស របស់ គ.ជ.ប ឬអ្នកដែលបដិសេធមិនព្រមប្រតិបត្តិតាមសេចក្តីណែនាំរបស់ គ.ជ.ប ត្រូវទទួលការដាក់វិន័យដោយអនុលោមតាមទំហំនៃអំពើល្មើស ។ វិធានការដាក់វិន័យ ត្រូវចាប់ផ្តើមពីការព្រមាន រហូតដល់ការបណ្តេញចេញពីការងារ ។

គោលការណ៍នៃការប្រើប្រាស់សម្ភារៈ និងបរិក្ខារនៃ គ.ជ.ប

ប្រការ ២.២៥ សម្ភារៈ និងបរិក្ខារនៃ គ.ជ.ប ត្រូវបានអនុញ្ញាតឱ្យប្រើប្រាស់ក្នុងការងាររៀបចំការបោះឆ្នោត លើកលែងតែមានការសម្រេចរបស់ គ.ជ.ប ។

២.២៥.១ គ្មានសមាជិក ឬបុគ្គលិកនៃ គ.ជ.ប ឬនៃគណៈកម្មការថ្នាក់ណាមួយអាចប្រើប្រាស់បរិក្ខារ ឬ/និងសម្ភារៈនៃ គ.ជ.ប ក្រៅពីការរៀបចំការបោះឆ្នោតឡើយ ។ ត្រូវបានកំណត់ ជាសម្ភារៈ និងបរិក្ខារមានដូចជា រថយន្ត សម្ភារៈការិយាល័យ សម្ភារៈចុះឈ្មោះ បោះឆ្នោត សម្ភារៈបោះឆ្នោត និងរាប់សន្លឹកឆ្នោត ឬសម្ភារៈផ្គត់ផ្គង់ការបោះឆ្នោត និងប្រេងឥន្ធនៈ ។ល។

២.២៥.២ ប្រសិនបើ សមាជិកឬបុគ្គលិកនៃគណៈកម្មាធិការជាតិ និងគណៈកម្មការរៀបចំការ បោះឆ្នោតថ្នាក់ណាមួយល្មើសនឹងចំណុច ២.២៥.១ ជននោះនឹងត្រូវដាក់វិន័យ ។ វិធានការដាក់វិន័យគឺគិតចាប់ពីការព្រមាន រហូតដល់ការបណ្តេញចេញពីការងារ ។

២.២៥.៣ សមាជិក ឬបុគ្គលិកនៃ គ.ជ.ប ឬគណៈកម្មការរៀបចំការបោះឆ្នោតថ្នាក់ក្រោម ដែលល្មើសក្នុងការប្រើប្រាស់សម្ភារៈ បរិក្ខារទាំងនេះ ត្រូវទូទាត់សងតម្លៃទៅតាម ការកំណត់របស់ គ.ជ.ប ។

២.២៥.៤ ប្រសិនបើសមាជិក ឬបុគ្គលិកណាម្នាក់នៃគណៈកម្មាធិការ ឬគណៈកម្មការរៀបចំការ បោះឆ្នោតគ្រប់លំដាប់ថ្នាក់ ធ្វើឱ្យសម្ភារៈ ឯកសារត្រូវបានបាត់បង់ ឬខូចខាតក្នុង ពេល ប្រើប្រាស់ខុសច្បាប់បុគ្គលនោះត្រូវទូទាត់សងតម្លៃនៃសម្ភារៈ ឯកសារដែល បានបាត់បង់ ឬខូចខាតនោះ ។

២.២៥.៥ គ.ជ.ប ត្រូវចេញផ្សាយបទបញ្ជាជាមូលដ្ឋានសម្រាប់ការប្រើប្រាស់សម្ភារៈបរិក្ខារ ។

ប្រតិទិនការងារបោះឆ្នោត

ប្រការ ២.២៦ គ.ជ.ប ត្រូវបោះពុម្ពផ្សាយប្រតិទិនការងារបោះឆ្នោតជ្រើសរើសក្រុមប្រឹក្សាឃុំ សង្កាត់ ។

២.២៦.១ បន្ទាប់ពីប្រកាសថ្ងៃបោះឆ្នោតជ្រើសរើសក្រុមប្រឹក្សាឃុំ សង្កាត់ គ.ជ.ប ត្រូវចាត់ចែង ធ្វើប្រតិទិនការងារបោះឆ្នោត និងបោះពុម្ពផ្សាយជាបន្តាន់ ។

២.២៦.២ ការបោះពុម្ពផ្សាយប្រតិទិនការងារបោះឆ្នោត ត្រូវធ្វើឡើងឱ្យបានមុនថ្ងៃចាប់ផ្តើមពិនិត្យ
បញ្ជីឈ្មោះ និងចុះឈ្មោះបោះឆ្នោត ។

២.២៦.៣ ប្រតិទិនការងារបោះឆ្នោតត្រូវកំណត់ ៖

- ថ្ងៃចាប់ផ្តើម និងថ្ងៃបញ្ចប់នៃការពិនិត្យបញ្ជីឈ្មោះ និងចុះឈ្មោះបោះឆ្នោត
- ថ្ងៃចាប់ផ្តើមចុះបញ្ជីបេក្ខជននៃគណបក្សនយោបាយ និងថ្ងៃបញ្ជប់ទទួលពាក្យ
- ថ្ងៃចាប់ផ្តើម និងថ្ងៃបញ្ចប់ការយោសនាបោះឆ្នោត
- ថ្ងៃបោះឆ្នោត និងថ្ងៃប្រកាសលទ្ធផលបណ្តោះអាសន្ន និងលទ្ធផលជាផ្លូវការ ។

ការងារសន្តិសុខបោះឆ្នោត

ប្រការ២.២៧ ក្រសួង ឬស្ថាប័នពាក់ព័ន្ធ និងអាជ្ញាធរគ្រប់លំដាប់ថ្នាក់ដែលទទួលខុសត្រូវចំពោះការងារសន្តិសុខ
សណ្តាប់ធ្នាប់សាធារណៈ និងការងារដទៃទៀត ត្រូវផ្តល់កិច្ចសហការដល់ គ.ជ.ប និងគណៈកម្មការ
រៀបចំការបោះឆ្នោតគ្រប់លំដាប់ថ្នាក់ ដើម្បីរក្សាសុវត្ថិភាពសន្តិសុខ សណ្តាប់ធ្នាប់ និងរបៀប
រៀបរយសាធារណៈក្នុងសម័យបោះឆ្នោត និងក្រោយសម័យបោះឆ្នោត ។

២.២៧.១ ផ្នែកតាមផែនការអន្តរស្ថាប័នមហាផ្ទៃ-ការពារជាតិ និង គ.ជ.ប លេខ
០១៤ ផក/១១ ចុះថ្ងៃទី២៣ ខែសីហា ឆ្នាំ២០១១ ស្តីពីការការពារសន្តិសុខ
សុវត្ថិភាព និងសណ្តាប់ធ្នាប់ សម្រាប់ដំណើរការរៀបចំការបោះឆ្នោតនៅថ្នាក់
ក្រោមជាតិ-ថ្នាក់ជាតិ ឆ្នាំ២០១១-២០១៤ គឺរាជរដ្ឋាភិបាល បានសម្រេចបង្កើត
គណៈបញ្ជាការសន្តិសុខអចិន្ត្រៃយ៍សម្រាប់ការបោះឆ្នោត អក្សរកាត់ (គ.ស.អ)
ដែលមានលេខាធិការដ្ឋានមួយជាសេនាធិការ និងមានតួនាទី ភារកិច្ចត្រូវ
សហការ និងរៀបចំចាត់វិធានការ ឬសេចក្តីណែនាំផ្សេងៗ ស្តីពីការការ
ពារសន្តិសុខ សុវត្ថិភាព និងសណ្តាប់ធ្នាប់ និងត្រួតពិនិត្យគ្រប់គ្រងការ
រៀបចំចាត់តាំងកងកម្លាំងនគរបាលជាតិ ឬ/និងកងយោធពលខេមរភូមិន្ទ ឬ/និង
កងរាជអាវុធបត្តិ ឱ្យបំពេញភារកិច្ច ជាភ្នាក់ងារសន្តិសុខបោះឆ្នោតនៅក្នុងដំណើរ
ការរៀបចំការបោះឆ្នោតជ្រើសរើសក្រុមប្រឹក្សាយុ សង្កាត់ ។

២.២៧.២ នាយកដ្ឋានសេវាកម្មច្បាប់ និងវិវាទកម្ម ជាជំនួយការផ្នែកការងារសន្តិសុខបោះឆ្នោត ឱ្យ
គ.ជ.ប មានភារកិច្ចសម្របសម្រួល និងសហការជាមួយលេខាធិការដ្ឋានរបស់
គ.ស.អ ឬ/និងអង្គភាពជំនាញនៃស្ថាប័នពាក់ព័ន្ធ ក្នុងការរៀបចំខ្លឹមសារនៃផែនការ
ឬសេចក្តីណែនាំផ្សេងៗ ស្តីពីការការពារសន្តិសុខ សុវត្ថិភាព និងសណ្តាប់ធ្នាប់
ក្នុងដំណើរការរៀបចំការបោះឆ្នោតជ្រើសរើសក្រុមប្រឹក្សាយុ សង្កាត់ ។

២.២៧.៣ យន្តការ និងរចនាសម្ព័ន្ធនៃក្រុមសន្តិសុខរបស់ គ.ជ.ប និង គ.ស.អ ៖

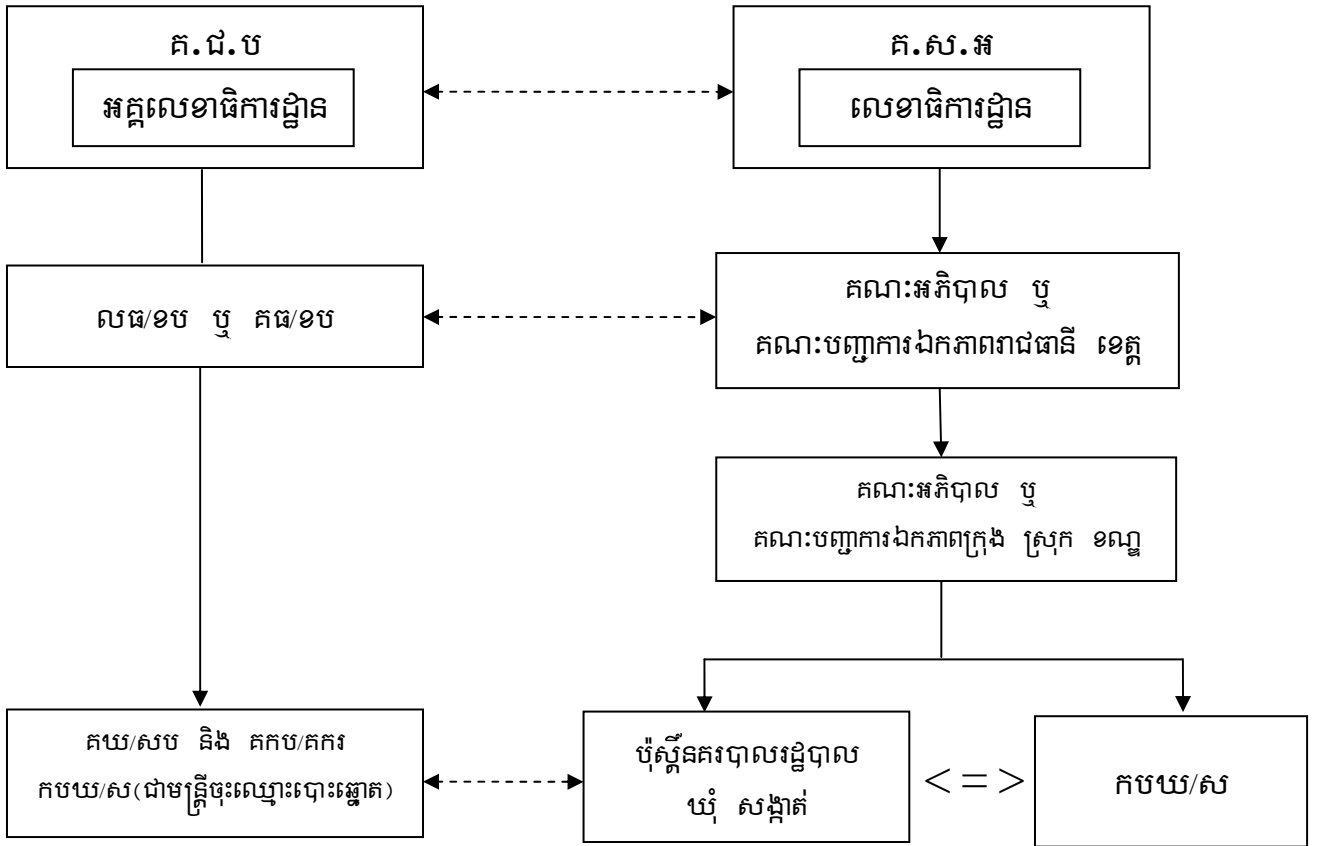

២.២៧.៤ គ.ជ.ប លេខ/ទប ឬគណ/ទប ក្រុមប្រឹក្សាឃុំ សង្កាត់ គម/សប និង គកប/គករ ត្រូវសហការតាមឋានានុក្រមនៃរចនាសម្ព័ន្ធចាត់តាំងផ្នែកសន្តិសុខ របស់ គ.ស.អ ដែលរួមមាន ៖ លេខាធិការដ្ឋានរបស់ គ.ស.អ គណៈអភិបាល ឬគណៈបញ្ជាការឯកភាព រាជធានី ខេត្ត ក្រុង ស្រុក ខណ្ឌ និងនគរបាលប៉ុស្តិ៍រដ្ឋបាល ឃុំ សង្កាត់ ឬ/និងក្រុមប្រឹក្សាឃុំ សង្កាត់ និងភ្នាក់ងារសន្តិសុខបោះឆ្នោតទាំងអស់ ដើម្បីរក្សាសន្តិសុខ សុវត្ថិភាព សណ្តាប់ធ្នាប់ និងរបៀបរៀបរយសាធារណៈ ក្នុងដំណើរការរៀបចំការបោះឆ្នោតជ្រើសរើសក្រុមប្រឹក្សាឃុំ សង្កាត់ ដូចបានកំណត់ បង្ហាញក្នុងចំណុច ២.២៧.៣ ខាងលើ ។

២.២៧.៥ ភ្នាក់ងារសន្តិសុខបោះឆ្នោតទាំងអស់ ត្រូវស្ថិតក្នុងឯកសណ្ឋាន កងនគរបាលជាតិ ឬកងរាជអាវុធហត្ថ ឬកងយោធពលខេមរភូមិន្ទ ឱ្យបានត្រឹមត្រូវ និងត្រូវគោរព អនុវត្តតាមគោលការណ៍នៃ ច.ប.យ.ស ប.ន.យ.ស ក្រុមសីលធម៌ ព្រមទាំង សេចក្តីណែនាំផ្សេងៗ នៅក្នុងពេលកំពុងបំពេញភារកិច្ចការពារនៅតាមបណ្តាគោល

ដៅសំខាន់ៗរួមមាន ៖ ការិយាល័យ ចុះឈ្មោះបោះឆ្នោត ការពារការយោសាណា បោះឆ្នោតរបស់គណបក្សនយោបាយ ដែលឈរឈ្មោះបោះឆ្នោត ការពារ ទិស្នាក់ការរបស់ គយ/សប ការិយាល័យបោះឆ្នោត និងរាបសន្តិកឆ្នោត ការពារ ការដឹកជញ្ជូន ការរក្សាទុកនូវសម្ភារៈ ឯកសារ និងឧបករណ៍ផ្សេងៗ សម្រាប់ការ បោះឆ្នោត ។

២.២៧.៦ នាយកដ្ឋានសេវាកម្មច្បាប់ និងវិវាទកម្ម ត្រូវពិនិត្យរៀបចំគម្រោងផលិតឯកសារ និងសម្ភារៈទាក់ទងការងារសន្តិសុខសំខាន់ៗ រួមមាន ៖ សៀវភៅក្រុមសីលធម៌ សម្រាប់កងយោធពលខេមរភូមិន្ទ និងកងកម្លាំងនគរបាលជាតិ វិញ្ញាបនបត្រផ្សេងៗ ផ្សេងៗទាក់ទងការងារសន្តិសុខ និងប្រឡងដែលសន្តិសុខដើម្បីសុំគោលការណ៍សម្រេចពី គ.ជ.ប ។

២.២៧.៧ លធ/ខប ឬ គធ/ខប ត្រូវចាត់ចែងរៀបចំកិច្ចប្រជុំចម្រុះ ក្នុងគោលដៅជួបពិភាក្សា និងស្វែងរកដំណោះស្រាយសមស្រប រួមនឹងការចាត់វិធានការផ្សេងៗដើម្បីបង្ការ ទប់ស្កាត់ និងកាត់បន្ថយឱ្យបានរាល់បញ្ហាទំនាស់ ឬក៏បាតុភាពនានា ដែលអាចនឹង កើតមានឡើងជាយថាហេតុនៅគ្រប់ដំណាក់កាលនៃការរៀបចំការបោះឆ្នោត ។ កិច្ច ប្រជុំត្រូវរៀបចំធ្វើឱ្យបានមួយដង ឬពីរដងក្នុងមួយសប្តាហ៍ជាក់លាក់តាមស្ថាន ការណ៍ជាក់ស្តែង និងចាំបាច់ ។ សមាសភាពចូលរួមក្នុងកិច្ចប្រជុំនេះ រួមមាន ៖

- ប្រធាន លធ/ខប ឬ គធ/ខប ជាប្រធាន
- អភិបាលរាជធានី ខេត្ត ឬតំណាង ១នាក់ ជាសមាជិក
- តំណាងគណបក្សនយោបាយឈរឈ្មោះបោះឆ្នោត ជាសមាជិក
- តំណាងការិយាល័យអង្គការសិទ្ធិមនុស្សប្រចាំរាជធានី ខេត្ត ជាសមាជិក
- តំណាងអង្គការមិនមែនរដ្ឋាភិបាលជាតិ អន្តរជាតិ ជាសមាជិក
- ស្នងការនគរបាលរាជធានី ខេត្ត ឬតំណាង ១នាក់ ជាសមាជិក
- មេបញ្ជាការកងរាជអាវុធហត្ថរាជធានី ខេត្ត ឬតំណាង ១នាក់ ជាសមាជិក
- មេបញ្ជាការយោធពលខេមរភូមិភាគពិសេស ឬយោធពលខេមរភូមិភាគ ១-៥ នៃ រាជធានី ខេត្តពាក់ព័ន្ធ ឬតំណាង ១នាក់ ជាសមាជិក
- មេបញ្ជាការតំបន់ប្រតិបត្តិការសឹករងរាជធានី ខេត្ត
- ឬតំណាង ១នាក់ ជាសមាជិក

២.២៧.៨ នៅពេលយោសនាបោះឆ្នោត សមាជិកនៃកងនគរបាលជាតិ កងយោធពលខេមរភូមិន្ទ និងកងរាជអាវុធហត្ថ ឬភ្នាក់ងារសន្តិសុខបោះឆ្នោត ដែលកំពុងបំពេញភារកិច្ច មិនត្រូវ ៖

២.២៧.៨.១ ចូលរួមប្រជុំជាសាធារណៈ ដើម្បីសម្តែងការគាំទ្រ ឬប្រឆាំងចំពោះបេក្ខជន បញ្ជីបេក្ខជន និងគណបក្សនយោបាយណាមួយ ។

២.២៧.៨.២ ឈរកៀកពេក ឬក៏ស្ថិតនៅជិតក្បួនយោសនា ឬទីកន្លែងដែលកំពុងធ្វើសកម្មភាពយោសនាបោះឆ្នោត របស់បេក្ខជន វាគ្មិន ឬក្រុមយោសនាបោះឆ្នោតរបស់គណបក្សនយោបាយដែលឈរឈ្មោះបោះឆ្នោតណាមួយ ។

២.២៧.៩ នៅថ្ងៃបោះឆ្នោតភ្នាក់ងារសន្តិសុខបោះឆ្នោតចំនួនបី (៣)នាក់ ការពារសន្តិសុខនៅតាមការិយាល័យបោះឆ្នោត និងរាប់សន្លឹកឆ្នោតនីមួយៗ ត្រូវស្លៀកពាក់ឯកសណ្ឋាននគរបាលជាតិ ឬកងរាជអាវុធហត្ថ ឬកងយោធពលខេមរភូមិន្ទ ឱ្យបានត្រឹមត្រូវ និងមានពាក់ប្រឡងដែលសន្តិសុខរបស់ គ.ជ.ប រហូតដល់ចប់ភារកិច្ច ។

២.២៧.៩.១ ភ្នាក់ងារសន្តិសុខបោះឆ្នោតចំនួនមួយ (១) នាក់ ត្រូវចល័តការពារជុំវិញការិយាល័យបោះឆ្នោត និងរាប់សន្លឹកឆ្នោត ឬក៏ចល័តការពារនៅក្នុងបរិវេណខាងក្រៅនៃការិយាល័យបោះឆ្នោត និងរាប់សន្លឹកឆ្នោត ដោយត្រូវស្ថិតនៅក្នុងចម្ងាយពីដប់ប្រាំ (១៥) ទៅមួយរយ (១០០) ម៉ែត្រ គ្មានសិទ្ធិប្រើប្រាស់អាវុធឡើយ ។

២.២៧.៩.២ ភ្នាក់ងារសន្តិសុខបោះឆ្នោតចំនួនពីរ (២) នាក់ ទៀតត្រូវចល័តការពារជុំវិញបរិវេណខាងក្រៅនៃការិយាល័យបោះឆ្នោត និងរាប់សន្លឹកឆ្នោតដោយត្រូវស្ថិតនៅក្នុងចម្ងាយពីមួយរយ (១០០) ទៅមួយរយហាសិប (១៥០) ម៉ែត្រ មានសិទ្ធិប្រើប្រាស់អាវុធវែងមួយ (១) ដើម បង់មួយ (១) មានគ្រាប់យ៉ាងច្រើនចំនួនសាមសិប (៣០) គ្រាប់ ។

២.២៧.១០ ភ្នាក់ងារសន្តិសុខបោះឆ្នោត ត្រូវហាមជនគ្រប់រូបយកអាវុធជាតិផ្ទុះ ឬសារជាតិផ្ទុះ និងវត្ថុដែលអាចបង្កឱ្យមានគ្រោះថ្នាក់ផ្សេងៗចូលទៅក្នុងបរិវេណខាងក្រៅ បរិវេណខាងក្នុង និងក្នុងការិយាល័យបោះឆ្នោតនិងរាប់សន្លឹកឆ្នោត ដើម្បីជៀសវាងកុំឱ្យមានការរំខាន ការអុកឡុក ការបំភិតបំភ័យ និងការគំរាមកំហែង ឬក៏ហេតុការណ៍អសន្តិសុខផ្សេងៗ ដែលនឹងអាចកើតមានជាថែមទៀត ។

២.២៧.១១ ភ្នាក់ងារសន្តិសុខបោះឆ្នោត ឬ/និងភ្នាក់ងារសង្គ្រោះ (ក្រុមបុគ្គលិកពេទ្យ ឬ/និង ក្រុមពន្លត់អគ្គិភ័យ...) អាចចូលធ្វើអន្តរាគមន៍នៅក្នុងការិយាល័យបោះឆ្នោត និង រាប់សន្លឹកឆ្នោតបានតែក្នុងករណីមានសំណូមពរចាំបាច់ពីប្រធាន គ.ជ.ប ប្រធាន គណៈប្រធាន គណៈសម្រប ឬពីប្រធាន គណៈប្រឹក្សា ។



ជំពូកទី ៣

សិទ្ធិចុះឈ្មោះ និង សិទ្ធិបោះឆ្នោត

ភាពមានសិទ្ធិចុះឈ្មោះបោះឆ្នោត

ប្រការ ៣.១ ភាពមានសិទ្ធិចុះឈ្មោះក្នុងបញ្ជីបោះឆ្នោត ត្រូវបានកំណត់ក្នុងមាត្រា៣៤ នៃរដ្ឋធម្មនុញ្ញ ច្បាប់ស្តីពីសញ្ជាតិ និងមាត្រា១៤ថ្មី នៃ ច.ប.យ.ស ។ ដើម្បីមានសិទ្ធិចុះឈ្មោះក្នុងបញ្ជីបោះឆ្នោត នៃការិយាល័យបោះឆ្នោតណាមួយក្នុងឃុំ សង្កាត់ ប្រជាពលរដ្ឋទាំងពីរភេទ រួមទាំងព្រះសង្ឃ និងបព្វជិតសាសនាផង ត្រូវបំពេញលក្ខខណ្ឌដូចខាងក្រោម :

- ៣.១.១ មានសញ្ជាតិខ្មែរ ។
- ៣.១.២ មានអាយុ ១៨ឆ្នាំឡើង គិតមកទល់ថ្ងៃបោះឆ្នោត ។
- ៣.១.៣ មានទីលំនៅក្នុងឃុំ សង្កាត់ ដែលសាមីខ្លួនត្រូវបោះឆ្នោត ។ ទីលំនៅរបស់ជនណាម្នាក់ក្នុងឃុំ សង្កាត់ណាមួយ គឺជាទីកន្លែងដែលជននោះធ្លាប់រស់នៅជាធម្មតា ហើយតែងតែរស់ត្រឡប់មកទីកន្លែងនោះវិញបន្ទាប់ពីអវត្តមានជាបណ្តោះអាសន្នមួយរយៈមក ។
- ៣.១.៤ មិនស្ថិតក្នុងស្ថានភាពជាប់ពន្ធនាគារ ។
- ៣.១.៥ មិនមែនជាជនរិកលចរិត ឬមិនមែនជាជនដែលស្ថិតនៅក្រោមអាណាព្យាបាល ដែលមានលិខិតបញ្ជាក់ពីស្ថាប័នមានសមត្ថកិច្ច ។
 - ៣.១.៥.១ ជាជនរិកលចរិតលុះត្រាតែមានលិខិតបញ្ជាក់ដែលចេញដោយមន្ទីរពេទ្យ ឬស្ថាប័នសុខាភិបាល ។
 - ៣.១.៥.២ រាល់លិខិតបញ្ជាក់ត្រូវជាទម្រង់បែបបទកំណត់ដោយស្ថាប័នជំនាញ ។
- ៣.១.៦ ត្រូវមកបង្ហាញខ្លួននៅចំពោះមុខស្មៀនឃុំ សង្កាត់ ឬជំនួយការដែលបំពេញការងារជំនួសស្មៀន ក្នុងអំឡុងពេលដែលកំណត់ដោយ គ.ជ.ប ដោយភ្ជាប់មកនូវឯកសារបញ្ជាក់អំពីអត្តសញ្ញាណស្របតាមច្បាប់ ។

ប្រការ ៣.២ ត្រូវបានបដិសេធការសុំចុះឈ្មោះក្នុងបញ្ជីបោះឆ្នោត នៃការិយាល័យបោះឆ្នោតណាមួយក្នុងឃុំសង្កាត់ ចំពោះជនទាំងឡាយណាដែលមិនបានបំពេញត្រូវគ្រាន់តាមលក្ខខណ្ឌ ដូចមានចែងក្រោមប្រការ ៣.១ ខាងលើ ។

ប្រការ ៣.៣ គ្មានជនណាម្នាក់មានសិទ្ធិចុះឈ្មោះបោះឆ្នោត ឬបោះឆ្នោតជ្រើសរើសក្រុមប្រឹក្សាឃុំ សង្កាត់ បានឡើយ ប្រសិនបើជននោះ ៖

- ៣.៣.១ ស្ថិតនៅក្នុងស្ថានភាពជាប់ពន្ធនាគារ ។
- ៣.៣.២ ជាជនរិកលចរិត ឬស្ថិតនៅក្រោមអាណាព្យាបាលដែលមានលិខិតបញ្ជាក់ពីស្ថាប័នមានសមត្ថកិច្ច ។
- ៣.៣.៣ ជាជនដែលត្រូវបានផ្តន្ទាទោសដកសិទ្ធិបោះឆ្នោត ។

ភាពមានសិទ្ធិបោះឆ្នោត និងឯកសារបញ្ជាក់អត្តសញ្ញាណផ្លូវការសម្រាប់ប្រើនៅពេលបោះឆ្នោត

ប្រការ ៣.៤ ដើម្បីមានសិទ្ធិបោះឆ្នោត ប្រជាពលរដ្ឋខ្មែរទាំងពីរភេទត្រូវ ៖

- ៣.៤.១ មានឈ្មោះក្នុងបញ្ជីបោះឆ្នោតផ្លូវការដែល គ.ជ.ប បានផ្តល់សុពលភាពចុងក្រោយ ។
- ៣.៤.២ មានឯកសារបញ្ជាក់អត្តសញ្ញាណផ្លូវការណាមួយនៃព្រះរាជាណាចក្រកម្ពុជា សម្រាប់ប្រើនៅពេលបោះឆ្នោត ។ អនុលោមតាម ច.ប.ឃ.ស និង ប.ន.ឃ.ស របស់ គ.ជ.ប ឯកសារបញ្ជាក់អត្តសញ្ញាណផ្លូវការរួមមាន ៖
 - ៣.៤.២.១ អត្តសញ្ញាណប័ណ្ណសញ្ជាតិខ្មែរ ។
 - ៣.៤.២.២ លិខិតឆ្លងដែន ។
 - ៣.៤.២.៣ អត្តសញ្ញាណប័ណ្ណមន្ត្រីរាជការស៊ីវិល ។
 - ៣.៤.២.៤ អត្តសញ្ញាណប័ណ្ណកងយោធពលខេមរភូមិន្ទ ។
 - ៣.៤.២.៥ អត្តសញ្ញាណប័ណ្ណគន្ធាបាលជាតិ ។
 - ៣.៤.២.៦ ប័ណ្ណសម្គាល់ខ្លួនចេញដោយក្រសួងស្ថាប័នរដ្ឋ ។
 - ៣.៤.២.៧ សៀវភៅគ្រួសារមានបិទប្រគល់សាមីខ្លួនអ្នកបោះឆ្នោត/ប័ណ្ណសម្គាល់គ្រួសារមានបិទប្រគល់សាមីខ្លួនអ្នកបោះឆ្នោត ។
 - ៣.៤.២.៨ ឆាយាគណៈមហានិកាយសុទ្ធិប័ត្រគណៈធម្មយុត្តិកនិកាយ សង្ឃដីកា។
 - ៣.៤.២.៩ លិខិតបញ្ជាក់អត្តសញ្ញាណ សម្រាប់ប្រើឱ្យការបោះឆ្នោត ។

ប្រការ ៣.៥ នៅថ្ងៃបោះឆ្នោត អ្នកបោះឆ្នោតណាដែលគ្មានឈ្មោះនៅក្នុងបញ្ជីបោះឆ្នោត ទោះបីមានឯកសារ
បញ្ជាក់អត្តសញ្ញាណណាមួយ ដូចចែងក្រោមចំណុច ៣.៤.២ ខាងលើ ក៏មិនត្រូវអនុញ្ញាត
ឱ្យបោះឆ្នោតដែរ ។

ប្រការ ៣.៦ នៅថ្ងៃបោះឆ្នោត អ្នកបោះឆ្នោតណាដែលមានឈ្មោះនៅក្នុងបញ្ជីបោះឆ្នោត ប៉ុន្តែគ្មានឯកសារ
បញ្ជាក់អត្តសញ្ញាណណាមួយ ដូចចែងក្រោមចំណុច ៣.៤.២ ខាងលើ ក៏មិនត្រូវអនុញ្ញាត
ឱ្យបោះឆ្នោតដែរ ។



ជំពូកទី ៤

ប្រព័ន្ធបោះឆ្នោត និង ការបែងចែកអាសនៈ



ប្រព័ន្ធបោះឆ្នោត

ប្រការ ៤.១ ការបោះឆ្នោតជ្រើសរើសក្រុមប្រឹក្សាឃុំ សង្កាត់ត្រូវអនុវត្តតាមប្រព័ន្ធសមាមាត្រ ដោយយក ឃុំ សង្កាត់ជាមណ្ឌលបោះឆ្នោត និងបែងចែកអាសនៈតាមមធ្យមភាគខ្ពស់បំផុត ។

ប្រការ ៤.២ ចំនួនអាសនៈនៃក្រុមប្រឹក្សាឃុំ សង្កាត់ត្រូវស្មើគ្នានឹងចំនួនសមាជិកក្រុមប្រឹក្សាឃុំ សង្កាត់ ដែល កំណត់ដោយអនុក្រឹត្យអនុលោមតាមច្បាប់ស្តីពីការគ្រប់គ្រងរដ្ឋបាលឃុំ សង្កាត់ ។

ប្រការ ៤.៣ គណបក្ស ត្រូវធ្វើការបែងចែកអាសនៈក្រុមប្រឹក្សាឃុំ សង្កាត់ ។

ប្រការ ៤.៤ អាសនៈនៅក្នុងក្រុមប្រឹក្សាឃុំ សង្កាត់ ត្រូវបែងចែក ដោយផ្អែកលើចំនួនអាសនៈ និងលទ្ធផល នៃការបោះឆ្នោតក្នុងឃុំ សង្កាត់នីមួយៗ ។

ប្រការ ៤.៥ សមាជិកក្រុមប្រឹក្សាឃុំ សង្កាត់ត្រូវបានជ្រើសរើសចេញពីក្នុងបញ្ជីបេក្ខជនរបស់គណបក្សនយោបាយ ដែលត្រូវបានជាប់ឆ្នោតនៅក្នុងឃុំ សង្កាត់នីមួយៗ ។

ការបែងចែកអាសនៈ

ប្រការ ៤.៦ ដើម្បីបែងចែកអាសនៈក្រុមប្រឹក្សានៅឃុំ សង្កាត់នីមួយៗ ត្រូវអនុវត្តតាមករណីដូចតទៅ ៖

៤.៦.១ ឃុំ សង្កាត់ណាដែលមានបញ្ជីបេក្ខជននៃគណបក្សនយោបាយឈរឈ្មោះបោះឆ្នោត តែមួយគត់ ឃុំ សង្កាត់នោះក៏ត្រូវធ្វើការបោះឆ្នោតដែរ ។

៤.៦.២ ឈ្មោះបេក្ខជនជាប់ឆ្នោតជាសមាជិកក្រុមប្រឹក្សានៅឃុំ សង្កាត់ ក្នុងមណ្ឌលបោះឆ្នោត នៃឃុំ សង្កាត់ដែលមានបញ្ជីបេក្ខជននៃគណបក្សនយោបាយតែមួយឈរឈ្មោះ នឹងក្នុងមណ្ឌលបោះឆ្នោតនៃឃុំ សង្កាត់ដែលមានបញ្ជីបេក្ខជននៃគណបក្សនយោបាយ តែមួយជាប់ឆ្នោត ត្រូវស្រង់ចេញពីបញ្ជីបេក្ខជននៃគណបក្សនយោបាយតែមួយ នោះដូចគ្នាតាមលំដាប់លេខរៀងពីលើមកក្រោម រហូតដល់គ្រប់អាសនៈនៅក្នុង ក្រុមប្រឹក្សា ។

៤.៦.៣ ក្នុងករណីការបោះឆ្នោតក្នុងឃុំ សង្កាត់ មានបញ្ជីបេក្ខជននៃគណបក្សនយោបាយ លើសពីមួយជាប់ឆ្នោត អាសនៈនៅក្នុងក្រុមប្រឹក្សានៃឃុំ សង្កាត់នោះត្រូវបែងចែក ដោយផ្អែកលើចំនួនអាសនៈ និងលទ្ធផលនៃការបោះឆ្នោតតាមជំហានទាំងឡាយ ដូចខាងក្រោម ៖

ជំហានទី១ ការកំណត់កូតា (Quota)

៤.៦.៣.១ កូតា គឺជាចំនួនសន្លឹកឆ្នោតបានការនៅក្នុងមណ្ឌលបោះឆ្នោតនៃឃុំ សង្កាត់នីមួយៗ ដែលកំណត់ឡើងសម្រាប់ឱ្យបញ្ជីបេក្ខជននៃគណបក្ស នយោបាយឈរឈ្មោះបោះឆ្នោតក្នុងឃុំ សង្កាត់នោះ ទទួលបាន មួយ (១) អាសនៈ ។

៤.៦.៣.២ ដើម្បីកំណត់កូតា ត្រូវយកចំនួនសន្លឹកឆ្នោតបានការសរុបរបស់ មណ្ឌលបោះឆ្នោតនៃឃុំ សង្កាត់នីមួយៗ ចែកនឹងចំនួនអាសនៈ សរុបដែលបានកំណត់សម្រាប់ក្រុមប្រឹក្សានៃឃុំ សង្កាត់នីមួយៗ នោះតាមរូបមន្តដូចខាងក្រោម ៖

$$\frac{\text{កំត}}{\text{សស}} = \frac{\text{សស}}{\text{អស}}$$

- ក្នុងនោះ
- កំត តាំងឱ្យកូតា ដែលជាផលចែកមិនគិតសំណល់ចែក។
 - សស តាំងឱ្យចំនួនសន្លឹកឆ្នោតបានការសរុប ។
 - អស តាំងឱ្យចំនួនអាសនៈសរុប ។

ឧទាហរណ៍

នៅមណ្ឌលបោះឆ្នោតនៃឃុំ សង្កាត់ A មាន ៖

- សន្លឹកឆ្នោតបានការសរុប សស ៨៣៥២ សន្លឹក
- អាសនៈសរុប អស ១១ អាសនៈ

អនុវត្តតាមរូបមន្តខាងលើយើងបាន ៖

$$\frac{\text{កំត}}{\text{សស}} = \frac{\text{សស}}{\text{អស}} \quad \frac{8352}{11} = 759$$

កូតាស្មើនឹង ៧៥៩ (កំត ៧៥៩)

ជំហានទី២ ការកំណត់ចំនួនអាសនៈបឋម ឬការបែងចែកអាសនៈលើកទី ១

៤.៦.៣.៣ ដើម្បីកំណត់ចំនួនអាសនៈបឋម សម្រាប់ផ្តល់ឱ្យទៅបញ្ជីបេក្ខជន នៃគណបក្សនយោបាយនីមួយៗ ត្រូវយកចំនួនសន្លឹកឆ្នោតបានការ សរុបរបស់បញ្ជីបេក្ខជននៃគណបក្សនីមួយៗ មកចែកនឹងកូតា តាមរូបមន្តដូចខាងក្រោម ៖

$$\frac{\text{អ}_g}{\text{ក}_g} = \frac{\text{ស}_g}{\text{ក}_g}$$

ក្នុងនោះ

- អ_g តាំងឱ្យចំនួនអាសនៈ ជាផលចែកមិនគិតសំណល់ចែក ដែលបញ្ជីបេក្ខជននៃគណបក្សនយោបាយនីមួយៗត្រូវទទួល បានក្នុងការបែងចែកលើកទី១ តាមរូបមន្តជំហានទី២ ។
- ស_g តាំងឱ្យចំនួនសន្លឹកឆ្នោតបានការរបស់បញ្ជីបេក្ខជននៃ គណបក្សនយោបាយនីមួយៗ ។
- ក_g តាំងឱ្យកូតា ។

ឧទាហរណ៍

ការកំណត់ចំនួនអាសនៈបឋមនៅមណ្ឌលបោះឆ្នោតនៃឃុំ សង្កាត់ A ដដែល ដែលមាន បញ្ជីបេក្ខជននៃគណបក្សនយោបាយចំនួន ៦ ឈរឈ្មោះបោះឆ្នោត ។

បញ្ជីបេក្ខជននៃគណបក្ស	ក	មានសន្លឹកឆ្នោតបានការ	ស _ក	១១៧៩	សន្លឹក
បញ្ជីបេក្ខជននៃគណបក្ស	ខ	មានសន្លឹកឆ្នោតបានការ	ស _ខ	២២៧៥	សន្លឹក
បញ្ជីបេក្ខជននៃគណបក្ស	គ	មានសន្លឹកឆ្នោតបានការ	ស _គ	៣១៣១	សន្លឹក
បញ្ជីបេក្ខជននៃគណបក្ស	ឃ	មានសន្លឹកឆ្នោតបានការ	ស _ឃ	៣៨២	សន្លឹក
បញ្ជីបេក្ខជននៃគណបក្ស	ង	មានសន្លឹកឆ្នោតបានការ	ស _ង	១០៩១	សន្លឹក
បញ្ជីបេក្ខជននៃគណបក្ស	ច	មានសន្លឹកឆ្នោតបានការ	ស _ច	២៩៤	សន្លឹក

បន្ទាប់ពីអនុវត្តតាមរូបមន្តជំហានទី២ ក្នុងចំណុច ៤.៦.៣.៣ យើងបាន ៖

បញ្ជីបេក្ខជននៃគណបក្ស	ក	អ _ក	$\frac{១១៧៩}{៧៥៩}$	១,៥៥	ត្រូវជា ១ អាសនៈ
បញ្ជីបេក្ខជននៃគណបក្ស	ខ	អ _ខ	$\frac{២២៧៥}{៧៥៩}$	២,៩៩	ត្រូវជា ២ អាសនៈ

បញ្ជីបេក្ខជននៃគណបក្ស	គ	អ៊ុក	$\frac{៣១៣១}{៧៥៩}$	៤,១២	ត្រូវជា	៤	អាសនៈ
បញ្ជីបេក្ខជននៃគណបក្ស	ឃ	អ៊ុយ	$\frac{៣៨២}{៧៥៩}$	០,៥០	ត្រូវជា	០	អាសនៈ
បញ្ជីបេក្ខជននៃគណបក្ស	ង	អ៊ុង	$\frac{១០៩១}{៧៥៩}$	១,៤៣	ត្រូវជា	១	អាសនៈ
បញ្ជីបេក្ខជននៃគណបក្ស	ច	អ៊ុច	$\frac{២៩៥}{៧៥៩}$	០,៣៨	ត្រូវជា	០	អាសនៈ

៤.៦.៣.៤ បន្ទាប់ពីគណនាតាមរូបមន្តជំហានទី២ គ្រប់បញ្ជីបេក្ខជននៃគណបក្សនយោបាយទាំងអស់រួចមក ហើយប្រសិនបើគ្មានអាសនៈនៅសល់នោះចំនួនអាសនៈត្រូវកំណត់យកតែម្តង ។

ជំហានទី៣ ការកំណត់មធ្យមភាគខ្ពស់បំផុត និងការបែងចែកអាសនៈលើកទី ២

៤.៦.៣.៥ ក្នុងករណីមានអាសនៈនៅសល់ បន្ទាប់ពីការបែងចែកអាសនៈលើកទី១ គធ/ខប ត្រូវបន្តបែងចែកអាសនៈដែលនៅសល់នោះឱ្យទៅបញ្ជីបេក្ខជននៃគណបក្សនយោបាយនីមួយៗ ដោយកំណត់យកមធ្យមភាគខ្ពស់បំផុតតាមការគណនាដូចខាងក្រោម ។

៤.៦.៣.៥.១ មធ្យមភាគរបស់បញ្ជីបេក្ខជននៃគណបក្សនយោបាយនីមួយៗ ត្រូវបានកំណត់ដោយយកចំនួនសន្លឹកឆ្នោតបានការសរុបរបស់បញ្ជីបេក្ខជននៃគណបក្សនីមួយៗ ចែកនឹងចំនួនអាសនៈដែលបញ្ជីបេក្ខជននៃគណបក្សនីមួយៗបានទទួលក្នុងការបែងចែកលើកទី ១ ឬក៏នឹងលេខនិមិត្តចំនួនមួយ(១) តាមរូបមន្តដូចខាងក្រោម ៖

$$\frac{\text{សប}}{\text{អ}_{g}+១}$$

ក្នុងនោះ

- ម_ឆ តាំងឱ្យមធ្យមភាគរបស់បញ្ជីបេក្ខជននៃគណបក្សនយោបាយនីមួយៗ ។

- ស្រី តាំងឱ្យសន្តិកម្មឆ្នោតបានការរស់បញ្ជីបេក្ខជននៃគណបក្សនយោបាយនីមួយៗ ។
- អ្នក តាំងឱ្យចំនួនអាសនៈរបស់បញ្ជីបេក្ខជននៃគណបក្សនយោបាយនីមួយៗទទួលបាន ។
- ១ ជាលេខនិមិត្ត

៤.៦.៣.៥.២ ក្នុងការរកមធ្យមភាគរបស់បញ្ជីបេក្ខជននៃគណបក្សនយោបាយនីមួយៗ ត្រូវគណនាដល់ចំនួនទសភាគគីតិរ (២) ខ្ទង់ក្រោយកៀស ដើម្បីកំណត់បញ្ជីបេក្ខជននៃគណបក្សនយោបាយណាដែលមានមធ្យមភាគខ្ពស់ជាងគេ ។

៤.៦.៣.៥.៣ បន្ទាប់ពីកំណត់បានមធ្យមភាគ របស់បញ្ជីបេក្ខជននៃគណបក្សនយោបាយនីមួយៗរួចហើយ ត្រូវធ្វើការប្រៀបធៀបគ្នា ។ បញ្ជីបេក្ខជននៃគណបក្សនយោបាយណាមានមធ្យមភាគធំជាងគេ ដែលជាមធ្យមភាគខ្ពស់បំផុត (គិតទាំងចំនួនទសភាគពីរខ្ទង់ក្រោយកៀស) ត្រូវទទួលបានអាសនៈមួយ (១) ។

ឧទាហរណ៍

ការបែងចែកអាសនៈលើកទី ២ នៅក្នុងមណ្ឌលបោះឆ្នោតនៃឃុំ សង្កាត់ A ដដែលតាមការបែងចែកអាសនៈលើកទី ១ តាមរូបមន្តជំហានទី២ យើងបាន ៖

បញ្ជីបេក្ខជននៃគណបក្ស	ក	បានទទួលអាសនៈ	១
បញ្ជីបេក្ខជននៃគណបក្ស	ខ	បានទទួលអាសនៈ	២
បញ្ជីបេក្ខជននៃគណបក្ស	គ	បានទទួលអាសនៈ	៤
បញ្ជីបេក្ខជននៃគណបក្ស	ឃ	បានទទួលអាសនៈ	០
បញ្ជីបេក្ខជននៃគណបក្ស	ង	បានទទួលអាសនៈ	១
បញ្ជីបេក្ខជននៃគណបក្ស	ច	បានទទួលអាសនៈ	០

អាសនៈដែលបានបែងចែកលើកទី ១ សរុបមាន ៨ អាសនៈ

អាសនៈសរុបក្នុងក្រុមប្រឹក្សាឃុំ សង្កាត់មាន ១១ អាសនៈ

អាសនៈនៅសល់ត្រូវបន្តធ្វើការបែងចែកមាន ៣ អាសនៈ ។

អនុវត្តតាមរូបមន្តមធ្យមភាគខ្ពស់បំផុតក្នុងជំហានទី ៣ យើងបាន ៖

គណបក្ស	ក	មន្ត្រី	=	$\frac{១១៧៩}{១+១}$	=	៥៨៩,៥០
គណបក្ស	ខ	មន្ត្រី	=	$\frac{២២៧៥}{២+១}$	=	៧៥៨,៣៣
គណបក្ស	គ	មន្ត្រី	=	$\frac{៣១៣១}{៤+១}$	=	៦២៦,២០
គណបក្ស	ឃ	មន្ត្រី	=	$\frac{៣៨២}{០+១}$	=	៣៨២,០០
គណបក្ស	ង	មន្ត្រី	=	$\frac{១០៩១}{១+១}$	=	៥៤៥,៥០
គណបក្ស	ច	មន្ត្រី	=	$\frac{២៩៤}{០+១}$	=	២៩៤,០០

តាមការប្រៀបធៀបមធ្យមភាគរបស់បញ្ជីបេក្ខជននៃគណបក្សនយោបាយទាំងប្រាំមួយខាងលើ បញ្ជីបេក្ខជននៃគណបក្សនយោបាយ ខ មានមធ្យមភាគធំជាងគេគឺ ៧៥៨,៣៣ ដែលជាមធ្យមភាគខ្ពស់បំផុត ។ ដូចនេះ បញ្ជីបេក្ខជននៃគណបក្សនយោបាយ ខ ត្រូវទទួលបានអាសនៈមួយ (១) ក្នុងការបែងចែកអាសនៈលើកទី ២ នេះ។

៤.៦.៣.៦ ក្នុងករណីនៅមានសល់អាសនៈ បន្ទាប់ពីការបែងចែកលើកទី២ គណបក្ស ខ ត្រូវបន្តបែងចែកអាសនៈដែលនៅសល់នោះ តាមរូបមន្តជំហានទី៣ ដដែល។

ឧទាហរណ៍

ការបែងចែកអាសនៈលើកទី ៣ នៅក្នុងមណ្ឌលបោះឆ្នោតនៃឃុំ សង្កាត់ A ដដែល តាមការបែងចែកអាសនៈលើកទី១ និង ទី២ យើងបាន ៖

- បញ្ជីបេក្ខជននៃគណបក្ស ក បានទទួលអាសនៈ ១
- បញ្ជីបេក្ខជននៃគណបក្ស ខ បានទទួលអាសនៈ ៣ ទើបទទួលបាន១អាសនៈបន្ថែម
- បញ្ជីបេក្ខជននៃគណបក្ស គ បានទទួលអាសនៈ ៤
- បញ្ជីបេក្ខជននៃគណបក្ស ឃ បានទទួលអាសនៈ ០
- បញ្ជីបេក្ខជននៃគណបក្ស ង បានទទួលអាសនៈ ១
- បញ្ជីបេក្ខជននៃគណបក្ស ច បានទទួលអាសនៈ ០

អាសនៈដែលបានបែងចែកលើកទី ១ និងទី២ សរុបមាន ៩ អាសនៈ

អាសនៈសរុប ក្នុងក្រុមប្រឹក្សាឃុំ សង្កាត់ A មាន ១១ អាសនៈ

អាសនៈ ដែលនៅសល់ត្រូវបន្តធ្វើការបែងចែកមាន ០២ អាសនៈ ។

ក្នុងការបែងចែកលើកទី ៣ តាមរូបមន្តមធ្យមភាគខ្ពស់បំផុតក្នុងជំហានទី ៣ យើងបាន ៖

បញ្ជីបេក្ខជននៃគណបក្ស	ក	មន្ត្រី	$\frac{១១៧៩}{១+១}$	៥៨៩,៥០
បញ្ជីបេក្ខជននៃគណបក្ស	ខ	មន្ត្រី	$\frac{២២៧៥}{៣+១}$	៥៦៨,៧៥
បញ្ជីបេក្ខជននៃគណបក្ស	គ	មន្ត្រី	$\frac{៣១៣១}{៤+១}$	៦២៦,២០
បញ្ជីបេក្ខជននៃគណបក្ស	ឃ	មន្ត្រី	$\frac{៣៨២}{០+១}$	៣៨២,០០
បញ្ជីបេក្ខជននៃគណបក្ស	ង	មន្ត្រី	$\frac{១០៩១}{១+១}$	៥៤៥,៥០
បញ្ជីបេក្ខជននៃគណបក្ស	ច	មន្ត្រី	$\frac{២៩៤}{០+១}$	២៩៤,០០

តាមការប្រៀបធៀបមធ្យមភាគរបស់បញ្ជីបេក្ខជននៃគណបក្សនយោបាយទាំងប្រាំមួយខាងលើ បញ្ជីបេក្ខជននៃគណបក្សនយោបាយ គ មានមធ្យមភាគធំជាងគេគឺ ៦២៦,២០ ដែលជាមធ្យមភាគខ្ពស់បំផុត ។ ដូចនេះ បញ្ជីបេក្ខជននៃគណបក្សនយោបាយ គ ត្រូវទទួលបានអាសនៈមួយ (១) ក្នុងការបែងចែកលើកទី៣ នេះ ដែលនាំឱ្យ ៖

បញ្ជីបេក្ខជននៃគណបក្ស	ក	បានទទួលអាសនៈ	១
បញ្ជីបេក្ខជននៃគណបក្ស	ខ	បានទទួលអាសនៈ	៣
បញ្ជីបេក្ខជននៃគណបក្ស	គ	បានទទួលអាសនៈ	៥ ទើបទទួលបាន១អាសនៈបន្ថែម
បញ្ជីបេក្ខជននៃគណបក្ស	ឃ	បានទទួលអាសនៈ	០
បញ្ជីបេក្ខជននៃគណបក្ស	ង	បានទទួលអាសនៈ	១
បញ្ជីបេក្ខជននៃគណបក្ស	ច	បានទទួលអាសនៈ	០

៤.៦.៣.៧ ក្នុងករណីនៅសល់អាសនៈត្រូវបែងចែកបន្តទៀត ការគណនាត្រូវអនុវត្តតាមរូបមន្តមធ្យមភាគខ្ពស់បំផុតក្នុងជំហានទី៣ និងបន្តបែងចែកតាមរបៀបនេះ ម្តងម្តាយអាសនៈៗ រហូតដល់អស់អាសនៈ ។

ឧទាហរណ៍

ការបែងចែកអាសនៈបន្តនៅក្នុងមណ្ឌលបោះឆ្នោតនៃឃុំ សង្កាត់ A ដដែល ។
បន្ទាប់ពីការបែងចែកអាសនៈលើកទី៣ នៅមានសល់អាសនៈចំនួនមួយ (១) ទៀតដែលត្រូវបន្តបែងចែក ។

បន្ទាប់ពីអនុវត្តតាមរូបមន្តមធ្យមភាគខ្ពស់បំផុតក្នុងជំហានទី ៣ យើងបាន ៖

បញ្ជីបេក្ខជននៃគណបក្ស	ក	មន្ត្រី	$\frac{១១៧៩}{១ + ១}$	៥៨៩,៥០
បញ្ជីបេក្ខជននៃគណបក្ស	ខ	មន្ត្រី	$\frac{២២៧៥}{៣ + ១}$	៥៦៨,៧៥
បញ្ជីបេក្ខជននៃគណបក្ស	គ	មន្ត្រី	$\frac{៣១៣១}{៥ + ១}$	៥២១,៨៣
បញ្ជីបេក្ខជននៃគណបក្ស	ឃ	មន្ត្រី	$\frac{៣៨២}{០ + ១}$	៣៨២,០០
បញ្ជីបេក្ខជននៃគណបក្ស	ង	មន្ត្រី	$\frac{១០៩១}{១ + ១}$	៥៤៥,៥០
បញ្ជីបេក្ខជននៃគណបក្ស	ច	មន្ត្រី	$\frac{២៩៤}{០ + ១}$	២៩៤,០០

តាមការប្រៀបធៀបមធ្យមភាគរបស់បញ្ជីបេក្ខជននៃគណបក្សនយោបាយទាំងប្រាំមួយខាងលើ បញ្ជីបេក្ខជននៃគណបក្ស ក មានមធ្យមភាគធំជាងគេគឺ ៥៨៩,៥០ ដែលជាមធ្យមភាគខ្ពស់បំផុត ។ ដូចនេះ បញ្ជីបេក្ខជននៃគណបក្ស ក ត្រូវបានទទួលម្តាយ (១) អាសនៈដែលនៅសល់ចុងក្រោយនេះ ។

ផ្អែកតាមលទ្ធផលនៃការបែងចែកអាសនៈក្នុងមណ្ឌលបោះឆ្នោតនៃឃុំ សង្កាត់ A យើងបាន ៖

បញ្ជីបេក្ខជននៃគណបក្ស	ក	បានទទួលអាសនៈ	២
បញ្ជីបេក្ខជននៃគណបក្ស	ខ	បានទទួលអាសនៈ	៣
បញ្ជីបេក្ខជននៃគណបក្ស	គ	បានទទួលអាសនៈ	៥
បញ្ជីបេក្ខជននៃគណបក្ស	ឃ	បានទទួលអាសនៈ	០
បញ្ជីបេក្ខជននៃគណបក្ស	ង	បានទទួលអាសនៈ	១
បញ្ជីបេក្ខជននៃគណបក្ស	ច	បានទទួលអាសនៈ	០

សរុប = ដប់មួយ (១១) អាសនៈ

៤.៦.៣.៨ ក្នុងករណីការបែងចែកអាសនៈលើកទី១ តាមរូបមន្តជំហានទី ២ ពុំមានបញ្ជីបេក្ខជននៃគណបក្សនយោបាយណាមួយទទួលបានអាសនៈទេនោះ គឺ ខ/ប ត្រូវបន្តបែងចែក ដោយអនុវត្តតាមរូបមន្តមធ្យមភាគខ្ពស់បំផុតក្នុងជំហានទី ៣ ម្តងម្តាយអាសនៈៗរហូតដល់អស់អាសនៈ ។

ឧទាហរណ៍

នៅក្នុងមណ្ឌលបោះឆ្នោតនៃឃុំ សង្កាត់ **B** មាន ៖

- បញ្ជីបេក្ខជននៃគណបក្សនយោបាយចំនួន : ៧
- សន្លឹកឆ្នោតបានការសរុប : ស_ស = ៤១០៨
- អាសនៈសរុប : អ_ស = ៥ អាសនៈ
- កូតា : ក_ត = ៨២១

បញ្ជីបេក្ខជន នៃគណបក្ស	ស _ប	អ _១	ម _១	អ _២	ម _២	អ _៣	ម _៣	អ _៤	ម _៤	អ _៥	ម _៥	អ _៦
ក	៥៨២	០	៥៨២	០	៥៨២	០	៥៨២	០	៥៨២	១	៥៨២	០
			០+១		០+១		០+១		០+១		១+១	
ខ	៧៥៤	០	៧៥៤	១	៧៥៤	០	៧៥៤	០	៧៥៤	០	៧៥៤	០
			០+១		១+១		១+១		១+១		១+១	
គ	៣៨៣	០	៣៨៣	០	៣៨៣	០	៣៨៣	០	៣៨៣	០	៣៨៣	០
			០+១		០+១		០+១		០+១		០+១	
ឃ	៦៣៧	០	៦៣៧	០	៦៣៧	០	៦៣៧	១	៦៣៧	០	៦៣៧	០
			០+១		០+១		០+១		១+១		១+១	
ង	៥៦៤	០	៥៦៤	០	៥៦៤	០	៥៦៤	០	៥៦៤	០	៥៦៤	១
			០+១		០+១		០+១		០+១		០+១	
ច	៤៦៧	០	៤៦៧	០	៤៦៧	០	៤៦៧	០	៤៦៧	០	៤៦៧	០
			០+១		០+១		០+១		០+១		០+១	
ន	៧២១	០	៧២១	០	៧២១	១	៧២១	០	៧២១	០	៧២១	០
			០+១		០+១		១+១		១+១		១+១	

ករណីនេះអាចកើតមាននៅក្នុងមណ្ឌលបោះឆ្នោតនៃឃុំ សង្កាត់ណា ដែលបញ្ជីបេក្ខជននៃគណបក្សនយោបាយឈរឈ្មោះបោះឆ្នោត មានចំនួនសន្លឹកឆ្នោតប្រហាក់ប្រហែលគ្នា ។

តាមតារាងឧទាហរណ៍ខាងលើ យើងបាន ៖

- ស_ក តាំងឱ្យចំនួនសន្លឹកឆ្នោតបានការរបស់បញ្ជីបេក្ខជន នៃគណបក្សនយោបាយនីមួយៗ។
- អ_១ តាំងឱ្យចំនួនអាសនៈដែលបញ្ជីបេក្ខជននៃគណបក្សនយោបាយនីមួយៗទទួលបានក្នុងការបែងចែកលើកទី ១ តាមរូបមន្តជំហានទី២ ដែលក្នុងនោះពុំមានបញ្ជីបេក្ខជននៃគណបក្សនយោបាយណាមួយទទួលបានអាសនៈឡើយ និងត្រូវបន្តបែងចែកតាមរូបមន្តមធ្យមភាគខ្ពស់បំផុត ក្នុងជំហានទី៣ ។

- ម.១ តាំងឱ្យលទ្ធផលនៃការគណនារកមធ្យមភាគលើកទី ១ របស់បញ្ជីបេក្ខជននៃគណបក្សនយោបាយនីមួយៗ ក្នុងនោះបញ្ជីបេក្ខជននៃគណបក្សនយោបាយ ខ មានមធ្យមភាគធំជាងគេគឺ ៧៥៤,០០ ដែលជាមធ្យមភាគខ្ពស់បំផុត ។
- អ.២ តាំងឱ្យអាសនៈ ដែលបញ្ជីបេក្ខជននៃគណបក្សនយោបាយនីមួយៗទទួលបានក្នុងការបែងចែកលើកទី ២ ក្នុងនោះអាសនៈចំនួនមួយ (១) ត្រូវបានទៅបញ្ជីបេក្ខជននៃគណបក្សនយោបាយ ខ ។
- ម.២ តាំងឱ្យលទ្ធផលនៃការគណនារកមធ្យមភាគលើកទី ២ របស់បញ្ជីបេក្ខជននៃគណបក្សនយោបាយនីមួយៗ ក្នុងនោះបញ្ជីបេក្ខជននៃគណបក្សនយោបាយ គ មានមធ្យមភាគធំជាងគេគឺ ៧២១,០០ ដែលជាមធ្យមភាគខ្ពស់បំផុត ។
- អ.៣ តាំងឱ្យអាសនៈ ដែលបញ្ជីបេក្ខជននៃគណបក្សនយោបាយនីមួយៗទទួលបានក្នុងការបែងចែកលើកទី ៣ ក្នុងនោះអាសនៈចំនួនមួយ (១) ត្រូវបានទៅបញ្ជីបេក្ខជននៃគណបក្សនយោបាយ គ ។
- ម.៣ តាំងឱ្យលទ្ធផលនៃការគណនារកមធ្យមភាគលើកទី ៣ របស់បញ្ជីបេក្ខជននៃគណបក្សនយោបាយនីមួយៗ ក្នុងនោះបញ្ជីបេក្ខជននៃគណបក្សនយោបាយ ឃ មានមធ្យមភាគធំជាងគេគឺ ៦៣៧,០០ ដែលជាមធ្យមភាគខ្ពស់បំផុត ។
- អ.៤ តាំងឱ្យអាសនៈ ដែលបញ្ជីបេក្ខជននៃគណបក្សនយោបាយនីមួយៗទទួលបានក្នុងការបែងចែកលើកទី ៤ ក្នុងនោះអាសនៈចំនួនមួយ (១) ត្រូវបានទៅបញ្ជីបេក្ខជននៃគណបក្សនយោបាយ ឃ ។
- ម.៤ តាំងឱ្យលទ្ធផលនៃការគណនារកមធ្យមភាគលើកទី ៤ របស់បញ្ជីបេក្ខជននៃគណបក្សនយោបាយនីមួយៗ ក្នុងនោះបញ្ជីបេក្ខជននៃគណបក្សនយោបាយ ង មានមធ្យមភាគធំជាងគេគឺ ៥៨២,០០ ដែលជាមធ្យមភាគខ្ពស់បំផុត ។
- អ.៥ តាំងឱ្យអាសនៈ ដែលបញ្ជីបេក្ខជននៃគណបក្សនយោបាយនីមួយៗទទួលបានក្នុងការបែងចែកលើកទី ៥ ក្នុងនោះអាសនៈចំនួនមួយ (១) ត្រូវបានទៅបញ្ជីបេក្ខជននៃគណបក្សនយោបាយ ង ។
- ម.៥ តាំងឱ្យលទ្ធផលនៃការគណនារកមធ្យមភាគលើកទី ៥ របស់បញ្ជីបេក្ខជននៃគណបក្សនយោបាយនីមួយៗ ក្នុងនោះបញ្ជីបេក្ខជននៃគណបក្សនយោបាយ ច មានមធ្យមភាគធំជាងគេគឺ ៥៦៤,០០ ដែលជាមធ្យមភាគខ្ពស់បំផុត ។
- អ.៦ តាំងឱ្យអាសនៈ ដែលបញ្ជីបេក្ខជននៃគណបក្សនយោបាយនីមួយៗទទួលបានក្នុងការបែងចែកលើកទី ៦ ក្នុងនោះអាសនៈចំនួនមួយ (១) ត្រូវបានទៅបញ្ជីបេក្ខជននៃគណបក្សនយោបាយ ច ។

ផ្អែកតាមលទ្ធផលនៃការបែងចែកអាសនៈក្នុងមណ្ឌលបោះឆ្នោតនៃឃុំ សង្កាត់ B យើងបាន ៖

- បញ្ជីបេក្ខជននៃគណបក្សនយោបាយ ក ទទួលបានមួយ (០១) អាសនៈ
- បញ្ជីបេក្ខជននៃគណបក្សនយោបាយ ខ ទទួលបានមួយ (០១) អាសនៈ
- បញ្ជីបេក្ខជននៃគណបក្សនយោបាយ ឃ ទទួលបានមួយ (០១) អាសនៈ
- បញ្ជីបេក្ខជននៃគណបក្សនយោបាយ ង ទទួលបានមួយ (០១) អាសនៈ
- បញ្ជីបេក្ខជននៃគណបក្សនយោបាយ ច ទទួលបានមួយ (០១) អាសនៈ
- បញ្ជីបេក្ខជននៃគណបក្សនយោបាយ គ និង ឆ ពុំទទួលបានអាសនៈទេ

សរុប = ប្រាំ (០៥) អាសនៈ ។

ករណីបញ្ជីបេក្ខជននៃគណបក្សនយោបាយនានាមួយចំនួនបោះឆ្នោតរោង:

ប្រការ ៤.៧ ក្នុងករណីបញ្ជីបេក្ខជននៃគណបក្សនយោបាយមួយ ឬច្រើន បានទទួលអាសនៈមួយ ឬច្រើន ក្នុងក្រុមប្រឹក្សាឃុំ សង្កាត់ ប៉ុន្តែបានប្រកាសបោះបង់ចោលអាសនៈដែលខ្លួនទទួលបាន គឺ/ឧប ត្រូវបែងចែកអាសនៈ ដែលបោះបង់ចោលនោះទៅឱ្យបញ្ជីបេក្ខជននៃគណបក្សនយោបាយ ផ្សេងទៀត ដែលមានអាសនៈនៅក្នុងក្រុមប្រឹក្សាឃុំ សង្កាត់ពាក់ព័ន្ធ ក្នុងអំឡុងពេលយ៉ាង យូរដប់បួន (១៤) ថ្ងៃបន្ទាប់ពីថ្ងៃទទួលបានលិខិតបោះបង់ចោលជាផ្លូវការ ដោយធ្វើប្រមាណ វិធីតាមជំហានទាំងឡាយដូចខាងក្រោម ៖

ជំហានទី១ ការកំណត់កូតា (Quota)

៤.៧.១ ដើម្បីកំណត់កូតា សម្រាប់ឱ្យបញ្ជីបេក្ខជននៃគណបក្សនយោបាយមួយទទួលបាន អាសនៈដែលបោះបង់ចោលមួយ (១) អាសនៈ ត្រូវយកសន្លឹកឆ្នោតបានការសរុប របស់បញ្ជីបេក្ខជននៃគណបក្សនយោបាយទាំងអស់ដែលបានទទួលអាសនៈក្នុងការ បោះឆ្នោតជ្រើសរើសក្រុមប្រឹក្សាឃុំ សង្កាត់ពាក់ព័ន្ធ ដកនឹងចំនួនសន្លឹកឆ្នោតបាន ការរបស់បញ្ជីបេក្ខជននៃគណបក្សនយោបាយដែលបានបោះបង់ចោលអាសនៈ រួចយកមកចែកនឹងចំនួនអាសនៈ ដែលបោះបង់ចោលតាមរូបមន្តដូចខាងក្រោម ៖

$\frac{\text{កំត}}{\text{អំប}}$

ក្នុងនោះ ៖

- កំត តាងឱ្យកូតាដែលជាផលចែកមិន គិតសំណល់ចែក ។
- អំប តាងឱ្យចំនួនសន្លឹកឆ្នោតបានការសរុបរបស់បញ្ជីបេក្ខជននៃគណបក្ស នយោបាយទាំងអស់ ដែលមានអាសនៈក្នុងមណ្ឌលបោះឆ្នោតនៃឃុំ

សង្កាត់ពាក់ព័ន្ធដកនឹងចំនួនសន្លឹកឆ្នោតបានការរស់បញ្ជីបេក្ខជននៃគណបក្ស
នយោបាយ ដែលបានបោះបង់ពេលវេលា ។

- អ័ប តាងឱ្យចំនួនអាសនៈ ដែលបានបោះបង់ពេល ។

ឧទាហរណ៍

ការកំណត់កូតាដែលតម្រូវឱ្យទទួលបានអាសនៈដែលបោះបង់ពេលវេលា (១) អាសនៈ នៅក្នុង
មណ្ឌលបោះឆ្នោតនៃឃុំ សង្កាត់ A ដដែល ដែលក្នុងនោះ ៖

- បញ្ជីបេក្ខជននៃគណបក្ស ក មាន សម ១១៧៩ ទទួលបាន ២ អាសនៈ
- បញ្ជីបេក្ខជននៃគណបក្ស ខ មាន សម ២២៧៥ ទទួលបាន ៣ អាសនៈ
- បញ្ជីបេក្ខជននៃគណបក្ស គ មាន សម ៣១៣១ ទទួលបាន ៥ អាសនៈ
- បញ្ជីបេក្ខជននៃគណបក្ស ង មាន សម ១០៩១ ទទួលបាន ១ អាសនៈ
- បញ្ជីបេក្ខជននៃគណបក្ស ឃ មាន សម ៣៨២ ទទួលបាន ០ អាសនៈ
- បញ្ជីបេក្ខជននៃគណបក្ស ច មាន សម ២៩៤ ទទួលបាន ០ អាសនៈ

តាមសេចក្តីប្រកាសជាលាយលក្ខណ៍អក្សរ គណបក្ស ក បានបោះបង់ពេលវេលាអាសនៈទាំងពីរ (២)
ដែលទទួលបានក្នុងមណ្ឌលបោះឆ្នោតនៃឃុំ សង្កាត់ A ។ អនុវត្តតាមប្រការ ៤.៧ អាសនៈ
ដែលបោះបង់នេះត្រូវបែងចែកឱ្យទៅបញ្ជីបេក្ខជននៃគណបក្ស ខ គ និង ង ដែលមាន
អាសនៈក្នុងក្រុមប្រឹក្សាឃុំ សង្កាត់នោះ រីឯបញ្ជីបេក្ខជននៃគណបក្ស ឃ និង ច
ដែលពុំមានអាសនៈក្នុងមណ្ឌលបោះឆ្នោតនៃឃុំ សង្កាត់ ពាក់ព័ន្ធខាងលើ ពុំត្រូវបានរាប់
បញ្ចូលក្នុងការបែងចែកអាសនៈដែលគណបក្ស ក បានបោះបង់ពេលឡើយ ។

ដូចនេះ អនុវត្តតាមរូបមន្តក្នុងចំណុច ៤.៧.១ ខាងលើ យើងបាន ៖

$$ស'ប = (១១៧៩ + ២២៧៥ + ៣១៣១ + ១០៩១) - ១១៧៩ = ៦៤៩៧$$

$$អ'ប = ២$$

$$ក'ត = \frac{ស'ប}{អ'ប} = \frac{៦៤៩៧}{២} = ៣២៤៨$$

កូតាស្មើនឹង ៣២៤៨ ។

ជំហានទី២ ការកំណត់ចំនួនអាសនៈបឋម

៤.៧.២ ការបែងចែកអាសនៈដែលបោះបង់ពេលលើកទី ១ ត្រូវបានកំណត់ដោយយក
ចំនួនសន្លឹកឆ្នោតបានការរស់បញ្ជីបេក្ខជននៃគណបក្សនីមួយៗ ដែលមានអាសនៈ
ក្នុងក្រុមប្រឹក្សាឃុំ សង្កាត់ពាក់ព័ន្ធ មកចែកនឹងកូតានៃអាសនៈដែលបោះបង់ពេល
តាមរូបមន្តដូចខាងក្រោម ៖

អំទ	សិប
កំត	កំត

ក្នុងនោះ :

- អំទ តាំងឱ្យចំនួនអាសនៈដែលបញ្ជីបេក្ខជននៃគណបក្សនីមួយៗត្រូវទទួលបាន ក្នុងការបែងចែកអាសនៈដែលបោះបង់ពេលលើកទី១ តាមរូបមន្ត ជំហានទី២ ។
- សិប តាំងឱ្យចំនួនសន្លឹកឆ្នោតបានការរបស់បញ្ជីបេក្ខជននៃគណបក្សនយោបាយ នីមួយៗ ។
- កំត តាំងឱ្យកូតា នៃអាសនៈដែលបោះបង់ពេល ។

ឧទាហរណ៍

ការបែងចែកអាសនៈដែលបោះបង់ពេលលើកទី ១ នៅក្នុងមណ្ឌលបោះឆ្នោតនៃឃុំ សង្កាត់ A ដដែល ។

អនុវត្តតាមការបែងចែកអាសនៈដែលបោះបង់ពេលលើកទី ១ តាមរូបមន្តក្នុងជំហានទី២ ចំណុច ៤.៧.២ យើងបាន ៖

បញ្ជីបេក្ខជននៃគណបក្ស	ខ	អំទ	២២៧៥	
			៣២៤៨	០,៧០
បញ្ជីបេក្ខជននៃគណបក្ស	គ	អំគ	៣១៣១	
			៣២៤៨	០,៧៦
បញ្ជីបេក្ខជននៃគណបក្ស	ង	អំង	១០៩១	
			៣២៤៨	០,៣៥

តាមលទ្ធផលនៃការគណនាខាងលើ ពុំមានបញ្ជីបេក្ខជននៃគណបក្សនយោបាយណាមួយទទួលបាន អាសនៈដែលបោះបង់ពេលនេះទេ ។

៤.៧.៣ ក្នុងករណីពុំមានអាសនៈនៅសល់ បន្ទាប់ពីការបែងចែកលើកទី ១ តាមរូបមន្តជំហាន ទី ២ ចំនួនអាសនៈ ដែលបញ្ជីបេក្ខជននៃគណបក្សនយោបាយបានទទួលក្នុង មណ្ឌលបោះឆ្នោតនៃឃុំ សង្កាត់ពាក់ព័ន្ធត្រូវកំណត់យកតែម្តង ។

ជំហានទី៣ ការកំណត់មធ្យមភាគខ្ពស់បំផុត និងការបែងចែកអាសនៈដែលបោះបង់ពេលលើកទី ២

៤.៧.៤ ក្នុងករណីបន្ទាប់ពីការបែងចែកអាសនៈ ដែលត្រូវបានបោះបង់ពេលលើកទី ១ តាមរូបមន្តជំហានទី ២ ពុំមានបញ្ជីបេក្ខជននៃគណបក្សនយោបាយណាមួយទទួល

បានអសនៈ ឬនៅមានសល់អសនៈ អសនៈទាំងនោះត្រូវយកមកបែងចែកបន្តទៀត តាមរូបមន្តមធ្យមភាគខ្ពស់បំផុត ក្នុងជំហានទី ៣ ខាងក្រោម ។

៤.៧.៤.១ ដើម្បីកំណត់មធ្យមភាគរបស់បញ្ជីបេក្ខជននៃគណបក្សនយោបាយនីមួយៗ ត្រូវធ្វើការគណនាដោយយកចំនួនសន្លឹកឆ្នោតបានការរបស់បញ្ជីបេក្ខជននៃគណបក្សនយោបាយដែលមានអសនៈក្នុងក្រុមប្រឹក្សាឃុំ សង្កាត់ពាក់ព័ន្ធ ចែកនឹងចំនួនអសនៈ (អ'១) ដែលបញ្ជីបេក្ខជននៃគណបក្សនយោបាយនីមួយៗបានទទួលបន្ទាប់ពីការបែងចែកអសនៈដែលបោះបង់ពេលលើកទី១ ឬក៏នឹងលេខនិមិត្តចំនួន ១ តាមរូបមន្តខាងក្រោម ៖

$$\text{ម'៣} = \frac{\text{ស'២}}{\text{អ'១} + ១}$$

ក្នុងនោះ

- ម'៣ តាំងឱ្យមធ្យមភាគរបស់បញ្ជីបេក្ខជននៃគណបក្សនយោបាយនីមួយៗ ។
- ស'២ តាំងឱ្យចំនួនសន្លឹកឆ្នោតបានការរបស់បញ្ជីបេក្ខជននៃគណបក្សនយោបាយនីមួយៗ ។
- អ'១ តាំងឱ្យចំនួនអសនៈ ដែលបញ្ជីបេក្ខជននៃគណបក្សនយោបាយនីមួយៗទទួលបានក្នុងការបែងចែកអសនៈដែលបោះបង់ពេលលើកទី ១ ។
- ១ ជាលេខនិមិត្ត ។

៤.៧.៤.២ ក្នុងការរកមធ្យមភាគរបស់បញ្ជីបេក្ខជននៃគណបក្សនយោបាយនីមួយៗ ត្រូវគណនាឱ្យដល់ចំនួនទសភាគគីពីរ (២) ខ្ទង់ក្រោយកៀស ដើម្បីកំណត់បញ្ជីបេក្ខជននៃគណបក្សនយោបាយណាដែលមានមធ្យមភាគខ្ពស់ជាងគេ ។

៤.៧.៤.៣ បន្ទាប់ពីកំណត់បានមធ្យមភាគរបស់បញ្ជីបេក្ខជននៃគណបក្សនយោបាយនីមួយៗរួចមក ត្រូវធ្វើការប្រៀបធៀបគ្នា ។ បញ្ជីបេក្ខជននៃគណបក្សនយោបាយណាមានមធ្យមភាគខ្ពស់ជាងគេ ដែលជាមធ្យមភាគខ្ពស់បំផុត (គិតទាំងចំនួនទសភាគ២ខ្ទង់ក្រោយកៀស) នឹងត្រូវទទួលបានអសនៈមួយ (១) ។

ឧទាហរណ៍

ការបែងចែកអសនៈដែលបោះបង់ពេលលើកទី២ តាមរូបមន្តមធ្យមភាគខ្ពស់បំផុតនៅក្នុងមណ្ឌលបោះឆ្នោតនៃឃុំ សង្កាត់ A ដដែល ។

បន្ទាប់ពីការបែងចែកអាសនៈដែលត្រូវបានបោះបង់ចោលលើកទី ១ តាមរូបមន្តជំហានទី ២ រួចមក ពុំមានបញ្ជីបេក្ខជននៃគណបក្សណាមួយទទួលបានអាសនៈទេ ។

អនុវត្តតាមរូបមន្តមធ្យមភាគខ្ពស់បំផុតក្នុងជំហានទី ៣ យើងបាន ៖

បញ្ជីបេក្ខជននៃគណបក្ស	ខ	ម៉ែត្រ	$= \frac{2275}{0+9} = 2275,00$
បញ្ជីបេក្ខជននៃគណបក្ស	គ	ម៉ែត្រ	$= \frac{3131}{0+9} = 3131,00$
បញ្ជីបេក្ខជននៃគណបក្ស	ង	ម៉ែត្រ	$= \frac{909}{0+9} = 909,00$

ប្រៀបធៀបមធ្យមភាគរបស់បញ្ជីបេក្ខជននៃគណបក្សនយោបាយទាំងបីខាងលើ បញ្ជីបេក្ខជននៃគណបក្ស គ មានមធ្យមភាគធំជាងគេគឺ 3131,00 ដែលជាមធ្យមភាគខ្ពស់បំផុត ដូចនេះបញ្ជីបេក្ខជននៃគណបក្ស គ ត្រូវទទួលបានអាសនៈដែលបោះបង់ចោលចំនួនមួយ (១) ក្នុងការបែងចែកលើកនេះ ។

៤.៧.៤.៤ ប្រសិនបើមាននៅសល់អាសនៈទៀត អាសនៈដែលនៅសល់នោះ ត្រូវបង្កើនចែកម្តងមួយអាសនៈ រហូតដល់អស់អាសនៈតាមរូបមន្តមធ្យមភាគខ្ពស់បំផុតក្នុងជំហានទី៣ ដដែល ។

ឧទាហរណ៍

ការបែងចែកអាសនៈដែលបោះបង់ចោលលើកទី ៣ នៅក្នុងមណ្ឌលបោះឆ្នោតនៃឃុំ សង្កាត់ A ដដែល ។

បន្ទាប់ពីការបែងចែកអាសនៈដែលត្រូវបានបោះបង់ចោលលើកទី ២ តាមរូបមន្តជំហានទី ៣ រួចមក នៅមានសល់អាសនៈចំនួនមួយ (១)ទៀតត្រូវបែងចែកបន្ត ។

អនុវត្តតាមរូបមន្តមធ្យមភាគខ្ពស់បំផុតក្នុងជំហានទី ៣ យើងបាន ៖

បញ្ជីបេក្ខជននៃគណបក្ស	ខ	ម៉ែត្រ	$= \frac{2275}{0+9} = 2275,00$
បញ្ជីបេក្ខជននៃគណបក្ស	គ	ម៉ែត្រ	$= \frac{3131}{9+9} = 1565,50$
បញ្ជីបេក្ខជននៃគណបក្ស	ង	ម៉ែត្រ	$= \frac{909}{0+9} = 909,00$

ប្រៀបធៀបមធ្យមភាគរបស់បញ្ជីបេក្ខជននៃគណបក្សនយោបាយទាំងបីខាងលើ បញ្ជីបេក្ខជននៃគណបក្ស ខ មានមធ្យមភាគធំជាងគេគឺ 2275,00 ដែលជាមធ្យមភាគខ្ពស់បំផុត ដូចនេះបញ្ជីបេក្ខជននៃគណបក្ស ខ ត្រូវទទួលបានអាសនៈ ដែលបោះបង់ចោលចំនួនមួយ (១) ចុងក្រោយនេះ ។

ជាលទ្ធផលសម្រេចក្នុងមណ្ឌលបោះឆ្នោតនៃឃុំ សង្កាត់ A ៖

- បញ្ជីបេក្ខជននៃគណបក្ស ខ បានទទួលអាសនៈ ៤
 - បញ្ជីបេក្ខជននៃគណបក្ស គ បានទទួលអាសនៈ ៦
 - បញ្ជីបេក្ខជននៃគណបក្ស ង បានទទួលអាសនៈ ១
- សរុប = ជប់មួយ (១១) អាសនៈ**

ករណីបញ្ជីបេក្ខជននៃគណបក្សនយោបាយមួយចំនួនមានបទប្បញ្ញត្តិខុសបំផុតស្មើគ្នា

ប្រការ ៤.៨ ក្នុងករណីដែលការគណនាតាមរូបមន្តមធ្យមភាគខុសបំផុត ដូចមានចែងក្រោមចំណុច ៤.៦.៣.៥ និង ៤.៧.៤ នៃបទបញ្ជា និងនីតិវិធីនេះមានលទ្ធផលស្មើគ្នា រវាងបញ្ជីបេក្ខជននៃគណបក្សនយោបាយមួយចំនួន នោះការបែងចែកអាសនៈត្រូវកំណត់ដូចខាងក្រោម ។

៤.៨.១ ក្នុងករណីអាសនៈនៅសល់ បន្ទាប់ពីការបែងចែកលើកទី ១ តាមរូបមន្តជំហានទី២ មានចំនួនស្មើ ឬលើសពីបញ្ជីបេក្ខជននៃគណបក្សនយោបាយមួយចំនួន ដែលមានលទ្ធផលគណនាមធ្យមភាគខុសបំផុតស្មើគ្នា គណ/ខប ត្រូវផ្តល់ឱ្យទៅបញ្ជីបេក្ខជននៃគណបក្សនយោបាយទាំងនោះមួយគណបក្សមួយ (១) អាសនៈ ស្មើគ្នា ។

ឧទាហរណ៍

នៅក្នុងមណ្ឌលបោះឆ្នោតនៃឃុំ សង្កាត់ C មាន ៖

- បញ្ជីបេក្ខជននៃគណបក្សនយោបាយចំនួន : ០៧
- សន្លឹកឆ្នោតបានការសរុប : ស_ស = ៥៧៣២
- អាសនៈសរុប : អ_ស = ៩ អាសនៈ
- កូតា : ក_ត = ៦៣៦

បញ្ជីបេក្ខជននៃគណបក្ស	ស _ប	អ _ប	ម _ត ១	អ _ត ២	ម _ត ២	អ _ត ៣
ក	៨៩២	១	$\frac{៨៩២}{១+១} = ៤៤៦,០០$	០	$\frac{៨៩២}{១+១} = ៤៤៦,០០$	០
ខ	៤៨៩	០	$\frac{៤៨៩}{០+១} = ៤៨៩,០០$	១	$\frac{៤៨៩}{១+១} = ២៤៤,៥០$	០
គ	៣៥៧	០	$\frac{៣៥៧}{០+១} = ៣៥៧,០០$	០	$\frac{៣៥៧}{០+១} = ៣៥៧,០០$	០
ឃ	៣៩៥	០	$\frac{៣៩៥}{០+១} = ៣៩៥,០០$	០	$\frac{៣៩៥}{០+១} = ៣៩៥,០០$	០
ង	១៣៥២	២	$\frac{១៣៥២}{២+១} = ៤៥០,៦៦$	០	$\frac{១៣៥២}{២+១} = ៤៥០,៦៦$	១
ច	១៩៥៦	៣	$\frac{១៩៥៦}{៣+១} = ៤៨៩,០០$	១	$\frac{១៩៥៦}{៤+១} = ៣៩១,២០$	០
ឆ	២៩១	០	$\frac{២៩១}{០+១} = ២៩១,០០$	០	$\frac{២៩១}{០+១} = ២៩១,០០$	០

- សរុប តាំងឱ្យចំនួនសន្តិកម្មឆ្នោតបានការ របស់បញ្ជីបេក្ខជននៃគណបក្សនយោបាយ ធីម្ពុយៗ ។
- អ.១ តាំងឱ្យចំនួនអាសនៈ ដែលបញ្ជីបេក្ខជននៃគណបក្សនយោបាយធីម្ពុយៗ ទទួលបានក្នុងការបែងចែកលើកទី១ តាមរូបមន្តជំហានទី ២ នៃចំណុច ៤.៦.៣.៣ ក្នុងនោះ ៖
 - បញ្ជីបេក្ខជននៃគណបក្សនយោបាយ ក ទទួលបានមួយ (១) អាសនៈ
 - បញ្ជីបេក្ខជននៃគណបក្សនយោបាយ ខ ទទួលបានពីរ (២) អាសនៈ
 - បញ្ជីបេក្ខជននៃគណបក្សនយោបាយ គ ទទួលបានបី (៣) អាសនៈ
- ម.១ តាំងឱ្យលទ្ធផលនៃការគណនារកមធ្យមភាគលើកទី១ តាមរូបមន្តជំហានទី ៣ នៃចំណុច ៤.៦.៣.៥ របស់បញ្ជីបេក្ខជននៃគណបក្សនយោបាយធីម្ពុយៗ ដែលក្នុងនោះបញ្ជីបេក្ខជន នៃគណបក្សនយោបាយ ខ និង គ មានមធ្យមភាគធំជាងគេស្មើគ្នាគឺ ៤៨៩,០០ ដែលជាមធ្យមភាគខ្ពស់បំផុត ។
- អ.២ តាំងឱ្យចំនួនអាសនៈ ដែលបញ្ជីបេក្ខជននៃគណបក្សនយោបាយធីម្ពុយៗ ទទួលបានក្នុងការបែងចែកលើកទី២ ។ អនុវត្តតាមចំណុច ៤.៨.១ គធ/ខប ត្រូវផ្តល់អាសនៈឱ្យទៅបញ្ជីបេក្ខជននៃគណបក្សនយោបាយ ខ និង គ មួយគណបក្សមួយ (១) អាសនៈ ស្មើគ្នា។
- ម.២ តាំងឱ្យលទ្ធផលនៃការគណនារកមធ្យមភាគលើកទី ២ តាមរូបមន្តជំហានទី ៣ របស់បញ្ជីបេក្ខជននៃគណបក្សនយោបាយធីម្ពុយៗ ក្នុងនោះបញ្ជីបេក្ខជននៃ គណបក្សនយោបាយ ខ មានមធ្យមភាគធំជាងគេគឺ ៤៥០,៦៦ ដែល ជាមធ្យមភាគខ្ពស់បំផុត ។
- អ.៣ តាំងឱ្យចំនួនអាសនៈ ដែលបញ្ជីបេក្ខជននៃគណបក្សនយោបាយធីម្ពុយៗ ទទួលបានក្នុងការបែងចែកលើកទី ៣ ក្នុងនោះបញ្ជីបេក្ខជននៃគណបក្ស នយោបាយ ខ ត្រូវទទួលបានអាសនៈដែលនៅសល់មួយ (១) ចុង ក្រោយនេះ ។

ជាលទ្ធផលសំរេចក្នុងមណ្ឌលបោះឆ្នោតនៃឃុំ សង្កាត់ C គឺ ៖

- បញ្ជីបេក្ខជននៃគណបក្សនយោបាយ ក ទទួលបានមួយ (១) អាសនៈ
- បញ្ជីបេក្ខជននៃគណបក្សនយោបាយ ខ ទទួលបានមួយ (១) អាសនៈ
- បញ្ជីបេក្ខជននៃគណបក្សនយោបាយ គ ទទួលបានបី (៣) អាសនៈ
- បញ្ជីបេក្ខជននៃគណបក្សនយោបាយ ឃ ទទួលបានបួន (៤) អាសនៈ
- បញ្ជីបេក្ខជននៃគណបក្សនយោបាយ គ ឃ និង ង ពុំបានទទួលអាសនៈ

សរុប = ប្រាំបួន (៩) អាសនៈ ។

៤.៨.២ ក្នុងករណីអាសនៈនៅសល់ មានចំនួនតិចជាងចំនួនបញ្ជីបេក្ខជននៃគណបក្សនយោបាយ ដែលមានលទ្ធផលនៃការគណនាមធ្យមភាគខ្ពស់បំផុតស្មើគ្នា គណ/ខប ត្រូវអនុវត្ត វិធីចាប់ឆ្នោតជាសាធារណៈ ដើម្បីកំណត់បញ្ជីបេក្ខជននៃគណបក្សនយោបាយដែលត្រូវ ទទួលបានអាសនៈនោះ ។

ឧទាហរណ៍

នៅក្នុងមណ្ឌលបោះឆ្នោតនៃឃុំ សង្កាត់ **D** មាន ៖

- ចំនួនបញ្ជីបេក្ខជននៃគណបក្សនយោបាយ : ៥
- ចំនួនសន្លឹកឆ្នោតបានការសរុប : ស_ស = ៧៩៦៣
- ចំនួនអាសនៈសរុប : អ_ស = ១១ អាសនៈ
- កូតា : ក_ត = ៧២៣

បញ្ជីបេក្ខជន នៃគណបក្ស	ស _ប	អ _ប	ម _១	អ _១	ម _២	អ _២
ក	១០២៥	១	$\frac{១០២៥}{១+១} = ៥១២,៥០$	០	$\frac{១០២៥}{១+១} = ៥១២,៥០$	
ខ	៧៧៤	១	$\frac{៧៧៤}{១+១} = ៣៨៧,០០$	០	$\frac{៧៧៤}{១+១} = ៣៨៧,០០$	
គ	១៨១៧	២	$\frac{១៨១៧}{២+១} = ៦០៥,៦៦$	០	$\frac{១៨១៧}{២+១} = ៦០៥,៦៦$?
ឃ	៧១៣	០	$\frac{៧១៣}{០+១} = ៧១៣,០០$	១	$\frac{៧១៣}{១+១} = ៣៥៦,៥០$	
ង	៣៦៣៤	៥	$\frac{៣៦៣៤}{៥+១} = ៦០៥,៦៦$	០	$\frac{៣៦៣៤}{៥+១} = ៦០៥,៦៦$?

- ស_ប តាំងឱ្យចំនួនសន្លឹកឆ្នោតបានការ របស់បញ្ជីបេក្ខជននៃគណបក្សនយោបាយ នីមួយៗ ។
- អ_ប តាំងឱ្យចំនួនអាសនៈ ដែលបញ្ជីបេក្ខជននៃគណបក្សនយោបាយនីមួយៗ ទទួលបានក្នុងការបែងចែកលើកទី ១ តាមរូបមន្តជំហានទី២ ក្នុងនោះ ៖
 បញ្ជីបេក្ខជននៃគណបក្សនយោបាយ ក ទទួលបានមួយ (១)
 អាសនៈ
 បញ្ជីបេក្ខជននៃគណបក្សនយោបាយ ខ ទទួលបានមួយ (១)
 អាសនៈ

បញ្ជីបេក្ខជននៃគណបក្សនយោបាយ គ ទទួលបានពីរ (២)
អាសនៈ

បញ្ជីបេក្ខជននៃគណបក្សនយោបាយ ង ទទួលបានប្រាំ (៥)
អាសនៈ

- មន្ត្រី ១ តាំងឱ្យលទ្ធផលនៃការគណនារកមធ្យមភាគលើកទី១ តាមរូបមន្តជំហានទី ៣ របស់បញ្ជីបេក្ខជននៃគណបក្សនយោបាយនីមួយៗ ដែលក្នុងនោះបញ្ជីបេក្ខជននៃគណបក្សនយោបាយ ឃ មានមធ្យមភាគធំជាងគេគឺ ៧១៣,០០ ដែលជាមធ្យមភាគខ្ពស់បំផុត ។
- មន្ត្រី ២ តាំងឱ្យចំនួនអាសនៈ ដែលបញ្ជីបេក្ខជននៃគណបក្សនយោបាយនីមួយៗ ទទួលបានក្នុងការបែងចែកលើកទី ២ ក្នុងនោះបញ្ជីបេក្ខជននៃគណបក្សនយោបាយ ឃ ត្រូវទទួលបានមួយ (១) អាសនៈ ។
- មន្ត្រី ២ តាំងឱ្យលទ្ធផលនៃការគណនារកមធ្យមភាគលើកទី ២ តាមរូបមន្តជំហានទី ៣ របស់បញ្ជីបេក្ខជននៃគណបក្សនយោបាយនីមួយៗ ក្នុងនោះបញ្ជីបេក្ខជននៃគណបក្សនយោបាយ គ និង ង មានមធ្យមភាគធំជាងគេស្មើគ្នាគឺ ៦០៥,៦៦ ដែលជាមធ្យមភាគខ្ពស់បំផុត ។
- មន្ត្រី ៣ តាំងឱ្យចំនួនអាសនៈ ដែលបញ្ជីបេក្ខជននៃគណបក្សនយោបាយនីមួយៗ ទទួលបានក្នុងការបែងចែកលើកទី ៣ ដែលក្នុងនោះចំនួនអាសនៈនៅសល់មានតែមួយ(១) គឺជាចំនួនបញ្ជីបេក្ខជននៃគណបក្សនយោបាយ ដែលមានលទ្ធផលគណនារកមធ្យមភាគខ្ពស់បំផុតស្មើគ្នា ។ អនុវត្តតាមចំណុច ៤.៨.២ គធ/ខប ត្រូវរៀបចំការចាប់ផ្តើមជាសាធារណៈ ដើម្បីកំណត់បញ្ជីបេក្ខជននៃគណបក្សនយោបាយណាដែលត្រូវទទួលបានអាសនៈនៅសល់មួយ (១) ចុងក្រោយនេះ ។

ការចាប់ផ្តើមជាសាធារណៈ

ប្រការ ៤.៩ ក្នុងករណីដូចមានចែងក្នុងចំណុច ៤.៨.២ គធ/ខប ត្រូវអនុវត្តនូវវិធីចាប់ផ្តើមជាសាធារណៈ ដើម្បីកំណត់យកបញ្ជីបេក្ខជននៃគណបក្សនយោបាយណា ដែលត្រូវទទួលបានអាសនៈនៅសល់នេះ ។

៤.៩.១ ក្នុងករណីបែបនេះ គធ/ខប ត្រូវប្រគល់ភារកិច្ចឱ្យមន្ត្រីទទួលបន្ទុកប្រតិបត្តិការ ចាត់ចែងរៀបចំការចាប់ផ្តើមជាសាធារណៈ ។

៤.៩.២ ពិធីចាប់ផ្តើមជាសាធារណៈត្រូវធ្វើនៅទីស្នាក់ការ គធ/ខប ក្រោយពេលបញ្ចប់ការ បែងចែកអាសនៈនៅតាមមណ្ឌលបោះឆ្នោតនៃឃុំ សង្កាត់ផ្សេងទៀតក្នុងរាជធានី ខេត្ត ពាក់ព័ន្ធ ។

៤.៩.២.១ គធម្ម/ខប ត្រូវកំណត់ទីកន្លែង ពេលវេលា និងកម្មវិធីនៃការចាប់ឆ្កែត ហើយត្រូវអញ្ជើញ ៖

- ភ្នាក់ងារ ឬតំណាងផ្លូវការនៃគណបក្សនយោបាយ ដែលបញ្ជី បេក្ខជនមានលទ្ធផលគណនាមធ្យមភាគខ្ពស់បំផុតស្មើគ្នា ។
- ភ្នាក់ងារ ឬតំណាងផ្លូវការនៃគណបក្សនយោបាយឈរឈ្មោះ បោះឆ្នោតក្នុងឃុំ សង្កាត់ពាក់ព័ន្ធ
- អ្នកសង្កេតការណ៍ ដើម្បីចូលរួមក្នុងពិធីចាប់ឆ្កែតនេះ ។

៤.៩.២.២ ពិធីចាប់ឆ្កែតត្រូវអនុវត្តតាមជំហានដូចខាងក្រោម ៖

- មន្ត្រីប្រតិបត្តិការត្រូវសរសេរ ឬបោះពុម្ពនៅលើក្រដាសដែល មានប្រភេទ ទំហំ និងពណ៌ដូចគ្នា នូវឈ្មោះនៃគណបក្ស នយោបាយដែលបញ្ជីបេក្ខជនមានលទ្ធផលគណនាស្មើគ្នា ។ ក្រដាសឆ្នោតមួយសន្លឹកត្រូវសរសេរ ឬបោះពុម្ពឈ្មោះតែមួយ គណបក្សនយោបាយប៉ុណ្ណោះ ។ តួអក្សរជាឈ្មោះរបស់ គណបក្សនយោបាយត្រូវមានប្រភេទ ទំហំ និងពណ៌ដូចគ្នា។ ក្រដាសសន្លឹកឆ្នោត ដែលសរសេរ ឬបោះពុម្ពឈ្មោះរបស់ គណបក្សនយោបាយ ហើយត្រូវបត់ជាផ្នត់ដូចគ្នា ដាក់ក្នុង ស្រោមសំបុត្រដែលមានប្រភេទ ពណ៌ និងទំហំ ដូចគ្នា រួចបិទភ្ជិត ។
- មន្ត្រីទទួលបន្ទុកប្រតិបត្តិការ ត្រូវបង្ហាញហិបឆ្នោតទេជា សាធារណៈមុននឹងដាក់សំបុត្រសន្លឹកឆ្នោតចូលទៅក្នុងហិបនោះ និងបិទគម្រប ។
- មន្ត្រីទទួលបន្ទុកប្រតិបត្តិការត្រូវក្រឡុកហិបឆ្នោត រួចលើក ហិបឆ្នោត នោះទៅដាក់លើតុខ្ពស់ ។
- តំណាងនៃ គធម្ម/ខប ណាម្នាក់ដែលត្រូវបានគណបក្ស នយោបាយពាក់ព័ន្ធទុកចិត្ត និងយល់ព្រម ត្រូវចាប់យក សំបុត្រសន្លឹកឆ្នោតមួយពីក្នុងហិបនោះ រួចជូនទៅប្រធាន ឬតំណាង គធម្ម/ខប ដែលត្រូវបានចាត់តាំង ។
- ប្រធាន ឬតំណាង គធម្ម/ខប ដែលត្រូវបានចាត់តាំង ត្រូវបើក ស្រោមសំបុត្រនោះជាសាធារណៈ រួចអានប្រកាសឈ្មោះ

គណបក្សនយោបាយដែលត្រូវទទួលបានអាសនៈ និងលើក
បង្ហាញឱ្យតំណាងគណបក្សនយោបាយ និងអ្នកសង្កេតការណ៍
ទាំងអស់ដែលចូលរួមបានឃើញ និងប្រាកដថាឈ្មោះគណបក្ស
ដែលបានប្រកាសដូចគ្នានឹងឈ្មោះរបស់គណបក្សដែលបាន
សរសេរ ឬបោះពុម្ពនៅលើសន្លឹកឆ្នោតនោះមែន ។

៤.៩.២.៣ មន្ត្រីទទួលបន្ទុកប្រតិបត្តិការត្រូវធ្វើកំណត់ហេតុនៃការចាប់ឆ្នោតនេះ
ដោយបញ្ជាក់ពីកាលបរិច្ឆេទ ទីកន្លែង និងតំណាងចូលរួម
(គណ/ខប តំណាងគណបក្សនយោបាយដែលបញ្ជីបេក្ខជនមាន
លទ្ធផលគណនាមធ្យមភាគស្មើគ្នា អ្នកសង្កេតការណ៍.....)
ដំណើរការចាប់ឆ្នោត និងលទ្ធផលនៃការចាប់ឆ្នោត ។

៤.៩.២.៤ កំណត់ហេតុ ត្រូវចុះហត្ថលេខាដោយ ៖
- អ្នកធ្វើកំណត់ហេតុ
- ប្រធាន ឬតំណាង គណ/ខប ដែលត្រូវបានចាត់តាំង
- តំណាងគណបក្សនយោបាយ ដែលបញ្ជីបេក្ខជនមានលទ្ធផល
គណនាមធ្យមភាគខ្ពស់បំផុតស្មើគ្នា ។

៤.៩.២.៥ កំណត់ហេតុត្រូវធ្វើជាច្រើនច្បាប់ តាមតម្រូវការដូចខាងក្រោម ៖
- ធ្វើជូនទៅ គ.ជ.ប មួយ (១) ច្បាប់ ។
- ធ្វើជូនទៅគ្រប់គណបក្សនយោបាយ ដែលបញ្ជីបេក្ខជនមាន
លទ្ធផលគណនាមធ្យមភាគខ្ពស់បំផុតស្មើគ្នា ។
- រក្សាទុកជាឯកសារ មួយ (១) ច្បាប់ ។

ការស្រង់ឈ្មោះបេក្ខជនជាប់ឆ្នោតជាសមាជិកក្រុមប្រឹក្សាឃុំ សង្កាត់

ប្រការ ៤.១០ បន្ទាប់ពីបានធ្វើការគណនាកំណត់ចំនួនអាសនៈ ដែលបញ្ជីបេក្ខជននៃគណបក្សនយោបាយ
នីមួយៗ បានទទួលហើយ គណ/ខប ត្រូវស្រង់ឈ្មោះបេក្ខជនជាប់ឆ្នោតជាសមាជិកក្រុមប្រឹក្សា
ឃុំ សង្កាត់ តាមលក្ខខណ្ឌដូចខាងក្រោម ៖

៤.១០.១ ឈ្មោះបេក្ខជនជាប់ឆ្នោតទាំងអស់ ត្រូវស្រង់ចេញពីបញ្ជីបេក្ខជននៃគណបក្សនយោបាយ
ដែលជាប់ឆ្នោត ។ ចំនួនឈ្មោះបេក្ខជនជាប់ឆ្នោតដែលត្រូវស្រង់ត្រូវស្មើគ្នានឹងចំនួន
អាសនៈ ដែលបានកំណត់ដោយអនុក្រឹត្យ ។

៤.១០.២ ឈ្មោះបេក្ខជនជាប់ឆ្នោត ត្រូវស្រង់តាមលំដាប់លេខរៀងពីលើមកក្រោម តាមបញ្ជី
បេក្ខជននៃគណបក្សនយោបាយជាប់ឆ្នោតនីមួយៗ ។

៤.១០.៣ ក្នុងករណីនោះយុំ សង្កាត់មួយមានបញ្ជីបេក្ខជនឈរឈ្មោះបោះឆ្នោតតែមួយគត់ ដែលត្រូវបានអនុម័តយល់ព្រម ឱ្យចុះបញ្ជីដូចចំណុច ៤.៦.១ ឬមានបញ្ជី បេក្ខជនតែមួយគត់ជាប់ឆ្នោត ឈ្មោះបេក្ខជនត្រូវស្រង់ចេញពីបញ្ជីបេក្ខជននៃ គណបក្សនយោបាយតែមួយនោះតាមលំដាប់លេខរៀងពីលើមកក្រោម រហូត ដល់គ្រប់អាសនៈក្នុងក្រុមប្រឹក្សា ។

៤.១០.៤ ឈ្មោះបេក្ខជនណា ដែលត្រូវបានស្រង់ចេញពីបញ្ជីបេក្ខជននៃគណបក្សនយោបាយ ជាប់ឆ្នោត ដើម្បីបញ្ចូលជាសមាជិកក្រុមប្រឹក្សាយុំ សង្កាត់ ហើយឈ្មោះបេក្ខជននោះ ត្រូវលុបចេញពីបញ្ជីបេក្ខជននៃគណបក្សនយោបាយនោះ ។

ការកំណត់ឈ្មោះបេក្ខជនជាប់ឆ្នោតជាសមាជិកក្រុមប្រឹក្សាយុំ សង្កាត់ មេឃុំ ឬចៅសង្កាត់ ជំទប់ ឬ ចៅសង្កាត់ទ

ប្រការ ៤.១១ បន្ទាប់ពីបានកំណត់ចំនួនអាសនៈតាមប្រការ ៤.៦ ប្រការ ៤.៧ ប្រការ ៤.៨ និងប្រការ ៤.៩ និងស្រង់ឈ្មោះបេក្ខជនជាប់ឆ្នោតតាមប្រការ ៤.១០ ហើយ គណ/ខប ត្រូវកំណត់ឈ្មោះ បេក្ខជនជាប់ឆ្នោត ដែលទទួលតំណែងជាប្រធានក្រុមប្រឹក្សាយុំ សង្កាត់ ជាមេឃុំ ឬចៅសង្កាត់ ជំទប់ ឬចៅសង្កាត់រង តាមលក្ខខណ្ឌដូចមានចែងក្នុងច្បាប់ស្តីពីការគ្រប់គ្រង រដ្ឋបាលយុំ សង្កាត់ ដូចខាងក្រោម ៖

៤.១១.១ ប្រធានក្រុមប្រឹក្សាយុំ សង្កាត់ ដែលត្រូវជាមេឃុំ ឬចៅសង្កាត់ត្រូវជ្រើសរើស បេក្ខជន ដែលមានឈ្មោះក្នុងលំដាប់លេខរៀងលើគេបង្អស់ របស់បញ្ជីបេក្ខជននៃ គណបក្សនយោបាយ ដែលទទួលបានសំឡេងឆ្នោតលំដាប់ទី១ (ច្រើនជាងគេ) ។

៤.១១.២ ជំទប់ទី១ ឬចៅសង្កាត់រងទី១ ត្រូវជ្រើសរើសបេក្ខជនដែលមានឈ្មោះក្នុងលំដាប់ លេខរៀងលើគេបង្អស់ របស់បញ្ជីបេក្ខជននៃគណបក្សនយោបាយ ដែលបាន ទទួលសំឡេងឆ្នោតលំដាប់ទី ២ ។

៤.១១.៣ ជំទប់ទី២ ឬចៅសង្កាត់រងទី២ ត្រូវជ្រើសរើសបេក្ខជនដែលមានឈ្មោះក្នុងលំដាប់ លេខរៀងលើគេបង្អស់ របស់បញ្ជីបេក្ខជននៃគណបក្សនយោបាយ ដែលបាន ទទួលសំឡេងឆ្នោតលំដាប់ទី ៣ ។

៤.១១.៤ ក្នុងករណីយុំ សង្កាត់ណាមួយមានបញ្ជីបេក្ខជនតែមួយជាប់ឆ្នោត ដូចមានចែង ក្នុងចំណុច ៤.១០.៣ ឈ្មោះបេក្ខជនជាប់ឆ្នោតជាសមាជិកក្រុមប្រឹក្សាយុំ សង្កាត់

ត្រូវជ្រើសរើសចេញពីបញ្ជីបេក្ខជននៃគណបក្សនយោបាយតែមួយនោះតាមលំដាប់
ឈ្មោះពីលើមកក្រោម ដើម្បីទទួលតំណែងជាមេឃុំ ឬចៅសង្កាត់ ជំទប់ទី ១
ឬចៅសង្កាត់រងទី ១ ជំទប់ទី ២ ឬចៅសង្កាត់រងទី ២ ។

៤.១១.៥ ក្នុងករណីឃុំ សង្កាត់ណាមួយ មានបញ្ជីបេក្ខជននៃគណបក្សនយោបាយតែពីរ
(២) ជាប់ឆ្នោតនោះ តំណែងជំទប់ទី ១ ឬចៅសង្កាត់រងទី ១ ត្រូវជ្រើស
រើសយកបេក្ខជនជាប់ឆ្នោតជាសមាជិកនៃក្រុមប្រឹក្សាឃុំ សង្កាត់ ដែលមានឈ្មោះ
ក្នុងលំដាប់លេខរៀងទី២ របស់បញ្ជីបេក្ខជនគណបក្សនយោបាយដែលទទួលបាន
សំឡេងគាំទ្រលំដាប់ទី១ (ច្រើនជាងគេ) រីឯជំទប់ទី ២ ឬចៅសង្កាត់រងទី ២
ត្រូវជ្រើសរើសយកបេក្ខជនជាប់ឆ្នោតជាសមាជិកក្រុមប្រឹក្សាឃុំ សង្កាត់ ដែលមាន
ឈ្មោះក្នុងលំដាប់លេខរៀងទី១ របស់បញ្ជីបេក្ខជននៃគណបក្សនយោបាយដែល
បានទទួលសំឡេងគាំទ្រលំដាប់ទី ២ ។

៤.១១.៦ ក្នុងការកំណត់បេក្ខជនជាប់ឆ្នោត ទទួលតំណែងជាប្រធានក្រុមប្រឹក្សាឃុំ សង្កាត់
មេឃុំ ឬចៅសង្កាត់ ជំទប់ ឬចៅសង្កាត់រង ប្រសិនបើមានបញ្ជីបេក្ខជននៃ
គណបក្សនយោបាយពីរ (២) ឬច្រើនមានសំឡេងឆ្នោតស្មើគ្នានោះ គណ/ខប ត្រូវ ៖

៤.១១.៦.១ ពិនិត្យមើលចំនួនអាសនៈរបស់បញ្ជីបេក្ខជននៃគណបក្សនយោបាយ
ណាដែលមានអាសនៈច្រើនជាង ជាអ្នកឈ្នះ ។

៤.១១.៦.២ ក្នុងករណីបញ្ជីបេក្ខជននៃគណបក្សនយោបាយទាំងនោះ មានសំឡេង
ឆ្នោត និងចំនួនអាសនៈស្មើគ្នានោះ គណ/ខប ត្រូវរៀបចំការ
ចាប់ឆ្នោតជាសាធារណៈតាមលំដាប់ដូចមានចែងក្រោមប្រការ ៤.៧
នៃបទបញ្ជា និងនីតិវិធីនេះ ។

៤.១១.៧ ក្នុងករណីដែលបញ្ជីបេក្ខជននៃគណបក្សនយោបាយជាប់ឆ្នោតនៅក្នុងឃុំ សង្កាត់
ណាមួយ មានចំនួនអាសនៈស្មើគ្នាទាំងអស់ ដូចមានក្នុងឧទាហរណ៍ក្រោមចំណុច
៤.៦.៣.៨ នោះ ការកំណត់បេក្ខជនជាប់ឆ្នោតទទួលតំណែងជាប្រធានក្រុមប្រឹក្សា
ឃុំ សង្កាត់ មេឃុំ ឬចៅសង្កាត់ ជំទប់ ឬចៅសង្កាត់រង ត្រូវអនុលោមទៅ
តាមលំដាប់ច្រើន ឬតិចនៃចំនួនសំឡេងឆ្នោតដែលបញ្ជីបេក្ខជននៃគណបក្សនយោបាយ
នីមួយៗទទួលបាន ។

ប្រការ ៤.១២ បន្ទាប់ពីបានកំណត់ចំនួនអាសនៈសំរាប់បញ្ជីបេក្ខជននៃគណបក្សនយោបាយជាប់ឆ្នោត ឈ្មោះ
សមាជិកក្រុមប្រឹក្សាឃុំ សង្កាត់ជាប់ឆ្នោត និងឈ្មោះសមាជិកក្រុមប្រឹក្សាឃុំ សង្កាត់ដែល

ទទួលតំណែងជាប្រធានក្រុមប្រឹក្សាយុវ សង្កាត់ មេឃុំ ឬចៅសង្កាត់ ជំទប់ ឬចៅសង្កាត់រង
រួចហើយ គណ/ខប ត្រូវរាយការណ៍ជូនទៅ គ.ជ.ប តាមទម្រង់បែបបទលេខ ១១១១ ។

ប្រការ ៤.១៣ អនុលោមតាមមាត្រា ១៦ នៃច្បាប់ស្តីពីការគ្រប់គ្រងរដ្ឋបាលយុវ សង្កាត់ ប្រសិនបើសមាជិក
ក្រុមប្រឹក្សាយុវ សង្កាត់ណាម្នាក់ត្រូវបានបាត់បង់សមាជិកភាពដូចករណីមានចែងក្នុងប្រការ ៤.១៤
ខាងក្រោម បេក្ខជនជំនួសត្រូវជ្រើសរើសបេក្ខជនដែលមានឈ្មោះបន្ទាប់តាមលំដាប់លេខរៀង
ក្នុងបញ្ជីបេក្ខជននៃគណបក្សនយោបាយពាក់ព័ន្ធដោយមិនចាំបាច់បោះឆ្នោតឡើងវិញឡើយ ។

ប្រការ ៤.១៤ ការបាត់បង់សមាជិកភាពពីក្រុមប្រឹក្សាយុវ សង្កាត់ អាចកើតមានឡើងដោយករណីណាមួយ
ក្នុងចំណោមករណីខាងក្រោម ៖

៤.១៤.១ សាមីខ្លួនទទួលមរណភាព ។

៤.១៤.២ សាមីខ្លួនបាត់បង់សម្បទានិជ្ជាជីវៈ ដោយមានលិខិតបញ្ជាក់ពីក្រសួង ស្ថាប័នមាន
សមត្ថកិច្ច។

៤.១៤.៣ សាមីខ្លួនសុំលាលែងជាលាយលក្ខណ៍អក្សរ ពីសមាជិកក្រុមប្រឹក្សាយុវ សង្កាត់ ។

៤.១៤.៤ សាមីខ្លួនត្រូវតុលាការផ្តន្ទាទោសដាក់ពន្ធនាគារពីបទឧក្រិដ្ឋ ឬមជ្ឈិមណាមួយ ។

៤.១៤.៥ សាមីខ្លួនត្រូវបានបណ្តេញចេញ ដោយសារបានប្រព្រឹត្តផ្ទុយនឹងបទបញ្ជាផ្ទៃក្នុង
នៃក្រុមប្រឹក្សាយុវ សង្កាត់ ។

៤.១៤.៦ ក្រុមប្រឹក្សាយុវ សង្កាត់ទាំងមូលត្រូវរំសាយ ។

៤.១៤.៧ សាមីខ្លួនបាត់បង់សមាជិកភាពពីគណបក្សនយោបាយរបស់ខ្លួន ។



ជំពូកទី ៥

ការិយាល័យបោះឆ្នោត និង ការិយាល័យរាប់សន្លឹកឆ្នោត

ការកំណត់ទីតាំងការិយាល័យបោះឆ្នោត

ប្រការ ៥.១ គ.ជ.ប ត្រូវកំណត់ក្នុងជំហានដំបូងនូវចំនួន និងទីតាំងការិយាល័យបោះឆ្នោតចំនួនមួយ ឬ ច្រើនក្នុងឃុំ សង្កាត់នីមួយៗ នៅក្នុងរយៈពេលយ៉ាងតិចដប់ប្រាំ (១៥) ថ្ងៃ មុនថ្ងៃចាប់ផ្តើម ការពិនិត្យបញ្ជីឈ្មោះ និងចុះឈ្មោះបោះឆ្នោតប្រចាំឆ្នាំ ។ ចំនួន និងទីតាំងការិយាល័យបោះឆ្នោត អាចនឹងកែសម្រួលជាចុងក្រោយ និងកំណត់ជាផ្លូវការដោយ គ.ជ.ប បន្ទាប់ពីការពិនិត្យបញ្ជី ឈ្មោះ និងចុះឈ្មោះបោះឆ្នោតបានបញ្ចប់ និងត្រូវធ្វើឱ្យហើយរួចរាល់នៅរយៈពេលយ៉ាងតិច សាមសិប (៣០) ថ្ងៃ មុនថ្ងៃផ្តល់សុពលភាពបញ្ជីបោះឆ្នោតផ្លូវការ ។

៥.១.១ ការកំណត់ចំនួន និងទីតាំងការិយាល័យបោះឆ្នោតក្នុងឃុំ សង្កាត់ ត្រូវផ្អែកលើ មូលដ្ឋាននៃចំនួន និងទីតាំងការិយាល័យបោះឆ្នោត ដែលបញ្ជីបោះឆ្នោត នៃការិយាល័យទាំងនោះត្រូវបានផ្តល់សុពលភាពជាផ្លូវការចុងក្រោយដោយ គ.ជ.ប ។ ទន្ទឹមនឹងនេះ គ.ជ.ប ត្រូវកែសម្រួលការិយាល័យបោះឆ្នោត ឬ/និង បង្កើត ការិយាល័យបោះឆ្នោតថ្មីបន្ថែម ឱ្យសមស្របតាមសភាពជាក់ស្តែង និងការចាំបាច់ ដោយត្រូវប្រើប្រាស់លក្ខណវិនិច្ឆ័យលើកត្តាប្រជាសាស្ត្រ ចម្ងាយផ្លូវ ភូមិសាស្ត្រ សង្គម និងរដ្ឋបាល ។

៥.១.២ គ.ជ.ប អាចធ្វើការកែសម្រួលការិយាល័យបោះឆ្នោត និងតំបន់ស្ថិតក្នុងដែន សមត្ថកិច្ច ដែលការិយាល័យនោះទទួលខុសត្រូវបានតែក្នុងករណីមានការប្រែប្រួល ខាងប្រជាសាស្ត្រ សង្គម ឬ/និងមានការប្រែប្រួលខាងភូមិសាស្ត្រ និងរដ្ឋបាល ។

៥.១.៣ ការកំណត់ និងការកែសម្រួលការិយាល័យបោះឆ្នោត ឬ/និងការបង្កើតការិយាល័យ បោះឆ្នោតថ្មីក្នុងឃុំ សង្កាត់ ត្រូវគោរពតាមលក្ខខណ្ឌនៃ ច.ប.យ.ស និងច្បាប់ ស្តីពីការគ្រប់គ្រងរដ្ឋបាលឃុំ សង្កាត់ ។

៥.១.៤ ការបង្កើតការិយាល័យបោះឆ្នោត ជាដំបូងគឺសម្រាប់បម្រើឱ្យការពិនិត្យបញ្ជីឈ្មោះ និងចុះឈ្មោះបោះឆ្នោត ។ ការិយាល័យបោះឆ្នោតដែលបញ្ជីបោះឆ្នោតនៃការិយាល័យ

ទាំងនោះត្រូវបានផ្តល់សុពលភាពជាផ្លូវការចុងក្រោយដោយ គ.ជ.ប និងត្រូវប្រើជា ការិយាល័យបោះឆ្នោត សម្រាប់ការបោះឆ្នោតជ្រើសរើសក្រុមប្រឹក្សាឃុំ សង្កាត់ ។ ការិយាល័យបោះឆ្នោតនឹងក្លាយទៅជាការិយាល័យរាប់សន្លឹកឆ្នោតនៅពេលរាប់សន្លឹក ឆ្នោត ។

៥.១.៥ ការិយាល័យបោះឆ្នោតនីមួយៗ ត្រូវបម្រើឱ្យតំបន់បោះឆ្នោតមួយដែលបានកំណត់ ។ ការិយាល័យបោះឆ្នោត និងតំបន់ស្ថិតក្នុងដែនសមត្ថកិច្ច ដែលការិយាល័យនោះ ទទួលខុសត្រូវ ត្រូវតែស្ថិតនៅក្នុងព្រំប្រទល់ឃុំ សង្កាត់ ។

៥.១.៦ គ.ជ.ប ត្រូវធានាថាទីតាំងការិយាល័យបោះឆ្នោតនីមួយៗ មិនត្រូវស្ថិតនៅឆ្ងាយ ជាងប្រាំ (៥) គីឡូម៉ែត្រ ពីទីកន្លែងរស់នៅរបស់អ្នកបោះឆ្នោតឡើយ ។

៥.១.៧ ទីតាំងការិយាល័យបោះឆ្នោតត្រូវតែជាទីកន្លែង ដែលអ្នកបោះឆ្នោតអាចធ្វើដំណើរ ទៅមកបានដោយគ្មានឧបសគ្គ ។

៥.១.៨ នៅទីណាមានស្ទឹង ទន្លេ ឬភូមិសាស្ត្រដែលនាំឱ្យប្រជាពលរដ្ឋពិបាកធ្វើដំណើរឆ្លង កាត់ ត្រូវតែបង្កើតការិយាល័យបោះឆ្នោតនៅទាំងសងខាងស្ទឹង ទន្លេ ឬ/និងនៅ ទីតាំងជាក់លាក់ណាមួយ ដែលមានលក្ខណៈប្រសើរជាង ។

៥.១.៩ នៅតំបន់ដាច់ស្រយាល ដែលមានប្រជាពលរដ្ឋមានសិទ្ធិបោះឆ្នោតតិចជាងប្រាំពីរ រយ (៧០០) នាក់ ទោះបីជាចំនួនប្រជាពលរដ្ឋរស់នៅតំបន់នោះមានចំនួនប៉ុន្មាន នាក់ក៏ដោយ ក៏ត្រូវតែបង្កើតការិយាល័យបោះឆ្នោតមួយដែរ ។

៥.១.១០ គ.ជ.ប ត្រូវធានាថាវិធានការចាំបាច់ ដើម្បីបង្កើតការិយាល័យបោះឆ្នោតមួយ សម្រាប់ភូមិមួយទាំងមូល ឬក៏ភូមិមួយចំនួន ដែលបង្កលក្ខណៈងាយស្រួលឱ្យ អ្នកបោះឆ្នោតដែលជាសមាជិកគ្រួសារទាំងអស់ក្នុងភូមិនោះ ឬភូមិទាំងនោះបាន ទៅបោះឆ្នោត ។

៥.១.១១ គ.ជ.ប ត្រូវធានាថា ការិយាល័យបោះឆ្នោតមួយ ត្រូវទទួលចុះឈ្មោះអ្នកបោះឆ្នោត យ៉ាងច្រើនបំផុតត្រឹមចំនួនប្រាំពីររយ (៧០០) នាក់ ។ ក្នុងករណីបញ្ជីបោះឆ្នោត នៃការិយាល័យបោះឆ្នោតណាមួយមានអ្នកបោះឆ្នោតប្រាំពីររយ (៧០០) នាក់ហើយ នោះ ត្រូវបញ្ជូលអ្នកសុំចុះឈ្មោះថ្មីដែលលើសទៅក្នុង បញ្ជីបោះឆ្នោតនៃការិយាល័យ បោះឆ្នោតដែលនៅជិតបំផុតក្នុងឃុំ សង្កាត់ជាមួយ ។

ប្រការ ៥.២ ការិយាល័យបោះឆ្នោតជាការិយាល័យនៅមួយកន្លែង ដែលបង្កើតឡើងនៅទីតាំងជាក់លាក់ មួយសម្រាប់តំបន់បោះឆ្នោតមួយ ដែលបានកំណត់ ហើយដែលត្រូវប្រើប្រាស់សម្រាប់ គោលដៅនៃការបោះឆ្នោត និងការរាប់សន្លឹកឆ្នោត ។

ប្រការ ៥.៣ ទីតាំងដែលអ្នកបោះឆ្នោតងាយរកឃើញ និងអាចធ្វើដំណើរទៅមកបាន គឺជាលក្ខណវិនិច្ឆ័យ សំខាន់ ក្នុងការបង្កើតការិយាល័យបោះឆ្នោត ។

៥.៣.១ ការិយាល័យបោះឆ្នោត ត្រូវមានទីតាំងនៅកន្លែងណាដែលអ្នកបោះឆ្នោតអាចធ្វើ ដំណើរទៅមកបានដោយគ្មានឧបសគ្គ និងគ្មានការរំខានហើយជាការប្រសើរត្រូវ ស្ថិតនៅជាន់ផ្ទាល់ដី ។

៥.៣.២ ក្នុងករណីចាំបាច់ ការិយាល័យបោះឆ្នោតចំនួនពីរ ឬច្រើនអាចតាំងនៅក្នុងបរិ វេណសំណង់ ឬអគារតែមួយ ប៉ុន្តែមិនត្រូវធ្វើឱ្យប៉ះពាល់ដល់ប្រក្រតីភាព នៃការគ្រប់គ្រង និងការប្រព្រឹត្តទៅនៃការបោះឆ្នោត និងការរាប់សន្លឹកឆ្នោតទេ ។ ការិយាល័យបោះឆ្នោតចំនួនពីរ ឬច្រើនដែលតាំងនៅក្នុងបរិវេណសំណង់ ឬអគារ តែមួយនោះ ត្រូវតែរៀបចំខណ្ឌដាច់ពីគ្នា និងគ្រប់គ្រងដោយឡែកពីគ្នា ។

៥.៣.៣ ការិយាល័យបោះឆ្នោតមិនត្រូវបានបង្កើតនៅក្នុងបរិវេណទីផ្លូវ និងអគាររបស់រាជ រដ្ឋាភិបាលដូចជា សាលារាជធានី ខេត្ត សាលាក្រុង ស្រុក ខណ្ឌ សាលាយុ សង្កាត់ ជាដើម ឬនៅបន្ទាយ ឬអគារនៃកងយោធពលខេមរភូមិន្ទ កងនគរ បាលជាតិ ឬ/និង អគាររបស់គណបក្សនយោបាយ នៅគ្រប់លំដាប់ថ្នាក់ ។

ប្រការ ៥.៤ គ.ជ.ប ត្រូវបោះពុម្ពផ្សាយ និងបញ្ជូនបញ្ជីឈ្មោះទីតាំងការិយាល័យបោះឆ្នោតនៅតាមដំណាក់កាល នីមួយៗ ហើយត្រូវបង្កាប់អាជ្ញាធររៀបចំការបោះឆ្នោតឱ្យចាត់ចែងបិទផ្សាយជាសាធារណៈនូវ បញ្ជីឈ្មោះទីតាំងការិយាល័យបោះឆ្នោតទាំងនោះនៅតាមទីកន្លែង និងតាមកាលបរិច្ឆេទដែល គ.ជ.ប បានកំណត់ ។

៥.៤.១ លធ/ខប ត្រូវបន្តចាត់ចែងឱ្យក្រុមប្រឹក្សាស្មៀនយុំ សង្កាត់ ឱ្យបិទផ្សាយជាសា ធារណៈនូវបញ្ជីឈ្មោះទីតាំងការិយាល័យបោះឆ្នោតក្នុងយុំ សង្កាត់របស់ខ្លួននៅសាលា យុំ សង្កាត់ និងនៅទីកន្លែងណាមួយក្នុងយុំ សង្កាត់ យ៉ាងតិចដប់ (១០) ថ្ងៃ មុនថ្ងៃចាប់ផ្តើមពិនិត្យបញ្ជីឈ្មោះ និងចុះឈ្មោះបោះឆ្នោត ។

៥.៤.២ គធ/ខប ត្រូវបន្តចាត់ចែងឱ្យ គយ/សប បិទផ្សាយជាសាធារណៈនូវបញ្ជីឈ្មោះ ទីតាំងការិយាល័យបោះឆ្នោត និងរាប់សន្លឹកឆ្នោតនៅតាមទីតាំងការិយាល័យបោះ ឆ្នោតនីមួយៗ និងនៅទីស្នាក់ការ គយ/សប ចំនួនពីរលើក (លើកទី១ នៅពីរ (២) ថ្ងៃមុនថ្ងៃចាប់ផ្តើមចុះបញ្ជីបេក្ខជនឈរឈ្មោះបោះឆ្នោត និងលើកទី២ នៅមួយ (១) ថ្ងៃមុនថ្ងៃបោះឆ្នោត) ។

ប្រការ ៥.៥ ការិយាល័យបោះឆ្នោត និងរាបសន្តិកឆ្នោតដ៏មួយៗ គឺជាទីតាំងរដ្ឋបាល និងសន្តិសុខដែលត្រូវ មានបរិវេណខាងក្នុង និងបរិវេណខាងក្រៅ ។

៥.៥.១ បរិវេណខាងក្នុងជាតំបន់ព័ទ្ធជុំវិញសំណង់ ឬអគារដែលការិយាល័យបោះឆ្នោត និងរាបសន្តិកឆ្នោតតាំងនៅ ហើយដែលខណ្ឌដោយវណ្ណមណ្ឌលមួយមានកាំ ប្រវែងយ៉ាងតិចដប់ប្រាំ (១៥) ម៉ែត្រ ។ បរិវេណខាងក្នុងត្រូវរៀបចំឱ្យមាន ច្រកចេញមួយ និងច្រកចូលមួយ ។

៥.៥.២ បរិវេណខាងក្រៅជាតំបន់ព័ទ្ធជុំវិញការិយាល័យបោះឆ្នោត និងរាបសន្តិកឆ្នោត ដែលខណ្ឌដោយវណ្ណមណ្ឌលមានកាំប្រវែងមួយរយ (១០០) ម៉ែត្រ ឬមានកាំ តូចជាងស្របតាមស្ថានភាពទីតាំងជាក់ស្តែង ឬមានទម្រង់ផ្សេងពីនេះ ដូចជាបង ខាងក្រៅបរិវេណនៃសាលារៀន វត្តអារាម សាល ឬទីធ្លាសាធារណៈជាដើម ។

៥.៥.៣ នៅទីប្រជុំជន បរិវេណខាងក្រៅត្រូវបានកំណត់ដោយ គយ/សប ដោយយោងលើ ការវាយតម្លៃអំពីស្ថានភាពសន្តិសុខ និងសណ្តាប់ធ្នាប់ក្នុងតំបន់នោះ ។

៥.៥.៤ ដោយអនុលោមទៅតាមចំណុច ៥.៥.៣ ខាងលើ បរិវេណសន្តិសុខត្រូវបាន បង្កើតឡើងចំពោះតែតំបន់ទីប្រជុំជនណា ដែលមានបញ្ហាសន្តិសុខ និងខ្វះសណ្តាប់ ធ្នាប់ដែលអាចរំខានដល់ដំណើរការបោះឆ្នោត និងការរាបសន្តិកឆ្នោត ។

៥.៥.៥ នៅតំបន់ទីប្រជុំជន ក្នុងករណី ការិយាល័យបោះឆ្នោត និងរាបសន្តិកឆ្នោតមួយតាំង នៅប្រមាណមួយរយ (១០០) ម៉ែត្រ ពីការិយាល័យពាក់ព័ន្ធមួយផ្សេងទៀត មួយផ្នែកនៃផ្លូវនេះត្រូវតែបិទចរាចរណ៍ ។

ប្រការ ៥.៦ ដើម្បីការពារអ្នកនៅខាងក្នុងការិយាល័យបោះឆ្នោត និងរាបសន្តិកឆ្នោត ព្រមទាំងអ្នកនៅក្នុង បរិវេណខាងក្នុងនៃការិយាល័យទាំងនោះ ឱ្យជៀសផុតពីការបង្កឱ្យមានរបួសស្នាម ការរំខាន អុកឡុក ការបំភិតបំភ័យ ឬការគំរាមកំហែង និងដើម្បីរក្សាការពារសម្ភារៈ ឯកសារបោះ ឆ្នោតក្នុងការិយាល័យទាំងនោះ គ.ជ.ប គណៈកម្មការរៀបចំការបោះឆ្នោតគ្រប់លំដាប់ថ្នាក់ និងប្រធានការិយាល័យបោះឆ្នោត និងរាបសន្តិកឆ្នោតត្រូវចាត់វិធានការចាំបាច់នានាដូចខាងក្រោម ៖

៥.៦.១ ហាមជនគ្រប់រូបយកអាវុធ ជាតិផ្ទុះ ឬសារជាតិ និងវត្ថុប្រកបដោយគ្រោះថ្នាក់ ផ្សេងៗ ចូលទៅក្នុងបរិវេណខាងក្រៅ បរិវេណខាងក្នុង និងក្នុងការិយាល័យ បោះឆ្នោត និងរាបសន្តិកឆ្នោត ។ បម្រាមនេះត្រូវបានលើកលែងចំពោះអាជ្ញាធរ

មានសមត្ថកិច្ចក្នុងករណីមានជនណាម្នាក់អ្នកក្នុងបរិវេណខាងក្រៅ បរិវេណ
ខាងក្នុង និងក្នុងការិយាល័យបោះឆ្នោត និងរាប់សន្លឹកឆ្នោតដែលប្រធាន គ.ជ.ប
ឬ/និង ប្រធានគណៈកម្មការរៀបចំការបោះឆ្នោតគ្រប់លំដាប់ថ្នាក់មានភារកិច្ច ស្នើសុំ
អន្តរាគមន៍ពីអាជ្ញាធរមានសមត្ថកិច្ច ស្របតាមលក្ខខណ្ឌដូចមានចែងក្នុងមាត្រា
១៧ថ្មី នៃ ច.ប.ឃ.ស ។

៥.៦.១.១ ប្រធាន គ.ជ.ប និងប្រធានគណៈកម្មការរៀបចំការបោះឆ្នោតគ្រប់
លំដាប់ថ្នាក់ត្រូវប្រគល់សិទ្ធិអំណាចពេញលេញ ឱ្យដល់ប្រធានការិ
យាល័យបោះឆ្នោត និងរាប់សន្លឹកឆ្នោតក្នុងការទំនាក់ទំនងស្នើសុំ
អន្តរាគមន៍ពីអាជ្ញាធរមានសមត្ថកិច្ច ក្នុងករណីដូចបានបញ្ជាក់ក្នុង
ចំណុច ៥.៦.១ ខាងលើ ។

៥.៦.១.២ ក្នុងករណី មានសំណូមពរពីប្រធានការិយាល័យបោះឆ្នោត ឬរាប់
សន្លឹកឆ្នោតក្នុងគោលបំណងស្នើសុំឱ្យជួយរក្សាសន្តិសុខសណ្តាប់ធ្នាប់
និងរបៀបរៀបរយក្នុងការិយាល័យណាមួយនោះ ភ្នាក់ងារសន្តិសុខមាន
បំពាក់អាវុធ ដែលត្រូវបានតែងតាំងអាចចូលធ្វើអន្តរាគមន៍ក្នុងការិ
យាល័យពាក់ព័ន្ធ ។

៥.៦.២ ហាមនាយ ឬពលនៃកងយោធពលខេមរភូមិន្ទ កងរាជអាវុធហត្ថជាតិ និង
កងនគរបាលជាតិណាម្នាក់ចូលក្នុងការិយាល័យបោះឆ្នោត និងរាប់សន្លឹកឆ្នោត ឬ
ឈរជិតបរិវេណការពារសន្តិសុខឡើយ ប្រសិនបើអ្នកទាំងនោះមិនទៅបោះឆ្នោត
ទេនោះ ។ បម្រាមនេះ ត្រូវបានលើកលែងក្នុងករណីអ្នកទាំងនោះត្រូវបានប្រគល់
ភារកិច្ចជាភ្នាក់ងារសន្តិសុខ ឬភ្នាក់ងារសង្គ្រោះ និងត្រូវបានប្រធានការិយាល័យ
បោះឆ្នោត និងរាប់សន្លឹកឆ្នោតស្នើសុំឱ្យធ្វើអន្តរាគមន៍ ដូចចែងក្នុងប្រការ ៥.៦
និងលក្ខខណ្ឌទាំងឡាយក្រោមចំណុច ៥.៦.១ ខាងលើ ។

៥.៦.៣ ហាមជនគ្រប់រូបចូលក្នុងការិយាល័យបោះឆ្នោតមុនពេលចាប់ផ្តើមការបោះឆ្នោត ឬ
ក្រោយពេលបិទការបោះឆ្នោត ដោយគ្មានការអនុញ្ញាតជាលាយលក្ខណ៍អក្សរពី
គ.ជ.ប ។ ត្រូវបានអនុញ្ញាតឱ្យចូលក្នុងការិយាល័យបោះឆ្នោត និងបរិវេណ
ខាងក្នុង នូវជនទាំងឡាយដូចខាងក្រោម ៖

- ៥.៦.៣.១ មន្ត្រីបោះឆ្នោត ដែលបានទទួលការតែងតាំងពី គ.ជ.ប ។
- ៥.៦.៣.២ ភ្នាក់ងារនៃគណបក្សនយោបាយ ដែលមានបញ្ជីបេក្ខជនឈរឈ្មោះ
និងដែលបានអនុញ្ញាត និងអ្នកសង្កេតការណ៍ដែលមានប័ណ្ណសម្គាល់
ផ្តល់ឱ្យដោយ គ.ជ.ប ។

- ៥.៦.៣.៣ អ្នកយកព័ត៌មានដែលមានប័ណ្ណសម្គាល់ផ្តល់ឱ្យដោយ គ.ជ.ប ។
ក្នុងករណីគ្មានប័ណ្ណសម្គាល់អនុញ្ញាត អ្នកយកព័ត៌មានអាចចូលក្នុង
ការិយាល័យបោះឆ្នោត ដើម្បីគោលបំណងបោះឆ្នោតតែប៉ុណ្ណោះ
ប្រសិនបើគាត់បានចុះឈ្មោះបោះឆ្នោតនៅការិយាល័យបោះឆ្នោតនោះ ។
- ៥.៦.៣.៤ អ្នកដែលមានសិទ្ធិបោះឆ្នោត ហើយត្រូវបោះឆ្នោតនៅការិយាល័យ
បោះឆ្នោតនោះ ។
- ៥.៦.៣.៥ ជនដែលអមដំណើរអ្នកបោះឆ្នោត ជាជនពិការតាមលក្ខខណ្ឌដូចមាន
ចែងក្នុងមាត្រា ១២៦ថ្មី នៃ ច.ប.យ.ស ។
- ៥.៦.៣.៦ ភ្នាក់ងារសន្តិសុខ និងភ្នាក់ងារសង្គ្រោះ នៅពេលដែលប្រធានការិយា
ល័យបោះឆ្នោត សំណូមពរក្នុងករណីចាំបាច់ ។

៥.៦.៤ ហាមជនគ្រប់រូបចូលក្នុងការិយាល័យរាប់សន្លឹកឆ្នោត មុនពេលចាប់ផ្តើមការរាប់
សន្លឹកឆ្នោត ឬក្រោយការរាប់សន្លឹកឆ្នោត ដោយគ្មានការអនុញ្ញាតជាលាយលក្ខណ៍
អក្សរពី គ.ជ.ប ។ ត្រូវបានអនុញ្ញាតឱ្យចូលក្នុងការិយាល័យរាប់សន្លឹកឆ្នោត
និងបរិវេណខាងក្នុង នូវជនទាំងឡាយដូចខាងក្រោម ៖

- ៥.៦.៤.១ មន្ត្រីរាប់សន្លឹកឆ្នោត ដែលបានទទួលការតែងតាំងពី គ.ជ.ប ។
- ៥.៦.៤.២ ភ្នាក់ងារនៃគណបក្សនយោបាយ ដែលមានបញ្ជីបេក្ខជនឈរឈ្មោះ
និងដែលបានអនុញ្ញាត អ្នកសង្កេតការណ៍ និងអ្នកយកព័ត៌មាន
ដែលមានប័ណ្ណសម្គាល់ផ្តល់ឱ្យដោយ គ.ជ.ប ។
- ៥.៦.៤.៣ ភ្នាក់ងារសន្តិសុខនិងភ្នាក់ងារសង្គ្រោះ នៅពេលដែលប្រធានការិយា
ល័យរាប់សន្លឹកឆ្នោត សំណូមពរក្នុងករណីចាំបាច់ ។

៥.៦.៥ សកម្មភាពទាំងឡាយដូចខាងក្រោមត្រូវហាមឃាត់ នៅក្នុងការិយាល័យបោះឆ្នោត
បរិវេណខាងក្នុង និងបរិវេណខាងក្រៅ ៖

- ៥.៦.៥.១ ការស្លៀកពាក់ ឬការដាក់បង្ហាញអ្វីមួយដែលពាក់ព័ន្ធជាមួយគណ
បក្សនយោបាយ ឬបញ្ជីបេក្ខជននៃគណបក្សនយោបាយ ឬបេក្ខជន
នៃបញ្ជីណាមួយ ។
- ៥.៦.៥.២ ការផ្សព្វផ្សាយ ឬការនិយាយអ្វី ដែលមានគំនិតលម្អើឱ្យអ្នកបោះឆ្នោត
បោះឆ្នោតឱ្យបញ្ជីបេក្ខជននៃគណបក្សនយោបាយណាមួយ ។
- ៥.៦.៥.៣ ការបង្ហាញការគាំទ្រ ឬការប្រឆាំងគណបក្សនយោបាយ ឬបញ្ជី
បេក្ខជននៃគណបក្សនយោបាយ ឬបេក្ខជននៃបញ្ជីណាមួយ ។

៥.៦.៦ សកម្មភាពទាំងឡាយដូចខាងក្រោមត្រូវហាមឃាត់នៅក្នុងការិយាល័យរបស់សន្តិកម្មភ្នំពេញ បរិវេណខាងក្នុង និងបរិវេណខាងក្រៅ ៖

៥.៦.៦.១ ការស្លៀកពាក់ ឬការដាក់បង្ហាញអ្វីមួយ ដែលពាក់ព័ន្ធជាមួយ គណបក្សនយោបាយ ឬបញ្ជីបេក្ខជននៃគណបក្សនយោបាយ ឬ បេក្ខជននៃបញ្ជីណាមួយ ។

៥.៦.៦.២ ការផ្សព្វផ្សាយ ឬការនិយាយអ្វី ដែលមានឥទ្ធិពលធ្វើឱ្យមន្ត្រីរាប់ សន្តិកម្មភ្នំពេញរាប់គំនូសនៅលើសន្តិកម្មភ្នំពេញ បំពេញចិត្ត ឬប្រឆាំងបញ្ជី បេក្ខជននៃគណបក្សនយោបាយ ឬបេក្ខជននៃបញ្ជីណាមួយ ។

៥.៦.៧ ក្នុងករណីចាំបាច់ ប្រធានការិយាល័យបោះឆ្នោត និងរាប់សន្តិកម្មភ្នំពេញមានភារកិច្ច អនុវត្តនូវលក្ខខណ្ឌ ដូចមានចែងក្រោមចំណុច ៥.៥.៣ និង ៥.៥.៤ ចំពោះបរិវេណខាងក្រៅទាំងមូល ឬមួយផ្នែក ដើម្បីធានាឱ្យការបោះឆ្នោត និង ការរាប់សន្តិកម្មភ្នំពេញប្រព្រឹត្តទៅប្រកបដោយសុវត្ថិភាព ។

៥.៦.៨ ជនគ្រប់រូបដែលមានវត្តមាននៅក្នុងការិយាល័យបោះឆ្នោត និងរាប់សន្តិកម្មភ្នំពេញ និង នៅបរិវេណខាងក្នុងនៃការិយាល័យទាំងនោះ ត្រូវស្ថិតនៅក្រោមអំណាចគ្រប់គ្រង និងណែនាំរបស់ គ.ជ.ប ស្របតាមលក្ខខណ្ឌនៃ ច.ប.ឃ.ស ។

ប្រការ ៥.៧ ចំពោះការិយាល័យបោះឆ្នោតណា ដែលមិនអាចរាប់សន្តិកម្មភ្នំពេញនៅការិយាល័យបោះឆ្នោតរបស់ ខ្លួនបាន ដោយករណីប្រធានស័ក្តិ ឬអសន្តិសុខ គ.ជ.ប ត្រូវសម្រេចឱ្យរាប់សន្តិកម្មភ្នំពេញ នៃ ការិយាល័យបោះឆ្នោតនោះ នៅកន្លែងផ្សេងទៀត ។ គ.ជ.ប ត្រូវផ្សព្វផ្សាយជាបន្ទាន់ និងជាសាធារណៈអំពីសេចក្តីសម្រេចនេះ ។

ប្រការ ៥.៨ សាលារៀន ទីវត្តអារាម រាល់សំណង់ អគារ សាល ឬទីធ្លាសាធារណៈ ត្រូវបានផ្តល់ ដោយឥតគិតថ្លៃទៅ គ.ជ.ប សម្រាប់គោលបំណងនៃការបោះឆ្នោត និងរាប់សន្តិកម្មភ្នំពេញ ។



ជំពូកទី ៦

បញ្ជីបោះឆ្នោតជ្រើសរើសក្រុមប្រឹក្សារាជ្យ សង្កាត់

ប្រការ ៦.១ នៅមុនថ្ងៃចាប់ផ្តើមការពិនិត្យបញ្ជីឈ្មោះ និងចុះឈ្មោះបោះឆ្នោតប្រចាំឆ្នាំ គ.ជ.ប ត្រូវកំណត់ទីតាំងការិយាល័យចុះឈ្មោះបោះឆ្នោតចំនួនមួយ ឬច្រើនក្នុងឃុំ សង្កាត់ នីមួយៗ ។ នីតិវិធីសម្រាប់ការកំណត់ទីតាំងការិយាល័យចុះឈ្មោះបោះឆ្នោត ត្រូវអនុវត្តតាមជំពូកទី ៣ នៃបទបញ្ជា និងនីតិវិធីសម្រាប់ការពិនិត្យបញ្ជីឈ្មោះ និងចុះឈ្មោះបោះឆ្នោតប្រចាំឆ្នាំ (ប.ន.ព.ច.អ) (សូមមើលឧបសម្ព័ន្ធទី ១) លើកលែងតែចំណុចមួយចំនួន ដូចខាងក្រោមដែលត្រូវកែសម្រួល ៖

៦.១.១ ក្រោមចំណុច ៣.១.៣ ជំពូកទី ៣ នៃឧបសម្ព័ន្ធទី១ ត្រូវកែសម្រួលដោយមិនអនុវត្តការចល័តការិយាល័យចុះឈ្មោះបោះឆ្នោតទៅតាមមន្ទីរឃុំឃាំង ។

៦.១.២ ចំណុច ៣.៣.៣ នៃឧបសម្ព័ន្ធទី១ ត្រូវបានកែសម្រួល ដោយរក្សាទុកតែគណបក្សនយោបាយដែលបានចុះបញ្ជីបេក្ខជនឈរឈ្មោះបោះឆ្នោតប៉ុណ្ណោះ មានសិទ្ធិស្នើសុំពី គ.ជ.ប នូវបញ្ជីឈ្មោះទីតាំងការិយាល័យចុះឈ្មោះបោះឆ្នោត ដោយបង់ថ្លៃត្រឹមតែតម្លៃផលិត ។

ប្រការ ៦.២ ដើម្បីឱ្យការពិនិត្យបញ្ជីឈ្មោះ និងចុះឈ្មោះបោះឆ្នោត សម្រាប់ការបោះឆ្នោតជ្រើសរើសក្រុមប្រឹក្សារាជ្យ សង្កាត់ដំណើរការប្រកបដោយប្រសិទ្ធភាព និងភាពរលូន គ.ជ.ប ត្រូវអនុវត្តការត្រៀមរៀបចំការពិនិត្យបញ្ជីឈ្មោះ និងចុះឈ្មោះបោះឆ្នោត ដែលត្រូវធ្វើឡើង ពីថ្ងៃទី ០១ ខែមករា រហូតដល់ថ្ងៃទី ៣០ ខែកញ្ញា ។ ដំណើរការនេះ ត្រូវអនុវត្តដោយផ្អែកតាមសេចក្តីណែនាំរួមលេខ ០១១ សណន ចុះថ្ងៃទី១២ ខែកក្កដា ឆ្នាំ២០០៥ ស្តីពីការរៀបចំត្រៀមបំរើការពិនិត្យបញ្ជីឈ្មោះ និងចុះឈ្មោះបោះឆ្នោតប្រចាំឆ្នាំ របស់ក្រសួងមហាផ្ទៃ និង គ.ជ.ប ។ (សូមមើលឧបសម្ព័ន្ធទី ២)

ប្រការ ៦.៣ ដើម្បីជួយដល់អ្នកបោះឆ្នោត ដែលមានឈ្មោះក្នុងបញ្ជីបោះឆ្នោតចុងក្រោយ បានយល់ដឹងច្បាស់អំពីលេខរៀង ឈ្មោះ ទិន្នន័យពាក់ព័ន្ធនឹងសាមីខ្លួនក្នុងបញ្ជីបោះឆ្នោត លេខកូដ និងទីតាំងការិយាល័យបោះឆ្នោត កាលបរិច្ឆេទនៃការពិនិត្យបញ្ជីឈ្មោះ និងចុះឈ្មោះបោះឆ្នោត សម្រាប់ការបោះឆ្នោតជ្រើសរើសក្រុមប្រឹក្សារាជ្យ សង្កាត់ និងពេលវេលានៃការបោះឆ្នោតជ្រើសរើសក្រុមប្រឹក្សារាជ្យ សង្កាត់ ព្រមទាំងប្រភេទឯកសារបញ្ជាក់អត្តសញ្ញាណផ្លូវការ ដែលត្រូវប្រើនៅ

ពេលបោះឆ្នោត គ.ជ.ប ត្រូវអនុវត្តការផ្តល់បណ្ណាតិមានអ្នកបោះឆ្នោត ។ ដំណើរការនេះត្រូវ
អនុវត្តដោយផ្អែកតាមសេចក្តីណែនាំរួមលេខ ០១០ ស.ណ.ន ចុះថ្ងៃទី០៨ ខែធ្នូ ឆ្នាំ២០០៦
ស្តីពីការផ្តល់បណ្ណាតិមានអ្នកបោះឆ្នោត របស់ក្រសួងមហាផ្ទៃ និង គ.ជ.ប ។ (សូមមើល
ឧបសម្ព័ន្ធទី ៣)

ប្រការ ៦.៤ អនុលោមតាមមាត្រា ៤២ ថ្មីនៃ ច.ប.យ.ស បញ្ជីបោះឆ្នោតជ្រើសរើសក្រុមប្រឹក្សាឃុំ សង្កាត់
នៃឃុំ សង្កាត់នីមួយៗ ត្រូវយកបញ្ជីបោះឆ្នោតចុងក្រោយ ដែលបានធ្វើបច្ចុប្បន្នភាពប្រចាំឆ្នាំ
ស្របតាមបទប្បញ្ញត្តិដែលមានចែងក្នុង ច.ប.ត.រ ហើយក្នុងដំណើរការពិនិត្យបញ្ជីឈ្មោះ
និងចុះឈ្មោះបោះឆ្នោត សម្រាប់ការបោះឆ្នោតជ្រើសរើសក្រុមប្រឹក្សាឃុំ សង្កាត់ គ.ជ.ប
ត្រូវអនុវត្តតាមជំពូកទី ៤ នៃបទបញ្ជា និងនីតិវិធីសម្រាប់ការពិនិត្យបញ្ជីឈ្មោះ និងចុះឈ្មោះ
បោះឆ្នោតប្រចាំឆ្នាំ (សូមមើលឧបសម្ព័ន្ធទី ៤) លើកលែងតែចំណុចមួយចំនួនដែលត្រូវ
កែសម្រួល និងមិនត្រូវអនុវត្ត (សូមមើលឧបសម្ព័ន្ធទី ៥ សេចក្តីសម្រេចលេខ ០២៩/១១
គ.ជ.ប ស.ស.រ ចុះថ្ងៃទី១៨ ខែកក្កដា ឆ្នាំ២០១១ ស្តីពីការពិនិត្យបញ្ជីឈ្មោះ និងចុះឈ្មោះបោះឆ្នោត
របស់ គ.ជ.ប) និងនីតិវិធីស្តីពីការរៀបចំបញ្ជីបោះឆ្នោតចុងក្រោយ សម្រាប់ឃុំ សង្កាត់
បង្កើតថ្មី និងឃុំ សង្កាត់កែប្រែព្រំប្រទល់ (សូមមើលឧបសម្ព័ន្ធទី ៦) ។

ប្រការ ៦.៥ អនុលោមតាម ច.ប.យ.ស ក្នុងការអនុវត្តជំពូកទី ៤ នៃ ប.ន.ព.ច.ឆ (ឧបសម្ព័ន្ធទី៤)
ចំណុច ៤.១.៩ ប្រការ ៤.១ និងចំណុចដែលស្ថិត ក្រោមប្រការ ៤.២៩ មិនត្រូវបាន
យកមកអនុវត្តឡើយ ។



ជំពូកទី ៧

ការចុះបញ្ជីបេក្ខជននៃគណបក្សនយោបាយ

សម្រាប់ឈរឈ្មោះបោះឆ្នោតជ្រើសរើសក្រុមប្រឹក្សាឃុំ សង្កាត់

កាតមាណសិទ្ធិឈរឈ្មោះជាបេក្ខជន

ប្រការ ៧.១ ដើម្បីមានសិទ្ធិឈរឈ្មោះជាបេក្ខជន សម្រាប់ការបោះឆ្នោតជ្រើសរើសក្រុមប្រឹក្សាឃុំ សង្កាត់ ប្រជាពលរដ្ឋទាំងពីរភេទ ត្រូវបំពេញលក្ខខណ្ឌ ដូចខាងក្រោម ៖

៧.១.១ មានសញ្ជាតិខ្មែរពិភពលោក ។

៧.១.២ ចេះអាន និងសរសេរអក្សរខ្មែរ ។

៧.១.៣ បានចុះឈ្មោះក្នុងបញ្ជីបោះឆ្នោតក្នុងឃុំ សង្កាត់ដែលខ្លួនមានបំណងឈរឈ្មោះបោះឆ្នោត ។

៧.១.៤ មានអាយុយ៉ាងតិច ២៥ឆ្នាំ គិតមកទល់ថ្ងៃបោះឆ្នោតជ្រើសរើសក្រុមប្រឹក្សាឃុំ សង្កាត់ ។

កាតក្តានសិទ្ធិឈរឈ្មោះជាបេក្ខជន

ប្រការ ៧.២ ហាមឈរឈ្មោះជាបេក្ខជនបោះឆ្នោតជ្រើសរើសក្រុមប្រឹក្សាឃុំ សង្កាត់ចំពោះ ៖

៧.២.១ សមាជិករដ្ឋសភា សមាជិកព្រឹទ្ធសភា សមាជិកក្រុមប្រឹក្សាធម្មនុញ្ញ សមាជិករាជរដ្ឋាភិបាល និងចៅក្រម ។

៧.២.២ ប្រតិភូរាជរដ្ឋាភិបាល អភិបាល ឬអភិបាលរងរាជធានី ខេត្ត ក្រុង ស្រុក ខណ្ឌ ។

៧.២.៣ សមាជិក គ.ជ.ប គធ/ខប គយ/សប គកប បុគ្គលិកបម្រើការងារក្នុង គ.ជ.ប និងគណៈកម្មការរៀបចំការបោះឆ្នោតគ្រប់លំដាប់ថ្នាក់ ។

៧.២.៤ មន្ត្រីរាជការស៊ីវិល មន្ត្រីតុលាការ កងយោធពលខេមរភូមិន្ទ ឬនគរបាលជាតិ ក្នុងមុខតំណែង ។

៧.២.៥ ព្រះសង្ឃ ឬបុព្វជិតសាសនាដែលសាសនាណាមួយ ។

៧.២.៦ ស្មៀនឃុំ សង្កាត់ណាមួយ ។

៧.២.៧ ជនដែលស្ថិតក្នុងស្ថានភាពជាប់ពន្ធនាគារ ។

៧.២.៨ ជនដែលត្រូវបានផ្តន្ទាទោសដកសិទ្ធិបោះឆ្នោត ។

៧.២.៩ ជនរិកលចរិត ឬជនដែលស្ថិតនៅក្រោមអាណាព្យាបាល ដែលមានលិខិតបញ្ជាក់ពីក្រសួងមានសមត្ថកិច្ច ។

ប្រការ ៧.៣ មន្ត្រីរាជការស៊ីវិល មន្ត្រីតុលាការ កងយោធពលខេមរភូមិន្ទ និងនគរបាលជាតិ ដែលមានបំណងឈរឈ្មោះបោះឆ្នោតជ្រើសរើសក្រុមប្រឹក្សាឃុំ សង្កាត់ ត្រូវដាក់ពាក្យសុំច្បាប់ឈប់ពិសេសយ៉ាងតិចប្រាំពីរ (៧) ថ្ងៃ មុនថ្ងៃបើកយុទ្ធនាការយោសនាបោះឆ្នោតរហូតដល់ថ្ងៃប្រកាសលទ្ធផលនៃការបោះឆ្នោតជាផ្លូវការ ។

៧.៣.១ ប្រសិនបើ សាមីខ្លួនជាប់ឆ្នោត សាមីខ្លួនត្រូវធ្វើពាក្យសុំតាមឋានានុក្រមទៅសាមីក្រសួង ឬសាមីអង្គភាពទៅបម្រើការក្រៅក្របខណ្ឌដើមក្នុងរយៈពេលអាណត្តិរបស់ខ្លួន ។ ក្នុងឋានៈនេះ សាមីខ្លួនត្រូវមានសិទ្ធិឡើងថ្នាក់ និងរក្សាអតីតភាពការងារសម្រាប់ទទួលសោធននិវត្តន៍ ។

៧.៣.២ នៅពេលចប់អាណត្តិជាសមាជិកក្រុមប្រឹក្សាឃុំ សង្កាត់ សាមីខ្លួនអាចសុំត្រឡប់មកបម្រើការនៅក្រសួង ឬអង្គភាពដើមវិញ ប៉ុន្តែមុខងារអាស្រ័យដោយសាមីក្រសួង ឬសាមីអង្គភាពជាអ្នកសម្រេច ។

៧.៣.៣ លិខិតបញ្ជាក់ការអនុញ្ញាតច្បាប់ឈប់ពិសេសពីអង្គភាព អាចភ្ជាប់មកជាមួយពាក្យសុំចុះបញ្ជីបេក្ខជនឈរឈ្មោះបោះឆ្នោត ។ ក្នុងករណីមិនអាចធ្វើទាន់ ត្រូវធ្វើពាក្យសុំច្បាប់ឈប់ពិសេសជូន គយ/សប ក្នុងរយៈពេលយ៉ាងតិចប្រាំពីរ (៧) ថ្ងៃ មុនថ្ងៃចាប់ផ្តើមបើកយុទ្ធនាការយោសនាបោះឆ្នោត ។ លិខិតបញ្ជាក់ការអនុញ្ញាតច្បាប់ឈប់ពិសេស ត្រូវបញ្ជាក់ឱ្យបានច្បាស់អំពីឈ្មោះសាមីជន ដែលបានសុំច្បាប់ឈប់ពិសេស មុខតំណែង ក្រសួង ឬអង្គភាព ដែលសាមីជនកំពុងបម្រើការងារកាលបរិច្ឆេទសុំច្បាប់ឈប់ពិសេស និងមានហត្ថលេខារបស់ថ្នាក់ដឹកនាំរបស់ខ្លួនពេលគឺ នៅថ្នាក់លើមួយថ្នាក់ដែលខ្លួននៅក្រោមឱវាទ ។

ប្រការ ៧.៤ បន្ទាប់ពីនាយករដ្ឋមន្ត្រីកំណត់កាលបរិច្ឆេទ នៃការបោះឆ្នោតជ្រើសរើសក្រុមប្រឹក្សាយុំ សង្កាត់ តាមលក្ខខណ្ឌដូចមានចែងក្នុងមាត្រា ៣៥ នៃ ច.ប.យ.ស គ.ជ.ប ត្រូវផ្សព្វផ្សាយ នៅក្នុងឃុំ សង្កាត់នីមួយៗ នូវកាលបរិច្ឆេទនៃការបោះឆ្នោតជ្រើសរើសក្រុមប្រឹក្សាយុំ សង្កាត់ កាលបរិច្ឆេទនៃការចុះបញ្ជីបេក្ខជន និងទីកន្លែង ។

ប្រការ ៧.៥ ជនគ្រប់រូប ដែលមានបំណងឈរឈ្មោះជាបេក្ខជនបោះឆ្នោតជ្រើសរើសក្រុមប្រឹក្សាយុំ សង្កាត់ ត្រូវបញ្ចូលឈ្មោះរបស់ខ្លួនទៅក្នុងបញ្ជីបេក្ខជននៃគណបក្សនយោបាយ ។

៧.៥.១ បញ្ជីបេក្ខជននីមួយៗ ត្រូវរៀបចំដោយគណបក្សនយោបាយដែលបានចុះបញ្ជីត្រឹម ត្រូវតាមលក្ខខណ្ឌ ដូចមានចែងក្នុងច្បាប់ស្តីពីគណបក្សនយោបាយ ។

៧.៥.២ បញ្ជីបេក្ខជននៃគណបក្សនយោបាយនីមួយៗ ត្រូវមានឈ្មោះបេក្ខជនតាមលំដាប់ លេខរៀង ។

៧.៥.៣ បេក្ខជនម្នាក់ៗ ត្រូវមានឈ្មោះក្នុងបញ្ជីបេក្ខជននៃគណបក្សនយោបាយតែមួយ ប៉ុណ្ណោះ ។

ប្រការ ៧.៦ ដើម្បីឈរឈ្មោះបោះឆ្នោតជ្រើសរើសក្រុមប្រឹក្សាយុំ សង្កាត់ គណបក្សនយោបាយត្រូវដាក់ ពាក្យសុំចុះបញ្ជីបេក្ខជនឈរឈ្មោះបោះឆ្នោត តាមការកំណត់របស់ គ.ជ.ប ទៅ គយ/សប ឃាំងតិចកៅសិប (៩០) ថ្ងៃ មុនថ្ងៃបោះឆ្នោត ។

៧.៦.១ គណបក្សនយោបាយត្រូវបំពេញពាក្យសុំចុះបញ្ជីបេក្ខជនឈរឈ្មោះបោះឆ្នោត តាម ទ. ១០០៨ ចំនួន ពីរ (២) ច្បាប់ ។ ពាក្យសុំចុះបញ្ជីបេក្ខជននេះ ត្រូវបាន ផ្តល់ដោយឥតគិតថ្លៃ ជូនគណបក្សនយោបាយ ដែលមានបំណងចុះបញ្ជីបេក្ខជន ឈរឈ្មោះបោះឆ្នោត ។

៧.៦.២ ពាក្យសុំត្រូវចុះហត្ថលេខាដោយប្រធានគណបក្សនយោបាយ ឬតំណាង ដែលបាន ទទួលការផ្ទេរសិទ្ធិជាលាយលក្ខណ៍អក្សរពីប្រធានគណបក្សនយោបាយនោះ ។

៧.៦.៣ ពាក្យសុំចុះបញ្ជីបេក្ខជនត្រូវភ្ជាប់មកជាមួយនូវ ៖

៧.៦.៣.១ សេចក្តីចម្លងលិខិតបញ្ជាក់ការចុះបញ្ជីគណបក្សនយោបាយនៅក្រសួង មហាផ្ទៃ ចំនួនមួយ (១) ច្បាប់ ។

៧.៦.៣.២ អាសយដ្ឋាននៃទីស្នាក់ការកណ្តាលគណបក្សនយោបាយ អាសយដ្ឋាន ទីស្នាក់ការគណបក្សនយោបាយក្នុងឃុំ សង្កាត់ និងឈ្មោះអ្នក តំណាងប្រចាំទីស្នាក់ការគណបក្សនយោបាយក្នុងឃុំ សង្កាត់ដែល បានដាក់ស្នើបញ្ជីបេក្ខជន ។

៧.៦.៣.៣ បញ្ជីរាយនាមបេក្ខជនចំនួនប្រាំមួយ (៦) ច្បាប់ ដែលមានចំនួន បេក្ខជនយ៉ាងហោចណាស់ស្មើនឹងពីរដង នៃចំនួនសមាជិកក្រុមប្រឹក្សា ឃុំ សង្កាត់ ។ គឃ/សប ត្រូវរក្សាឱ្យបានបញ្ជីរាយនាមបេក្ខជន ទាំងប្រាំមួយ (៦)ច្បាប់ ដើម្បីប្រើប្រាស់ ៖

- មួយ (១) ច្បាប់ បិទផ្សាយនៅទីស្នាក់ការ គឃ/សប ក្រោយពេល ទទួលពាក្យសុំចុះបញ្ជីបេក្ខជន
- មួយ (១) ច្បាប់ បិទផ្សាយនៅ គឃ/សប ជាបញ្ជីបេក្ខជនដំបូង ក្រោយពេលបញ្ចប់ការប្តឹងជំទាស់
- មួយ (១) ច្បាប់បិទផ្សាយនៅ គឃ/សប ជាបញ្ជីផ្លូវការ
- មួយ (១) ច្បាប់ តម្កល់ទុកជាឯកសារនៅ គឃ/សប
- មួយ (១) ច្បាប់ ធ្វើជូន គ.ផ/ខប
- មួយ (១) ច្បាប់ ធ្វើជូន គ.ជ.ប

៧.៦.៣.៤ លិខិតបញ្ជាក់ពីមេឃុំ ចៅសង្កាត់ថា ពិតជាបានចុះឈ្មោះ និងមាន ឈ្មោះក្នុងបញ្ជីឈ្មោះអ្នកបោះឆ្នោតក្នុងឃុំ សង្កាត់ ដែលខ្លួនមាន បំណងឈរឈ្មោះបោះឆ្នោតដោយបញ្ជាក់ឱ្យបានច្បាស់អំពីនាមត្រកូល នាមខ្លួន និងអាសយដ្ឋាន ។ មេឃុំ ចៅសង្កាត់ ត្រូវចេញលិខិត បញ្ជាក់ជូនតាមការស្នើសុំក្នុងរយៈពេលយ៉ាងយូរមី (៣) ថ្ងៃ បន្ទាប់ ពីបានទទួលលិខិតស្នើសុំ ។

៧.៦.៣.៥ ជីវប្រវត្តិសង្ខេបដែលបំពេញផ្ទាល់ដែររបស់បេក្ខជនម្នាក់ៗ មានបិទ រូបថត និងរូបថតបេក្ខជនម្នាក់ចំនួនបី (៣) សន្លឹកទៀត ទំហំ ៤x៦ ថតចំពីមុខតាមគំរូរូបថតធ្វើអត្តសញ្ញាណប័ណ្ណសញ្ជាតិខ្មែរ ។ ការ ប្រើប្រាស់រូបថតរបស់បេក្ខជននៃគណបក្សនយោបាយនីមួយៗ ៖

- មួយ (១) សន្លឹក សម្រាប់បិទផ្សាយជាមួយបញ្ជីបេក្ខជនបន្ទាប់ ពីថ្ងៃពិនិត្យពាក្យសុំចុះបញ្ជីបេក្ខជនរួចនៅទីស្នាក់ការ គឃ/សប
- មួយ (១) សន្លឹក សម្រាប់បិទជាបញ្ជីបេក្ខជនដំបូងនៅទីស្នាក់ការ គឃ/សប
- មួយ (១) សន្លឹក សម្រាប់បិទផ្សាយបញ្ជីបេក្ខជនផ្លូវការនៅទីស្នាក់ការ គឃ/សប ។

របៀបបិទរូបថតបេក្ខជន : គឃ/សប ត្រូវបិទរូបថតតាមលេខ
រៀងឈ្មោះបេក្ខជននៃគណបក្សនយោបាយនីមួយៗ លើក្រដាស
ដែលមានទំហំសមស្របទៅតាមចំនួនបេក្ខជន ។

៧.៦.៣.៦ លិខិតសន្យារបស់បេក្ខជនឈរឈ្មោះបោះឆ្នោតដែលជាមន្ត្រីរាជការ
ថា នឹងផ្តល់ច្បាប់សុំឈប់ពិសេសជូន គឃ/សប ។

៧.៦.៣.៧ ឈ្មោះគណបក្សនយោបាយជាអក្សរពេញ ជាអក្សរកាត់ និងសញ្ញា
សម្គាល់គណបក្សនយោបាយ ។

ការទទួលពាក្យសុំចុះបញ្ជីបេក្ខជនដោយ គឃ/សប

ប្រការ ៧.៧ គ.ជ.ប ត្រូវកំណត់កាលបរិច្ឆេទនៃការទទួលពាក្យសុំចុះបញ្ជីបេក្ខជនសម្រាប់ឃុំ សង្កាត់នីមួយៗ ។

៧.៧.១ គ.ជ.ប ត្រូវផ្សព្វផ្សាយជាសាធារណៈនូវកាលបរិច្ឆេទ និងរយៈពេលនៃការទទួល
ពាក្យសុំចុះបញ្ជីបេក្ខជននៅគ្រប់ទីស្នាក់ការ គឃ/សប ។

៧.៧.២ ការទទួលពាក្យសុំចុះបញ្ជីបេក្ខជនមានរយៈពេលបី (៣) ថ្ងៃ គឺរៀងរាល់ថ្ងៃ
ព្រឹកចាប់ពីម៉ោង ៧:០០នាទី ដល់ ១១:៣០នាទី រសៀលចាប់ពីម៉ោង ២:០០នាទី ដល់
៥:៣០នាទី ។

៧.៧.៣ គឃ/សប ត្រូវចេញបង្គាន់ដៃទទួលពាក្យជូនគណបក្សនយោបាយ ដែលបាន
ដាក់ពាក្យសុំចុះបញ្ជីបេក្ខជន និងរក្សាគល់បញ្ជីមួយ (១) ច្បាប់ទុកជាឯកសារ ។

៧.៧.៤ បង្គាន់ដៃទទួលពាក្យត្រូវបញ្ជាក់អំពីចំនួនឯកសារ ដែលបានទទួល ចុះកាលបរិច្ឆេទ
ប្រគល់ ទទួល និងហត្ថលេខា ឬស្នាមមេដៃនៃអ្នកប្រគល់ ទទួល ។

៧.៧.៥ នៅពេលបញ្ចប់ការទទួលពាក្យ គឃ/សប ត្រូវធ្វើកំណត់ហេតុស្តីពីលទ្ធផលនៃការ
ចុះបញ្ជីបេក្ខជននៃគណបក្សនយោបាយឈរឈ្មោះបោះឆ្នោត សម្រាប់ឃុំ សង្កាត់
របស់ខ្លួនចំនួនបួន (៤) ច្បាប់ ដោយមានចុះកាលបរិច្ឆេទ ហត្ថលេខា និងបោះត្រា
គឃ/សប រួចបិទផ្សាយមួយ (១) ច្បាប់ នៅទីស្នាក់ការ គឃ/សប ធ្វើជូន
គណ/ខប មួយ (១) ច្បាប់ ជូន គ.ជ.ប មួយ (១) ច្បាប់ និងរក្សាទុក
ជាឯកសារមួយ (១) ច្បាប់ ។ តំណាងគណបក្សនយោបាយអាចចូលរួម
ចុះហត្ថលេខាលើកំណត់ហេតុនេះបាន ។

ប្រការ ៧.៨ បន្ទាប់ពីថ្ងៃបញ្ចប់ការទទួលពាក្យសុំចុះបញ្ជីបេក្ខជន គឃ/សប ត្រូវធ្វើការពិនិត្យពាក្យសុំចុះបញ្ជី បេក្ខជនទាំងនោះក្នុងរយៈពេលមួយ (១) ថ្ងៃ ។ គឃ/សប ត្រូវបិទផ្សាយជាសាធារណៈ នៅទីស្នាក់ការរបស់ខ្លួននូវបញ្ជីបេក្ខជននៃគណបក្សនយោបាយទាំងអស់ ដែលបានទទួល ពាក្យសុំចុះបញ្ជីបេក្ខជនក្នុងរយៈពេលយ៉ាងយូរ (៣) ថ្ងៃ បន្ទាប់ពីថ្ងៃពិនិត្យពាក្យសុំចុះបញ្ជី បេក្ខជន ។

ប្រការ ៧.៩ ប្រជាពលរដ្ឋដែលមានសិទ្ធិបោះឆ្នោតក្នុងឃុំ សង្កាត់មានសិទ្ធិផ្តល់មតិចំពោះបញ្ជីបេក្ខជននៃ គណបក្សនយោបាយដែលបានបិទផ្សាយខាងលើ មក គឃ/សប ដើម្បីជាព័ត៌មានសម្រាប់ ជាមូលដ្ឋានពិចារណា មុនពេលសម្រេចយល់ព្រម ឬបដិសេធការចុះបញ្ជីបេក្ខជន ។

ការពិនិត្យ និងសម្រេចរបស់ គឃ/សប លើពាក្យសុំចុះបញ្ជីបេក្ខជន

ប្រការ ៧.១០ គឃ/សប ត្រូវពិនិត្យ និងសម្រេចយល់ព្រម ឬបដិសេធលើពាក្យសុំចុះបញ្ជីបេក្ខជនរបស់ គណបក្សនយោបាយតាមលក្ខខណ្ឌទាំងឡាយដូចមានចែងក្នុងប្រការ ៧.១ ៧.២ ៧.៣ ៧.៥ ៧.៦ នៃ ប.ជ.យ.ស នេះ ក្នុងរយៈពេលយ៉ាងយូរ្យុំ (៧) ថ្ងៃ បន្ទាប់ពី ថ្ងៃបានទទួលពាក្យស្នើសុំចុះបញ្ជីបេក្ខជន ។

៧.១០.១ ក្នុងករណីគណបក្សនយោបាយណាមួយ បានបំពេញត្រឹមត្រូវតាមលក្ខខណ្ឌដូចបាន កំណត់ខាងលើ គឃ/សប ត្រូវសម្រេចយល់ព្រមលើពាក្យសុំចុះបញ្ជីបេក្ខជន នោះ ដោយត្រូវបំពេញលើពាក្យសុំចុះបញ្ជីបេក្ខជន (ទ. ១០០៨) ទាំងពីរ (២) ច្បាប់ ចុះហត្ថលេខា កាលបរិច្ឆេទ និងបោះត្រា រួចជូនទៅសមីគណបក្ស នយោបាយមួយ (១) ច្បាប់ និងរក្សាទុកមួយ (១) ច្បាប់ ។

៧.១០.១.១ ករណីឃុំ សង្កាត់ណាមួយត្រូវបាន គឃ/សប សម្រេចយល់ ព្រមលើពាក្យសុំចុះបញ្ជីបេក្ខជនរបស់គណបក្សនយោបាយ ដែល បានស្នើសុំទាំងអស់ក្នុងឃុំ សង្កាត់នោះ គឃ/សប ត្រូវបិទផ្សាយ ជាសាធារណៈនៅទីស្នាក់ការរបស់ខ្លួននូវបញ្ជីបេក្ខជនដំបូងក្នុងរយៈ ពេលយ៉ាងយូរ (៣) ថ្ងៃ បន្ទាប់ពីថ្ងៃសម្រេចយល់ព្រម ។

៧.១០.១.២ ប្រជាពលរដ្ឋ ដែលមានសិទ្ធិបោះឆ្នោតនៅក្នុងឃុំ សង្កាត់នោះ មានសិទ្ធិប្តឹងជំទាស់ជាលាយលក្ខណ៍អក្សរទៅ គ.ជ.ប អំពីបេក្ខជន ឬបញ្ជីបេក្ខជនដំបូង ក្នុងរយៈពេលយ៉ាងយូរ (៣) ថ្ងៃ បន្ទាប់ពី បិទផ្សាយជាសាធារណៈ ។ នីតិវិធីនៃការប្តឹងជំទាស់នឹងបេក្ខជន ឬបញ្ជីបេក្ខជនដំបូងត្រូវអនុវត្តដូចមានចែងក្រោមប្រការ ៧.១៥ ។

- ៧.១០.១.៣ ក្នុងរយៈពេលកំណត់ដូចមានចែងក្នុងចំណុច ៧.១០.១.២ បើ គ.ជ.ប មិនបានទទួលពាក្យបណ្តឹងជំទាស់អំពីបេក្ខជន ឬបញ្ជីបេក្ខជន ដំបូងទេនោះ ចាត់ទុកថា គ្មានការប្តឹងជំទាស់ ។ បញ្ជីបេក្ខជនដំបូង ក្លាយទៅជាបញ្ជីបេក្ខជនផ្លូវការ ។ គយ/សប ត្រូវបិទផ្សាយជា សាធារណៈ នៅទីស្នាក់ការរបស់ខ្លួននូវបញ្ជីបេក្ខជនផ្លូវការ និង ឈ្មោះបេក្ខជននីមួយៗក្នុងរយៈពេលយ៉ាងយូរច្រាំពីរ (៧) ថ្ងៃ ។
- ៧.១០.១.៤ គយ/សប ត្រូវធ្វើការចាប់ឆ្នោត ដើម្បីកំណត់លំដាប់លេខរៀង បញ្ជីបេក្ខជន ដែលនឹងត្រូវដាក់លើសន្លឹកឆ្នោត និងធ្វើសេចក្តី រាយការណ៍ជាបន្ទាន់អំពីលទ្ធផលនៃការចាប់ឆ្នោតនេះទៅ គ.ជ.ប តាមរយៈ គធ/ខប ។ ការចាប់ឆ្នោតកំណត់លេខរៀង គយ/សប ត្រូវអនុវត្តដូចមានចែងក្រោមប្រការ ៧.២០ ។

៧.១០.២ ក្នុងករណីគណបក្សនយោបាយណាមួយ បំពេញមិនបានត្រឹមត្រូវតាមលក្ខខណ្ឌ ដូចបានកំណត់ខាងលើ គយ/សប ត្រូវជូនដំណឹងជាលាយលក្ខណ៍អក្សរ និង ណែនាំដល់គណបក្សនយោបាយ ដែលបានដាក់ស្នើបញ្ជីបេក្ខជននោះ ឱ្យធ្វើការ កែតម្រូវឱ្យបានត្រឹមត្រូវ ហើយផ្តល់ឱកាសឱ្យគណបក្សនយោបាយនោះ ធ្វើការ កែតម្រូវចំណុចខ្លះខាតក្នុងរយៈពេលយ៉ាងយូរច្រាំ (៥) ថ្ងៃ បន្ទាប់ពីបានទទួល លិខិតជូនដំណឹង ។

៧.១០.៣ ក្នុងករណីគណបក្សនយោបាយ ដែលបានទទួលលិខិតជូនដំណឹងជាលាយលក្ខណ៍ អក្សរពី គយ/សប ឱ្យធ្វើការកែតម្រូវនូវចំណុចខ្លះខាត បានកែតម្រូវត្រឹមត្រូវ និងទាន់ពេលវេលាហើយនោះ គយ/សប ត្រូវយល់ព្រមលើពាក្យសុំចុះបញ្ជីបេក្ខជន ដូចក្នុងចំណុច ៧.១០.១ ក្នុងរយៈពេលមួយ (១) ថ្ងៃ បន្ទាប់ពីបានទទួលពាក្យស្នើសុំ ដែលបានកែតម្រូវរួចហើយ ។

៧.១០.៣.១ ក្នុងករណីគណបក្សនយោបាយទាំងអស់ដែល គយ/សប ឱ្យធ្វើ ការកែតម្រូវនូវចំណុចខ្លះខាត បានកែតម្រូវត្រឹមត្រូវ ហើយត្រូវបាន គយ/សប សម្រេចដូចចំណុច ៧.១០.៣ ខាងលើ គយ/សប ត្រូវបិទផ្សាយជាសាធារណៈនៅទីស្នាក់ការរបស់ខ្លួននូវបញ្ជីបេក្ខជន ដំបូង ក្នុងរយៈពេលយ៉ាងយូរច្រាំ (៣) ថ្ងៃ បន្ទាប់ពីថ្ងៃសម្រេច យល់ព្រម ។

៧.១០.៣.២ ប្រជាពលរដ្ឋ ដែលមានសិទ្ធិបោះឆ្នោតនៅក្នុងឃុំ សង្កាត់នោះ មានសិទ្ធិប្តឹងជំទាស់ជាលាយលក្ខណ៍អក្សរទៅ គ.ជ.ប អំពីបេក្ខជន ឬបញ្ជីបេក្ខជនដំបូង ក្នុងរយៈពេលយ៉ាងយូរ (៣) ថ្ងៃ បន្ទាប់ពី បិទផ្សាយជាសាធារណៈ ។ នីតិវិធីនៃការប្តឹងជំទាស់នឹងបេក្ខជន ឬបញ្ជីបេក្ខជនដំបូងត្រូវអនុវត្តដូចមានចែងក្រោមប្រការ ៧.១៥ ។

៧.១០.៣.៣ ក្នុងរយៈពេលកំណត់ដូចមានចែងក្នុងចំណុច ៧.១០.៣.២ បើ គ.ជ.ប មិនបានទទួលពាក្យបណ្តឹងជំទាស់អំពីបេក្ខជន ឬបញ្ជីបេក្ខជន ដំបូងទេនោះ ចាត់ទុកថា គ្មានការប្តឹងជំទាស់ ។ បញ្ជីបេក្ខជនដំបូង ក្លាយទៅជាបញ្ជីបេក្ខជនផ្លូវការ ។ គ.យ/ស.ប ត្រូវបិទផ្សាយជា សាធារណៈ នៅទីស្នាក់ការរបស់ខ្លួននូវបញ្ជីបេក្ខជនផ្លូវការ និង ឈ្មោះបេក្ខជននីមួយៗក្នុងរយៈពេលយ៉ាងយូរប្រាំពីរ (៧) ថ្ងៃ ។

៧.១០.៣.៤ គ.យ/ស.ប ត្រូវធ្វើការចាប់ឆ្នោត ដើម្បីកំណត់លំដាប់លេខរៀង បញ្ជីបេក្ខជន ដែលនឹងត្រូវដាក់លើសន្លឹកឆ្នោត និងធ្វើសេចក្តី រាយការណ៍ជាបន្ទាន់អំពីលទ្ធផលនៃការចាប់ឆ្នោតនេះ ទៅ គ.ជ.ប តាមរយៈ គធ/ខប ។ ការចាប់ឆ្នោតកំណត់លេខរៀង គ.យ/ស.ប ត្រូវអនុវត្តដូចមានចែងក្រោមប្រការ ៧.២០ ។

៧.១០.៤ ក្នុងករណីគណបក្សនយោបាយដែលដាក់ស្នើបញ្ជីបេក្ខជន មិនបានកែតម្រូវ ចំណុចខ្វះខាតតាមលក្ខខណ្ឌ និងពេលវេលាដូចមានចែងក្នុងប្រការ ៧.១០ និង ចំណុច ៧.១០.២ ខាងលើ គ.យ/ស.ប ត្រូវបដិសេធពាក្យសុំចុះបញ្ជីបេក្ខជននោះ ។

៧.១០.៥ ក្នុងការសម្រេចបដិសេធ គ.យ/ស.ប ត្រូវ ៖

- ៧.១០.៥.១ បំពេញ ចុះហត្ថលេខា និងកាលបរិច្ឆេទលើសម្រង់សេចក្តីសម្រេច បដិសេធ (ទ. ១២០៣) ចំនួនបី (៣) ច្បាប់ រួមធ្វើជូន ៖
 - គណបក្សនយោបាយសាមី ឬតំណាង មួយ (១)ច្បាប់
 - គធ/ខប មួយ (១)ច្បាប់
 - រក្សាទុកឯកសារ មួយ (១)ច្បាប់

៧.១០.៥.២ ប្រគល់ទម្រង់បែបបទលេខ ១២០២ ចំនួនបី (៣) ច្បាប់ ជូន ដល់សាមីគណបក្សនយោបាយ ដែលបានដាក់ស្នើបញ្ជីបេក្ខជន សម្រាប់បំពេញពាក្យប្តឹងតវ៉ាទៅ គធ/ខប ។

ប្រការ ៧.១១ គណបក្សនយោបាយណាដែលបានដាក់ស្នើបញ្ជីបេក្ខជន ហើយត្រូវបាន គយ/សប បដិសេធសាមីគណបក្ស ឬតំណាងមានសិទ្ធិប្តឹងតវ៉ាជាលាយលក្ខណ៍អក្សរទៅ គធ/ខប ក្នុងរយៈពេល យ៉ាងយូរ្យាប្រាំ (៥) ថ្ងៃ បន្ទាប់ពីបានទទួលទម្រង់បែបបទបដិសេធិ ។

៧.១១.១ បន្ទាប់ពីបានទទួលសម្រង់សេចក្តីសម្រេចបដិសេធិ ប៉ុន្តែសាមីគណបក្ស ឬតំណាង ពុំបានដាក់ពាក្យប្តឹងតវ៉ាទៅ គធ/ខប តាមពេលវេលាដូចចែងក្នុងប្រការ ៧.១១ ទេ នោះ ត្រូវចាត់ទុកថាមិនបានប្តឹងតវ៉ា ។

៧.១១.២ ក្នុងករណីមានបណ្តឹងតវ៉ា គធ/ខប ត្រូវបើកសវនាការជាសាធារណៈក្នុងរយៈពេល យ៉ាងយូរ្យាប្រាំ (៣) ថ្ងៃ ក្រោយពីបានទទួលពាក្យបណ្តឹងតវ៉ាពីសាមីគណបក្ស ឬតំណាង ។ គធ/ខប ត្រូវបិទផ្សាយជាសាធារណៈនៅទីស្នាក់ការរបស់ខ្លួននូវកាលបរិច្ឆេទ ពេល វេលា និងទីកន្លែង ដែលត្រូវបើកសវនាការ ។

៧.១១.៣ ក្នុងករណីសម្រេចយល់ព្រមតាមការតវ៉ា គធ/ខប ត្រូវបំពេញសម្រង់សេចក្តី សម្រេចលើបណ្តឹងតវ៉ា (ទ. ១២០៣) ជាបី (៣) ច្បាប់ ដោយបញ្ជាក់ពីមូលហេតុ ច្បាស់លាស់ រួចផ្ញើជូន ៖

- អ្នកប្តឹងតវ៉ា មួយ (១) ច្បាប់
- គយ/សប មួយ (១) ច្បាប់
- គ.ជ.ប ដើម្បីជ្រាបជាព័ត៌មាន មួយ (១) ច្បាប់
- រក្សាទុកជាឯកសារ មួយ (១) ច្បាប់

៧.១១.៤ ក្នុងករណីទទួលបានសម្រង់សេចក្តីសម្រេចយល់ព្រមដូចក្នុងចំណុច ៧.១១.៣ គយ/សប ត្រូវផ្តល់ការយល់ព្រមលើពាក្យសុំចុះបញ្ជីបេក្ខជននៃគណបក្សនយោ បាយនោះ និងត្រូវចេញវិធានបញ្ជាក់ការចុះបញ្ជីបេក្ខជនជូនគណបក្សនយោបាយ សាមី ។

៧.១១.៤.១ ករណីបណ្តឹងតវ៉ាទាំងអស់ក្នុងយុំ សង្កាត់នោះ ត្រូវបាន យល់ព្រមដោយ គធ/ខប គយ/សប ត្រូវបិទផ្សាយជាសាធារណៈ នៅទីស្នាក់ការរបស់ខ្លួននូវបញ្ជីបេក្ខជនដំបូង ក្នុងរយៈពេលយ៉ាង យូរ្យាប្រាំ (៣) ថ្ងៃ បន្ទាប់ពីបានទទួលសម្រង់សេចក្តីសម្រេចពី គធ/ខប ។

៧.១១.៤.២ ប្រជាពលរដ្ឋ ដែលមានសិទ្ធិបោះឆ្នោតនៅក្នុងយុំ សង្កាត់នោះ មានសិទ្ធិប្តឹងជំទាស់ជាលាយលក្ខណ៍អក្សរទៅ គ.ជ.ប អំពីបេក្ខជន

ឬបញ្ជីបេក្ខជនដំបូង ក្នុងរយៈពេលយ៉ាងយូរមី (៣) ថ្ងៃ បន្ទាប់ ពីបិទផ្សាយជាសាធារណៈ ។ នីតិវិធីនៃការប្តឹងជំទាស់នឹងបេក្ខជន ឬបញ្ជីបេក្ខជនដំបូងត្រូវអនុវត្តដូចមានចែងក្រោមប្រការ ៧.១៥ ។

៧.១១.៤.៣ ក្នុងរយៈពេលកំណត់ដូចមានចែងក្នុងចំណុច ៧.១១.៤.២ បើ គ.ជ.ប មិនបានទទួលពាក្យបណ្តឹងជំទាស់អំពីបេក្ខជន ឬបញ្ជីបេក្ខជន ដំបូងទេនោះ ចាត់ទុកថា គ្មានការប្តឹងជំទាស់ ។ បញ្ជីបេក្ខជនដំបូង ក្លាយទៅជាបញ្ជីបេក្ខជនផ្លូវការ ។ គ.យ/សប ត្រូវបិទផ្សាយជា សាធារណៈនៅទីស្នាក់ការរបស់ខ្លួននូវបញ្ជីបេក្ខជនផ្លូវការ និងឈ្មោះ បេក្ខជននីមួយៗក្នុងរយៈពេលយ៉ាងយូរច្រាំពីរ (៧) ថ្ងៃ ។

៧.១១.៤.៤ គ.យ/សប ត្រូវធ្វើការចាប់ឆ្នោត ដើម្បីកំណត់លំដាប់លេខរៀង បញ្ជីបេក្ខជន ដែលនឹងត្រូវដាក់លើសន្លឹកឆ្នោត និងធ្វើសេចក្តី រាយការណ៍ជាបន្ទាន់អំពីលទ្ធផលនៃការចាប់ឆ្នោតនេះ ទៅ គ.ជ.ប តាមរយៈ គធ/ខប ។ ការចាប់ឆ្នោតកំណត់លេខរៀង គ.យ/សប ត្រូវអនុវត្តដូចមានចែងក្រោមប្រការ ៧.២០ ។

ប្រការ ៧.១២ ក្នុងករណីសម្រេចបដិសេធបណ្តឹងតវ៉ា គធ/ខប ត្រូវបំពេញសម្រង់សេចក្តីសម្រេចលើបណ្តឹង តវ៉ា (ទ. ១២០៣) ជាបួន (៤) ច្បាប់ ដោយបញ្ជាក់ពីមូលហេតុនៃការបដិសេធឱ្យបាន ច្បាស់លាស់រួចធ្វើជូន ៖

- គណបក្សនយោបាយសាមី មួយ (១) ច្បាប់
- គ.ជ.ប មួយ (១) ច្បាប់
- គ.យ/សប មួយ (១) ច្បាប់
- រក្សាទុកជាឯកសារ មួយ (១) ច្បាប់

គធ/ខប ត្រូវប្រគល់ ទ. ១២០២ ចំនួនបី (៣) ច្បាប់ ជូនគណបក្សនយោបាយ សម្រាប់ បំពេញពាក្យប្តឹងតវ៉ាទៅ គ.ជ.ប ។

ប្រការ ៧.១៣ គណបក្សនយោបាយដែលបានដាក់ស្នើបញ្ជីបេក្ខជន ហើយបញ្ជីបេក្ខជននោះ ត្រូវបានបដិសេធ ដោយ គធ/ខប សាមីគណបក្សនយោបាយ ឬតំណាងមានសិទ្ធិប្តឹងតវ៉ាទៅ គ.ជ.ប ក្នុង រយៈពេលយ៉ាងយូរច្រាំ (៥) ថ្ងៃ បន្ទាប់ពីបានទទួលទម្រង់បែបបទបដិសេធ ។

៧.១៣.១ គ.ជ.ប ត្រូវបើកសវនាការជាសាធារណៈក្នុងរយៈពេលយ៉ាងយូរមី (៣) ថ្ងៃ ក្រោយពីបានទទួលទម្រង់បែបបទប្តឹងតវ៉ា ។

៧.១៣.២ គ.ជ.ប ត្រូវផ្សព្វផ្សាយជាសាធារណៈនៅទីស្នាក់ការរបស់ខ្លួននូវកាលបរិច្ឆេទ ពេលវេលា និងទីកន្លែង ដែលត្រូវបើកសវនាការ ។

៧.១៣.៣ ក្នុងករណីយល់ព្រមលើការប្តឹងតវ៉ា គ.ជ.ប ត្រូវ ៖

៧.១៣.៣.១ បំពេញសម្រង់សេចក្តីសម្រេចលើបណ្តឹងតវ៉ា (ទ. ១២០៣) ជាបួន (៤) ច្បាប់ រួមផ្ទៃជូន ៖

- អ្នកប្តឹងតវ៉ា មួយ (១) ច្បាប់
- គណ/ខប មួយ (១) ច្បាប់
- គណ/សប មួយ (១) ច្បាប់
- រក្សាទុកជាឯកសារ មួយ (១) ច្បាប់

៧.១៣.៣.២ បន្ទាប់ពីទទួលបានសម្រង់សេចក្តីសម្រេចយល់ព្រម ដូចក្នុងចំណុច ៧.១៣.៣.១ រួចហើយ គណ/សប ត្រូវផ្តល់ការយល់ព្រមលើពាក្យសុំចុះបញ្ជីបេក្ខជន និងត្រូវចុះបញ្ជីបេក្ខជនជូនគណបក្សនយោបាយ ហើយចេញលិខិតបញ្ជាក់ការចុះបញ្ជីបេក្ខជនជូនគណបក្សនយោបាយសាមី ។

៧.១៣.៣.៣ គណ/សប ត្រូវបិទផ្សាយជាសាធារណៈនៅទីស្នាក់ការរបស់ខ្លួននូវបញ្ជីបេក្ខជនដំបូង ក្នុងរយៈពេលយ៉ាងយូរមី (៣) ថ្ងៃ បន្ទាប់ពីបានទទួលសម្រង់សេចក្តីសម្រេចយល់ព្រមពី គ.ជ.ប ។

៧.១៣.៣.៤ ប្រជាពលរដ្ឋ ដែលមានសិទ្ធិបោះឆ្នោតនៅក្នុងឃុំ សង្កាត់នោះមានសិទ្ធិប្តឹងជំទាស់ជាលាយលក្ខណ៍អក្សរទៅ គ.ជ.ប អំពីបេក្ខជនឬបញ្ជីបេក្ខជនដំបូង ក្នុងរយៈពេលយ៉ាងយូរមី (៣) ថ្ងៃ បន្ទាប់ពីបិទផ្សាយជាសាធារណៈ ។ នីតិវិធីនៃការប្តឹងជំទាស់នឹងបេក្ខជនឬបញ្ជីបេក្ខជនដំបូងត្រូវអនុវត្តដូចមានចែងក្រោមប្រការ ៧.១៥ ។

៧.១៣.៣.៥ ក្នុងរយៈពេលកំណត់ដូចមានចែងក្នុងចំណុច ៧.១៣.៣.៤ បើ គ.ជ.ប មិនបានទទួលពាក្យបណ្តឹងជំទាស់អំពីបេក្ខជន ឬបញ្ជីបេក្ខជនដំបូងទេនោះ ចាត់ទុកថា គ្មានការប្តឹងជំទាស់ ។ បញ្ជីបេក្ខជនដំបូងក្លាយទៅជា បញ្ជីបេក្ខជនផ្លូវការ ។ គណ/សប ត្រូវបិទផ្សាយជាសាធារណៈនៅទីស្នាក់ការរបស់ខ្លួននូវបញ្ជីបេក្ខជនផ្លូវការ និងឈ្មោះបេក្ខជននីមួយៗ ក្នុងរយៈពេលយ៉ាងយូរមី (៧) ថ្ងៃ ។

៧.១៣.៣.៦ គយ/សប ត្រូវធ្វើការចាប់ឆ្កោត ដើម្បីកំណត់លំដាប់លេខរៀង បញ្ជីបេក្ខជន ដែលនឹងត្រូវដាក់លើសន្លឹកឆ្នោត និងធ្វើសេចក្តី រាយការណ៍ជាបន្ទាន់អំពីលទ្ធផលនៃការចាប់ឆ្នោតនេះទៅ គ.ជ.ប តាមរយៈ គធ/ខប ។ ការចាប់ឆ្នោតកំណត់លេខរៀង គយ/សប ត្រូវអនុវត្តដូចមានចែងក្រោមប្រការ ៧.២០ ។

៧.១៣.៤ ក្នុងករណីបដិសេធបណ្តឹងតវ៉ា គ.ជ.ប ត្រូវ ៖

- បំពេញសម្រង់សេចក្តីសម្រេចលើបណ្តឹងតវ៉ា (ទ. ១២០៣) ចំនួនបី (៣) ច្បាប់ រួចធ្វើជូន ៖
 - អ្នកប្តឹងតវ៉ា មួយ (១) ច្បាប់
 - គធ/ខប មួយ (១) ច្បាប់
 - គយ/សប មួយ (១) ច្បាប់
 - រក្សាទុកជាឯកសារ មួយ (១) ច្បាប់
- ផ្តល់ដំណឹងដល់គណបក្សនយោបាយ ដែលដាក់ពាក្យបណ្តឹងតវ៉ាឬតំណាង ថា សេចក្តីសម្រេចរបស់ គ.ជ.ប ជាសេចក្តីសម្រេចចុងក្រោយ ។

ប្រការ ៧.១៤ បន្ទាប់ពីបញ្ចប់រយៈពេលចុះបញ្ជីបេក្ខជននៃគណបក្សនយោបាយ ហើយឃុំ សង្កាត់ណាដែល ការប្តឹងតវ៉ាទាំងអស់ ត្រូវបានដោះស្រាយរួចរាល់នៅដំណាក់កាលដំបូង គ.ជ.ប ត្រូវចាត់ឱ្យ គយ/សប បិទផ្សាយជាសាធារណៈនៅទីស្នាក់ការរបស់ខ្លួននូវបញ្ជីបេក្ខជនដំបូង ក្នុងរយៈពេល យ៉ាងហោចបី (៣) ថ្ងៃ បន្ទាប់ពីបានទទួលសម្រង់សេចក្តីសម្រេចពី គ.ជ.ប ។

ប្រការ ៧.១៥ ប្រជាពលរដ្ឋដែលមានសិទ្ធិបោះឆ្នោតនៅក្នុងឃុំ សង្កាត់នោះ មានសិទ្ធិប្តឹងជំទាស់ជាលាយ លក្ខណ៍អក្សរទៅ គ.ជ.ប អំពីបេក្ខជន ឬបញ្ជីបេក្ខជនដំបូង ក្នុងរយៈពេលយ៉ាងហោចបី (៣) ថ្ងៃ បន្ទាប់ពីបិទផ្សាយជាសាធារណៈ ។

៧.១៥.១ បណ្តឹងជំទាស់ត្រូវចោទប្រកាន់ទៅលើបេក្ខជន ឬបញ្ជីបេក្ខជន នៃគណបក្សនយោបាយ ណាមួយ ដែលបំពេញមិនបានគ្រប់គ្រាន់តាមលក្ខខណ្ឌ ដូចមានចែងក្នុងប្រការ ៧.១ ៧.២ ៧.៣ ៧.៥ និង ៧.៦ នៃ ប.ន.យ.ស នេះ ។

៧.១៥.២ បណ្តឹងជំទាស់ទាំងនោះ ត្រូវបង្ហាញអំពីបេក្ខជន ឬបញ្ជីបេក្ខជននៃគណបក្ស នយោបាយជាក់លាក់ណាមួយ ដោយបញ្ជាក់ពីចំណុចខ្លះខាតជាក់ស្តែងរបស់បេក្ខជន ឬបញ្ជីបេក្ខជននោះ និងហេតុផលដែលស្នើសុំឱ្យប្រាសចោលបេក្ខជន ឬបញ្ជីបេក្ខជន នោះផង ។

ប្រការ ៧.១៦ គ.ជ.ប ត្រូវបើកសវនាការជាសាធារណៈក្នុងរយៈពេលយ៉ាងយូរមី (៣) ថ្ងៃ ក្រោយពីបានទទួលពាក្យបណ្តឹងជំទាស់ ។ គ.ជ.ប ត្រូវផ្តល់ព័ត៌មានដល់គណបក្សនយោបាយ ដែលបានដាក់ស្នើបញ្ជីបេក្ខជនមានការប្តឹងជំទាស់ ផ្តល់ព័ត៌មានដល់អ្នកប្តឹងជំទាស់ និងជូនដំណឹងជាសាធារណៈ អំពីកាលបរិច្ឆេទ ពេលវេលា និងទីកន្លែងដែលត្រូវបើកសវនាការនោះ ។

ប្រការ ៧.១៧ ក្នុងករណីយល់ព្រម ឬបដិសេធលើបណ្តឹងជំទាស់ណាមួយ គ.ជ.ប ត្រូវ ៖

៧.១៧.១ បំពេញសម្រង់សេចក្តីសម្រេចលើបណ្តឹងជំទាស់ (ទ. ១២០៣) ជា ប្រាំ (៥) ច្បាប់ រួចធ្វើជូន ៖

- អ្នកប្តឹងជំទាស់ មួយ (១) ច្បាប់
- គណបក្សនយោបាយ ត្រូវគេប្តឹងជំទាស់មួយ (១) ច្បាប់
- គណ/ខប ពាក់ព័ន្ធ មួយ (១) ច្បាប់
- គណ/សប ពាក់ព័ន្ធ មួយ (១) ច្បាប់
- រក្សាទុកជាឯកសារ មួយ (១) ច្បាប់ ។

៧.១៧.២ ផ្តល់ដំណឹងដល់អ្នកប្តឹងជំទាស់ និងសាមីគណបក្សនយោបាយនៃបញ្ជីបេក្ខជននោះថា សេចក្តីសម្រេចរបស់ គ.ជ.ប ជាសេចក្តីសម្រេចចុងក្រោយ ។

ប្រការ ៧.១៨ ក្នុងករណីបណ្តឹងជំទាស់ត្រូវបានយល់ព្រមដោយ គ.ជ.ប តាមសម្រង់សេចក្តីសម្រេចដូចក្នុងចំណុច ៧.១៧.១ គណ/សប ត្រូវបដិសេធបេក្ខភាព ឬបញ្ជីបេក្ខជននៃគណបក្សនយោបាយដែលមានការប្តឹងជំទាស់នោះ រួចហើយលុបបេក្ខភាព ឬបញ្ជីបេក្ខជននោះចេញព្រមទាំងដកហូត និងបដិសេធលិខិតបញ្ជាក់ការចុះបញ្ជីបេក្ខជននោះ ។

៧.១៨.១ ក្នុងករណី គ.ជ.ប សម្រេចយល់ព្រមតាមបណ្តឹងជំទាស់ដោយលុបបេក្ខភាពបេក្ខជននៃគណបក្សនយោបាយដែលមានការប្តឹងជំទាស់ គណ/សប ត្រូវបដិសេធបេក្ខភាពដែលពុំមានលក្ខណសម្បត្តិគ្រប់គ្រាន់នោះតែប៉ុណ្ណោះ ដោយរក្សាបញ្ជីបេក្ខជននោះមានសុពលភាពដដែល ។ គណ/សប ត្រូវផ្តល់ការយល់ព្រមលើពាក្យសុំចុះបញ្ជីបេក្ខជន និងត្រូវចុះបញ្ជីបេក្ខជនជូនគណបក្សនយោបាយ ហើយចេញលិខិតបញ្ជាក់ការចុះបញ្ជីបេក្ខជនជូនគណបក្សនយោបាយសាមី ។

៧.១៨.២ ក្នុងករណី គ.ជ.ប សម្រេចយល់ព្រមតាមបណ្តឹងជំទាស់ដោយលុបបញ្ជីបេក្ខជននៃគណបក្សនយោបាយដែលមានការប្តឹងជំទាស់ គណ/សប ត្រូវលុបបញ្ជីបេក្ខជននៃគណបក្សនយោបាយនោះចេញ ព្រមទាំងដកហូត និងបដិសេធលិខិតបញ្ជាក់ការចុះបញ្ជីបេក្ខជន ។

ប្រការ ៧.១៩ បញ្ជីបេក្ខជនដំបូងនិងក្លាយទៅជាបញ្ជីបេក្ខជនផ្លូវការ ប្រសិនបើគ្មានបណ្តឹងជំទាស់មកលើបញ្ជីនេះ ក្នុងរយៈពេលដូចដែលបានកំណត់ក្នុងប្រការ ៧.១៤ ឬការប្តឹងជំទាស់ត្រូវបានដោះស្រាយស្រប តាមលក្ខខណ្ឌដូចមានចែងក្នុងប្រការ ៧.១៥ ៧.១៦ និង ៧.១៧ នៃ ប.ន.យ.ស នេះ ។

ការចាប់ឆ្នោត ដើម្បីកំណត់លំដាប់លេខរៀងបញ្ជីបេក្ខជននៃគណបក្សនយោបាយ

ប្រការ ៧.២០ គ.យ/សប ត្រូវធ្វើការចាប់ឆ្នោតដើម្បីកំណត់លំដាប់លេខរៀងបញ្ជីបេក្ខជនដែលនឹងត្រូវដាក់ លើសន្លឹកឆ្នោត និងធ្វើសេចក្តីរាយការណ៍ជាបន្ទាន់អំពីលទ្ធផលនៃការចាប់ឆ្នោតនេះទៅ គ.ជ.ប តាមរយៈ គធ/ខប ។

៧.២០.១ ផ្អែកលើបញ្ជីបេក្ខជនផ្លូវការ គ.យ/សប ត្រូវធ្វើការចាប់ឆ្នោត ដើម្បីកំណត់លំដាប់ លេខរៀងបញ្ជីបេក្ខជនដែលនឹងត្រូវដាក់លើសន្លឹកឆ្នោត ។

៧.២០.២ ការចាប់ឆ្នោតត្រូវធ្វើឡើងជាសាធារណៈ ។ គ.យ/សប ត្រូវបិទផ្សាយជា សាធារណៈ អំពីទីកន្លែង កាលបរិច្ឆេទ និងពេលវេលាយ៉ាងហោចណាស់ ម្ភៃបួន(២៤) ម៉ោង មុននឹងចាប់ផ្តើមធ្វើពិធីចាប់ឆ្នោត ។

៧.២០.៣ លិខិតអញ្ជើញត្រូវប្រគល់ជូនទៅគណបក្សនយោបាយនីមួយៗ ដែលបានចុះបញ្ជី បេក្ខជនឈរឈ្មោះបោះឆ្នោតនៅឃុំ សង្កាត់របស់ខ្លួន និងដែលមានចុះហត្ថលេខា របស់អ្នកទទួលទុកឯកសារយ៉ាងហោចណាស់ម្ភៃបួន(២៤) ម៉ោង មុនពិធីចាប់ឆ្នោត ។

៧.២០.៤ របៀបវារៈនៃពិធីចាប់ឆ្នោតមានដូចខាងក្រោមនេះ ៖

- ៧.២០.៤.១ សន្តរកថាបើកពិធី ថ្ងៃដំបូងប្រធាន គ.យ/សប ។
- ៧.២០.៤.២ ការបង្ហាញសន្លឹកឆ្នោតសម្រាប់ចាប់ឆ្នោត និងស្រាមសំបុត្រ ។
- ៧.២០.៤.៣ ការចាប់ឆ្នោតត្រូវធ្វើដោយព្រះសង្ឃ ឬភស្តុវរជនចូលនិវត្តន៍ ឬ ចាស់ព្រឹទ្ធាចារ្យ ដែលមានជំហរអព្យាក្រឹត និងដែលអាចទទួល យកបានពីគ្រប់គណបក្សនយោបាយ ។
- ៧.២០.៤.៤ ការប្រកាសលទ្ធផលនៃការចាប់ឆ្នោត ។
- ៧.២០.៤.៥ ការបិទពិធីចាប់ឆ្នោត ។

៧.២០.៥ គ.យ/សប ត្រូវរៀបចំក្រដាសសម្រាប់សន្លឹកសម្រាប់គណបក្សនយោបាយនីមួយៗ ។

៧.២០.៥.១ ក្រដាសនេះមានប្រភេទដូចគ្នា និងទំហំប៉ុនគ្នា ។

- ៧.២០.៥.២ ត្រូវសរសេរឈ្មោះគណបក្សជាអក្សរដែលមានពណ៌និងប្រភេទគូអក្សរដូចគ្នា និងមានទំហំប៉ុនគ្នា នៅលើក្រដាសសនេះ ។
- ៧.២០.៥.៣ ក្រដាសដែលបានសរសេរឈ្មោះគណបក្សនយោបាយនីមួយៗ រួចហើយ ត្រូវក្លាយទៅជាសន្លឹកឆ្នោតរបស់គណបក្សដែលនឹងត្រូវបត់ដាក់ចូលក្នុងស្រោមសំបុត្រ ដែលមានទំហំប៉ុនគ្នា ពណ៌ដូចគ្នា ។
- ៧.២០.៦ មុនចាប់ផ្តើមការចាប់ឆ្នោត គឃ/សប ត្រូវបង្ហាញសន្លឹកឆ្នោតរបស់គណបក្សនីមួយៗ នៅចំពោះមុខអង្គពិធីមុននឹងបត់ដាក់ចូល និងបិទភ្និតស្រោមសំបុត្រ ។
 - ៧.២០.៦.១ សន្លឹកឆ្នោតនីមួយៗ ត្រូវបត់ជាពីរ (២) ផ្នត់ ហើយសឹកបញ្ចូលក្នុងស្រោមសំបុត្រ រួចបិទភ្និត ។
 - ៧.២០.៦.២ ស្រោមសំបុត្រឆ្នោតទាំងអស់ ត្រូវដាក់ច្របល់បញ្ចូលក្នុងប្រអប់ឬឡាំងតែមួយ ហើយត្រូវក្រឡុកប្រអប់ ឬឡាំងឆ្នោតនោះ ។
 - ៧.២០.៦.៣ បន្ទាប់មកត្រូវនិមន្តព្រះសង្ឃ ឬអញ្ជើញភ័ស្តុតាងដែលចូលនិវត្តន៍ ឬចាស់ព្រឹទ្ធាចារ្យ ដែលត្រូវបានជ្រើសរើសហើយតាមលក្ខខណ្ឌដូចចំណុច ៧.២០.៤.៣ ចាប់យកសំបុត្រឆ្នោតម្តងមួយៗ ពីប្រអប់ ឬឡាំងឆ្នោត ។
 - ៧.២០.៦.៤ ស្រោមសំបុត្រឆ្នោត ដែលចាប់បានត្រូវប្រគល់ទៅមន្ត្រីបោះឆ្នោតម្នាក់ក្នុងចំណោមពីរ (២) នាក់ ដែលជាសមាជិក គឃ/សប ។
 - ៧.២០.៦.៥ មន្ត្រី គឃ/សប មួយ (១) នាក់ ត្រូវបើកស្រោមសំបុត្របង្ហាញសន្លឹកឆ្នោតរបស់គណបក្សនៅចំពោះមុខអង្គពិធី ហើយជូនសន្លឹកឆ្នោតនោះទៅឱ្យមន្ត្រីទីពីរ ។
 - ៧.២០.៦.៦ មន្ត្រីទីពីរត្រូវអានឈ្មោះគណបក្សនយោបាយ ដែលសរសេរនៅលើសន្លឹកឆ្នោតឱ្យបានឮ និងសរសេរលេខរៀង “ លេខ ១ ” នៅលើសន្លឹកឆ្នោតនោះ ហើយត្រូវបន្តធ្វើការចាប់ឆ្នោត និងចុះលេខរៀងតាមលំដាប់រហូតដល់សន្លឹកឆ្នោតចុងក្រោយបង្អស់ ។
- ៧.២០.៧ លេខាធិការនៃ គឃ/សប ត្រូវធានាបំពេញកំណត់ហេតុនៃអង្គប្រជុំឱ្យបានរួចរាល់ដោយត្រូវដាក់ភ្ជាប់ជាមួយនូវសន្លឹកឆ្នោតរបស់គណបក្ស ដែលបានចុះលេខរៀងហើយដូចមានចែងក្នុងចំណុច ៧.២០.៦.៦ ។ តំណាងគណបក្សនយោបាយ អាចចូលរួមចុះហត្ថលេខានៅលើកំណត់ហេតុនេះបាន ។

៧.២០.៨ គ.យ/ស.ប ត្រូវធ្វើបញ្ជីកំណត់លេខរៀងបញ្ជីបេក្ខជន ដែលត្រូវដាក់លើសន្លឹកឆ្នោត តាមលទ្ធផលនៃការចាប់ឆ្នោតជាបួន (៤) ច្បាប់ ដើម្បីផ្ញើជូន ៖

- គ.ជ.ប មួយ (១)ច្បាប់
- គ.ធន/ខ.ប មួយ (១)ច្បាប់
- រក្សាទុកជាឯកសារ មួយ (១)ច្បាប់
- បិទផ្សាយ មួយ (១)ច្បាប់

គ.យ/ស.ប ត្រូវធ្វើរបាយការណ៍ជាបន្ទាន់ អំពីលទ្ធផលនៃការចាប់ឆ្នោតនេះ ដោយភ្ជាប់ជាមួយនូវកំណត់ហេតុ ដូចចែងក្នុងចំណុច ៧.២០.៧ ដើម្បីផ្ញើ ជូនទៅ គ.ជ.ប តាមរយៈ គ.ធន/ខ.ប ។

៧.២០.៩ គ.ជ.ប ត្រូវធ្វើគំរូ និង បោះពុម្ពសន្លឹកឆ្នោតសម្រាប់ឃុំ សង្កាត់នីមួយៗ ។

៧.២០.៩.១ ការបោះពុម្ពសន្លឹកឆ្នោត ត្រូវផ្អែកតាមចំនួនគណបក្សនយោបាយ ដែលមានបញ្ជីបេក្ខជនផ្លូវការនៅក្នុងឃុំ សង្កាត់នោះ ។ សន្លឹកឆ្នោតសម្រាប់ឃុំ សង្កាត់ណាប្រើប្រាស់បានតែនៅក្នុងឃុំ សង្កាត់នោះតែប៉ុណ្ណោះ ។

៧.២០.៩.២ ឈ្មោះ រូបសញ្ញា គណបក្សនយោបាយនៅលើសន្លឹកឆ្នោត ត្រូវ បោះពុម្ពតាមរបៀបតែមួយគត់ ហើយលេខសម្គាល់របស់គណបក្ស នយោបាយ ត្រូវដាក់ជាលេខរៀងតាមលទ្ធផលនៃការចាប់ឆ្នោត ។

ប្រការ ៧.២១ គ.យ/ស.ប ត្រូវបិទផ្សាយជាសាធារណៈនៅទីស្នាក់ការរបស់ខ្លួននូវបញ្ជីបេក្ខជនផ្លូវការ និង ឈ្មោះបេក្ខជនក្នុងបញ្ជីនីមួយៗ ក្នុងរយៈពេលយ៉ាងយូរច្រាំពីរ (៧) ថ្ងៃ បន្ទាប់ពីថ្ងៃចាប់ឆ្នោត កំណត់លេខរៀងបញ្ជីបេក្ខជន ។ បញ្ជីបេក្ខជនផ្លូវការ ឈ្មោះ និងលំដាប់ឈ្មោះបេក្ខជន នៅក្នុងបញ្ជីមិនអាចកែប្រែបានឡើយ ។

ប្រការ ៧.២២ គណបក្សនយោបាយ និងបេក្ខជននៅក្នុងបញ្ជីបេក្ខជននៃគណបក្សនយោបាយនីមួយៗ ដែល បានចុះបញ្ជីជាផ្លូវការត្រូវគោរព ច.ប.ឃ.ស ប.ន.ឃ.ស និងក្រុមសីលធម៌ ដែលកំណត់ ដោយ គ.ជ.ប ។



ជំពូកទី ៨

ការយោសាសនាបោះឆ្នោត

គោលការណ៍នៃការយោសាសនាបោះឆ្នោត

ប្រការ ៨.១ អនុលោមតាម ច.ប.យ.ស ការយោសាសនាបោះឆ្នោតមានទិសដៅឱ្យគណបក្សនយោបាយ និង បេក្ខជនឈរឈ្មោះបោះឆ្នោតធ្វើការផ្សព្វផ្សាយកម្មវិធីនយោបាយរបស់ខ្លួនក្នុងការអភិវឌ្ឍឃុំ សង្កាត់ ជូនដល់អ្នកបោះឆ្នោត ។ ការយោសាសនាបោះឆ្នោត គឺជាសកម្មភាពមួយចំនួនដែលត្រូវធ្វើឡើង ជាសាធារណៈ ដើម្បីបញ្ចុះបញ្ចូលអ្នកបោះឆ្នោតឱ្យបោះឆ្នោតគាំទ្របេក្ខជន ឬគណបក្សនយោបាយ ណាមួយ ។

សកម្មភាពមួយចំនួនដើម្បីគាំទ្របេក្ខជន ឬគណបក្សនយោបាយណាមួយមានដូចជា ៖

- ៨.១.១ ការជួបប្រជុំជាសាធារណៈរបស់គណបក្សនយោបាយ ឬបេក្ខជន ។
- ៨.១.២ ការជួបជុំ ឬក្បួនព្យាបាយត្រា ឬក្បួនដំណើរដោយច្រើនជើង ឬដោយយានជំនិះ គ្រប់ប្រភេទ ឬការយោសាសនាតាមផ្ទះ ដើម្បីគាំទ្រគណបក្ស ឬ/និងគោល នយោបាយគណបក្សនយោបាយ ឬការសម្តែងមតិសំដៅស្វែងរកសំឡេងឆ្នោត ។
- ៨.១.៣ ការផ្សព្វផ្សាយតាមឧក្រិយសនស័ព្ទដើម្បីគាំទ្របេក្ខជនណាម្នាក់ ឬគោលនយោបាយ គណបក្សនយោបាយណាមួយ ។
- ៨.១.៤ ការផ្សព្វផ្សាយដោយស្រែកជាពាក្យស្លោកខ្លីៗតាមឧបករណ៍ បំពង់សំឡេង ឬតាម ឧបករណ៍បញ្ជាំងរូបភាព ដែលអាចឱ្យប្រជាពលរដ្ឋស្តាប់ និងមើលបាននូវ សារនយោបាយ ។
- ៨.១.៥ ការផ្សព្វផ្សាយតាមរយៈការចាក់ផ្សាយកាស៊ីណេមាតូ ឬវីស៊ីឌី ឬឌីវីឌី ក្នុងរោង វីដេអូសាធារណៈ ឬនៅទីផ្លូវសាធារណៈ ។
- ៨.១.៦ សកម្មភាពបិទផ្សាយនូវរូបភាពយោសាសនានៅតាមទីសាធារណៈ ។
- ៨.១.៧ សកម្មភាពចែកចាយខិត្តប័ណ្ណគណបក្សនយោបាយ ដើម្បីឱ្យអ្នកបោះឆ្នោតបោះឆ្នោត ឱ្យខ្លួន ឬគណបក្សនយោបាយរបស់ខ្លួន ។

- ៨.១.៨ សកម្មភាពថែកថាយម្នាក់ សម្លៀកបំពាក់ អាវយឺត ស្លាកសញ្ញា ឬសម្ភារៈផ្សេងៗទៀត ដែលបោះពុម្ព ឬគូរ ឬផលិត ដើម្បីគាំទ្រគណបក្សនយោបាយណាមួយ ឬ/និងបេក្ខជនណាម្នាក់ ។
- ៨.១.៩ សកម្មភាពលើកបដាទៅទីសាធារណៈណាមួយ និងតំឡើងបន្ទះក្តារបិទប្រកាសផ្សាយពីគោលនយោបាយរបស់គណបក្សនយោបាយ ឬបេក្ខជន ។
- ៨.១.១០ ការប្រគំតន្ត្រីដោយដើរជាក្បួន ឬនៅកន្លែងណាមួយ ឬច្រៀងចម្រៀងយោសនា ឬការលេងភ្លេងយោសនាបោះឆ្នោត ដើម្បីផ្សព្វផ្សាយគាំទ្របេក្ខជនណាម្នាក់ គណបក្សនយោបាយណាមួយ ។
- ៨.១.១១ ព្រឹត្តិការណ៍កីឡាដើម្បីប្រមូលប្រាក់គាំទ្រគណបក្សនយោបាយណាមួយ ឬ/និងបេក្ខជនណាម្នាក់ ។

ប្រការ ៨.២ ការយោសនាត្រូវបើករយៈពេលដប់ប្រាំមួយ (១៦) ថ្ងៃ មុនថ្ងៃបោះឆ្នោត ។

- ៨.២.១ ការយោសនាបោះឆ្នោតត្រូវដំណើរការក្នុងរយៈពេលដប់ប្រាំ (១៥) ថ្ងៃ ។
- ៨.២.២ គ្រប់សកម្មភាពយោសនាបោះឆ្នោតរបស់គណបក្សនយោបាយ ត្រូវចាប់ផ្តើមពីម៉ោងប្រាំមួយ (៦) ព្រឹក ដល់ម៉ោងដប់ (១០) យប់ ។
- ៨.២.៣ គ្រប់សកម្មភាពយោសនារបស់គណបក្សនយោបាយ ត្រូវឈប់សម្រាកនៅចន្លោះពីម៉ោងដប់ (១០) យប់ ដល់ម៉ោងប្រាំមួយ (៦) ព្រឹក ។
- ៨.២.៤ សកម្មភាពយោសនាដោយឧបករណ៍បំពងសំឡេង ត្រូវហាមឃាត់ចាប់ពីម៉ោងដប់ពីរ (១២) ថ្ងៃត្រង់ ដល់ម៉ោងពីរ (២) រសៀល ។
- ៨.២.៥ ការយោសនាបោះឆ្នោត ត្រូវបញ្ឈប់ក្នុងរយៈពេលម្ភៃបួន (២៤) ម៉ោង មុនថ្ងៃបោះឆ្នោត ។
- ៨.២.៦ រាល់ការស្ទង់មតិ និងការផ្សព្វផ្សាយលទ្ធផលនៃការស្ទង់មតិទាក់ទងទៅនឹងដំណើរការបោះឆ្នោតត្រូវបញ្ឈប់ប្រាំ (៥) ថ្ងៃ មុនថ្ងៃបោះឆ្នោត និងថ្ងៃបោះឆ្នោត ។ ការស្ទង់មតិ គឺជាការប្រើបញ្ជីសំនួរ ដើម្បីស្រង់មតិរបស់ប្រជាពលរដ្ឋ អំពីដំណើរការបោះឆ្នោត ។ ការផ្សព្វផ្សាយលទ្ធផលនៃការស្ទង់មតិត្រូវបញ្ឈប់អំពីប្រភពពេលវេលាចំនួនប្រជាពលរដ្ឋដែលត្រូវបានស្ទង់មតិ និងកម្រិតលម្អៀងនៃលទ្ធផល ។

៨.២.៧ ការស្ទង់មតិជាបុគ្គលមិនរាប់បញ្ចូលនៅក្នុងការយោសាសនាបោះឆ្នោតទេ ។

៨.២.៨ គ្រប់សកម្មភាពយោសាសនាដែលមានចែងក្នុងជំពូក៨ នេះ ត្រូវបញ្ឈប់ទាំងអស់ក្នុង អំឡុងពេលម្ភៃបួន (២៤) ម៉ោង មុនថ្ងៃបោះឆ្នោត និងថ្ងៃបោះឆ្នោត ។ ជនណា ប្រព្រឹត្តល្មើសនឹងបម្រាមនេះ នឹងត្រូវទទួលការពិន័យតាម ច.ប.យ.ស ។

ប្រការ ៨.៣ គណបក្សនយោបាយ ដែលបានចុះបញ្ជីត្រឹមត្រូវតាមច្បាប់ស្តីពីគណបក្សនយោបាយនៅក្រសួង មហាផ្ទៃ អាចរៀបចំកិច្ចប្រជុំអំពីកម្មវិធីនយោបាយរបស់ខ្លួននៅទីកន្លែងឯកជនគ្រប់ពេល និងមានសិទ្ធិលើកស្នាក់គណបក្សនយោបាយគ្រប់ពេលនៅលើទីតាំងឯកជន ឬផ្ទះឯកជន ដោយ មានការអនុញ្ញាតពីម្ចាស់ទីកន្លែងនោះ ។

៨.៣.១ ស្នាក់សញ្ញាគណបក្សនយោបាយអាចលើកនៅទីសាធារណៈ ដោយមានការសម្រប សម្រួលពីអាជ្ញាធរ ឃុំ សង្កាត់ ផ្នែកលើគោលការណ៍ស្មើភាព សន្តិសុខ និង សណ្តាប់ធ្នាប់ ។

៨.៣.២ ស្នាក់សញ្ញាគណបក្សនយោបាយ និងសម្ភារៈយោសាសនាសម្រាប់គណបក្សនយោបាយ មិនត្រូវអនុញ្ញាតឱ្យលើក ឬបិទនៅលើអគារ និងការិយាល័យរបស់រដ្ឋ ។

៨.៣.៣ ស្នាក់សញ្ញា ឬសម្ភារៈយោសាសនារបស់គណបក្សនយោបាយ ដែលស្ថិតនៅក្នុង រង្វង់មួយរយ (១០០) ម៉ែត្រ ពីការិយាល័យបោះឆ្នោត ត្រូវយកចេញយ៉ាងយូរមុនបំផុត នៅថ្ងៃបញ្ចប់ការយោសាសនាបោះឆ្នោត លើកលែងតែស្នាក់សញ្ញាដែលមាននៅទីស្នាក់ការ អចិន្ត្រៃយ៍របស់គណបក្សនយោបាយ ។

៨.៣.៤ គណបក្សនយោបាយ ត្រូវប្រមូលយកមកវិញនូវបន្តប្រកាស ខិត្តបណ្ណ ស្នាក់សញ្ញា ឬសម្ភារៈយោសាសនារបស់ខ្លួន ដែលស្ថិតនៅទីសាធារណៈ ក្នុងរយៈពេលយ៉ាងយូរ ដប់ប្រាំ (១៥) ថ្ងៃ បន្ទាប់ពីថ្ងៃបោះឆ្នោត ។

ប្រការ ៨.៤ ការដឹកជញ្ជូនអ្នកបោះឆ្នោតទៅកាន់ការិយាល័យបោះឆ្នោត ឬការផ្តល់ជូននូវយានជំនិះមិនរួមបញ្ចូល នៅក្នុងសកម្មភាពយោសាសនាបោះឆ្នោតទេ ប្រសិនបើការប្រើប្រាស់យានជំនិះទាំងនោះមានលក្ខណៈ ឯកជន មិនមានទ្រង់ទ្រាយធំ និងមិនមានភ្ជាប់នូវការផ្សព្វផ្សាយដែលពាក់ព័ន្ធនឹងគណបក្ស នយោបាយណាមួយ ឬបេក្ខជនណាម្នាក់ ។

៨.៤.១ ហាមប្រើប្រាស់មធ្យោបាយដឹកជញ្ជូនដែលជាសម្បត្តិរបស់រដ្ឋ ដើម្បីធ្វើសកម្មភាព យោសាសនាបោះឆ្នោតឱ្យគណបក្សនយោបាយណាមួយ ឬបេក្ខជនណាម្នាក់ និង ដឹកជញ្ជូនអ្នកបោះឆ្នោតទៅកាន់ការិយាល័យបោះឆ្នោត ។

៨.៤.២ មធ្យោបាយដឹកជញ្ជូនដែលជាសម្បត្តិរបស់រដ្ឋត្រូវបានកំណត់ដូចជា ៖ រថយន្ត ទោចក្រយានយន្ត និងជលយានគ្រប់ប្រភេទ ដែលប្រើប្រាស់ស្លាកសញ្ញារាជការ ឬ/និងរដ្ឋ នគរបាល ខេមរភូមិន្ទ និងរាជរដ្ឋាភិបាល ។

៨.៤.៣ ការដឹកជញ្ជូនមានលក្ខណៈកៀងគរ ឬរៀបចំទុកជាមុន ត្រូវហាមឃាត់ ។

ប្រការ ៨.៥ ការស្លៀកពាក់ (សម្លៀកបំពាក់-មួក) ដែលតាំងបង្ហាញឱ្យឃើញនូវរូបសញ្ញា សារនយោបាយ របស់គណបក្សនយោបាយ ឬរូបថតបេក្ខជនណាម្នាក់ មិនរួមបញ្ចូលនៅក្នុងសកម្មភាព យោសនាបោះឆ្នោតទេ លើកលែងតែការស្លៀកពាក់នោះស្ថិតក្នុងការិយាល័យបោះឆ្នោត ឬស្ថិត ក្នុងបរិវេណខាងក្នុង ឬខាងក្រៅនៃការិយាល័យបោះឆ្នោតក្នុងថ្ងៃបោះឆ្នោត ។

ប្រការ ៨.៦ មន្ត្រីរាជការស៊ីវិល អាជ្ញាធរដែនដីគ្រប់លំដាប់ថ្នាក់ កងយោធពលខេមរភូមិន្ទ នគរបាលជាតិ និងមន្ត្រីតុលាការដែលកំពុងបំពេញភារកិច្ច មិនត្រូវ ៖

- ប្រើឥទ្ធិពលអំណាចនៃតួនាទីរបស់ខ្លួនដោយប្រយោល ឬចំពោះទៅលើដំណើរការបោះឆ្នោត ។
- ប្រមូលផ្តុំមន្ត្រីរាជការស៊ីវិល អាជ្ញាធរដែនដីគ្រប់លំដាប់ថ្នាក់ កងយោធពលខេមរភូមិន្ទ នគរបាលជាតិ និងមន្ត្រីតុលាការមកធ្វើការបញ្ចុះបញ្ចូលក្នុងចេតនាស្វែងរកសំឡេងឆ្នោត នៅក្នុងអគារ និងការិយាល័យរបស់រដ្ឋ ។
- ចូលរួមសកម្មភាពក្នុងការយោសនាបោះឆ្នោត សម្រាប់គណបក្សនយោបាយណាមួយ ។ ការ ចូលរួមសកម្មភាពដែលត្រូវបានហាមឃាត់ចំពោះមន្ត្រីរាជការស៊ីវិល អាជ្ញាធរដែនដីគ្រប់លំដាប់ ថ្នាក់ កងយោធពលខេមរភូមិន្ទ នគរបាលជាតិ និងមន្ត្រីតុលាការដែលកំពុងបំពេញ ភារកិច្ច ត្រូវបានកំណត់ដូចតទៅ ៖

៨.៦.១ ជាសមាជិកនៃគណៈកម្មាធិការអចិន្ត្រៃយ៍ផ្នែកព័ត៌មាន និងប្រព័ន្ធផ្សព្វផ្សាយ ឬ គណៈកម្មការយោសនាបោះឆ្នោតនៃគណបក្សនយោបាយណាមួយ ។

៨.៦.២ ការចូលរួមក្នុងក្បួនដង្ហែ ការជួបជុំ ឬនិងក្បួនព្យាបាយត្រាដើម្បីគាំទ្រដល់គណបក្ស នយោបាយណាមួយ ឬ/និងបេក្ខជនណាម្នាក់ ។

៨.៦.៣ ការស្ទង់មតិសម្រាប់គណបក្សនយោបាយណាមួយ ឬបេក្ខជនណាម្នាក់ ។

៨.៦.៤ ការបើកបរយានជំនិះរបស់គណបក្សនយោបាយណាមួយ ឬបេក្ខជនណាម្នាក់ ។

៨.៦.៥ ការធ្វើសកម្មភាពចែកចាយសម្ភារៈដល់អ្នកបោះឆ្នោតក្នុងគោលបំណងគាំទ្រគណបក្ស នយោបាយណាមួយ ឬ/និងបេក្ខជនណាម្នាក់ ។

៤.៦.៦ ការធ្វើសេចក្តីថ្លែងការណ៍ជាសាធារណៈ ក្នុងការគាំទ្រគណបក្សនយោបាយណាមួយ ឬ/និងបេក្ខជនណាម្នាក់ ។

៤.៦.៧ ការលេងភ្លេងគាំទ្រគណបក្សនយោបាយ ឬ/និងច្រៀងចម្រៀង ឬ/និងផ្សព្វផ្សាយសារ នយោបាយផ្សេងៗ តាមរយៈឧបករណ៍បំពងសំឡេងនានា ដើម្បីគាំទ្រគណបក្ស នយោបាយណាមួយ ឬ/និងបេក្ខជនណាម្នាក់ ។

ប្រការ ៤.៧ មន្ត្រីរាជការស៊ីវិល អាជ្ញាធរដែនដីគ្រប់លំដាប់ថ្នាក់ កងយោធពលខេមរភូមិន្ទ នគរបាល ជាតិ និងមន្ត្រីតុលាការ បន្ទាប់ពីបញ្ចប់ម៉ោងធ្វើការ ឬស្ថិតនៅក្រៅម៉ោងការងារ ឬស្ថិតក្នុង ច្បាប់ឈប់សម្រាក អាចចូលរួមក្នុងសកម្មភាពនយោបាយ គាំទ្រចំពោះបេក្ខជនណាម្នាក់ ឬ គណបក្សនយោបាយណាមួយ ប៉ុន្តែពុំត្រូវស្លៀកពាក់ឯកសណ្ឋាន និងមិនត្រូវមានអារ្យធានា ដូចខ្លួនឡើយ ។ មន្ត្រីរាជការស៊ីវិល អាជ្ញាធរមូលដ្ឋានគ្រប់លំដាប់ថ្នាក់ កងយោធពលខេមរ ភូមិន្ទ នគរបាលជាតិ និងមន្ត្រីតុលាការដែលប្រព្រឹត្តផ្ទុយពីប្រការ ៤.៦ និងប្រការ ៤.៧ ត្រូវទទួលទោសដូចមានចែងក្នុងមាត្រា ១៧៨ថ្មី និងមាត្រា ១៧៧ថ្មី នៃ ច.ប.យ.ស ។

ប្រការ ៤.៨ មេភូមិ អនុប្រធានភូមិ និងសមាជិកភូមិ ត្រូវប្រកាន់ជំហរអព្យាក្រឹតតែតែលម្អៀងក្នុងការអនុវត្ត ការងាររបស់ខ្លួន ។ មេភូមិ អនុប្រធានភូមិ និងសមាជិកភូមិ ត្រូវផ្តល់សេវា និងព័ត៌មាន ដូចៗគ្នាជូនដល់អ្នកភូមិទាំងអស់ដើម្បីបង្កើតបរិយាកាសជឿទុកចិត្តគ្នា ។ មេភូមិ អនុប្រធានភូមិ និងសមាជិកភូមិ មិនត្រូវអនុវត្តដូចខាងក្រោម ៖

៤.៨.១ ប្រើប្រាស់ឥទ្ធិពល ឬតួនាទីរបស់ខ្លួនរំលោភលើសិទ្ធិសម្រេចរបស់ប្រជាពលរដ្ឋ ក្នុងការចូលរួមសកម្មភាពនយោបាយនានា ការទទួលព័ត៌មានអំពីកិច្ចការនយោបាយ និងការបោះឆ្នោត ។ ការរំលោភលើសិទ្ធិរួមមាន ៖

- ៤.៨.១.១ បំភិតបំភ័យ ឬគំរាមកំហែងអ្នកបោះឆ្នោតក្នុងគោលបំណងឱ្យអ្នក បោះឆ្នោត គាំទ្រគណបក្សនយោបាយ ឬបេក្ខជនណាម្នាក់ ។
- ៤.៨.១.២ សួរនាំអ្នកបោះឆ្នោត ឬចង់ដឹងអំពីការបោះឆ្នោតជាសម្ងាត់របស់អ្នក បោះឆ្នោត ។
- ៤.៨.១.៣ ដកហូតឯកសារបញ្ជាក់អត្តសញ្ញាណណាមួយ ពីប្រជាពលរដ្ឋ ទោះក្នុងកាលៈទេសៈណាក៏ដោយ ។
- ៤.៨.១.៤ ជ្រៀតជ្រែកលើសិទ្ធិអ្នកបោះឆ្នោតក្នុងការធ្វើសេចក្តីសម្រេចចិត្តដោយ សេរី ដើម្បីគាំទ្រគណបក្សនយោបាយ ឬបេក្ខជនណាម្នាក់ ។

៤.៨.២ ធ្វើសកម្មភាពណាមួយ ទោះដោយប្រយោលក្តី ឬផ្ទាល់ក្តី ដើម្បីបំភិតបំភ័យ គំរាមកំហែងអ្នកបោះឆ្នោត ដែលនាំឱ្យបាត់សេរីភាព នៃការជ្រើសរើសរបស់ ប្រជាពលរដ្ឋក្នុងការបោះឆ្នោត ។

៨.៨.៣ អូសទាញអ្នកបោះឆ្នោតឱ្យគាំទ្រ ឬប្រឆាំងចំពោះគណបក្សនយោបាយ ឬបេក្ខជនណាមួយ ។

៨.៨.៤ ផ្តិតទុកព័ត៌មាន ឬផ្សព្វផ្សាយព័ត៌មានដោយមានការរើសអើង ចំពោះអ្នកគាំទ្រគណបក្សនយោបាយ ។

ប្រការ ៨.៩ មេភូមិ អនុប្រធានភូមិ និងសមាជិកភូមិ ដែលប្រព្រឹត្តល្មើសនឹងប្រការ ៨.៨ ត្រូវផ្តន្ទាទោសទោសដោយអនុលោមតាមសេចក្តីណែនាំរបស់ក្រសួងមហាផ្ទៃលេខ ០០៤ ស.ណ.ន ចុះថ្ងៃទី១៧ ខែមីនា ឆ្នាំ២០០៦ ស្តីពីបែបបទ នីតិវិធីនៃការជ្រើសរើសមេភូមិ ការចូលកាន់តំណែង ការផ្លាស់ប្តូរមេភូមិ ការតែងតាំងជំនួយការភូមិ និងតួនាទីភារកិច្ចរបៀបរបបធ្វើការរបស់ភូមិ និងផ្តន្ទាទោសតាម ច.ប.យ.ស ។

ប្រការ ៨.១០ អង្គការមិនមែនរដ្ឋាភិបាល ឬសមាគមក្នុងស្រុក និងសមាគម ឬអង្គការអន្តរជាតិដែលបំពេញការងារក្នុងព្រះរាជាណាចក្រកម្ពុជា ត្រូវប្រកាន់ជំហរអព្យាក្រឹតតែលម្អៀងនៅក្នុងការបោះឆ្នោតជ្រើសរើសក្រុមប្រឹក្សាឃុំ សង្កាត់ ។ អង្គការមិនមែនរដ្ឋាភិបាល ឬសមាគមក្នុងស្រុក និងសមាគម ឬអង្គការអន្តរជាតិ ដែលបំពេញការងារក្នុងព្រះរាជាណាចក្រកម្ពុជាមិនត្រូវធ្វើសកម្មភាពណាមួយ ទោះដោយផ្ទាល់ក្តី ឬដោយប្រយោលក្តី ដូចខាងក្រោម៖

៨.១០.១ ផ្តួចផ្តើម ឬចូលរួមនៅក្នុងការយោសនារបស់គណបក្សនយោបាយ បេក្ខជន ឬអ្នកគាំទ្រណាមួយ ។ ការផ្តួចផ្តើម ឬការចូលរួមយោសនារួមមាន ៖

៨.១០.១.១ ការបញ្ចុះបញ្ចូល ឬការប្រមូលផ្តុំប្រជាពលរដ្ឋឱ្យចូលរួមយោសនាដើម្បីគាំទ្រគណបក្សនយោបាយ បេក្ខជន ឬអ្នកគាំទ្រណាមួយ ។

៨.១០.១.២ ការចូលរួមក្នុងក្បួនដង្ហែ ការប្រជុំរបស់គណបក្សនយោបាយ បេក្ខជន ឬអ្នកគាំទ្រណាមួយ ។

៨.១០.១.៣ ការចូលរួមផ្សព្វផ្សាយគោលនយោបាយគណបក្សនយោបាយ ឬសម្ភារៈយោសនាបោះឆ្នោតរបស់គណបក្សនយោបាយ បេក្ខជន ឬអ្នកគាំទ្រណាមួយ ។

៨.១០.១.៤ ការចូលរួមក្នុងសមាជិកគណៈកម្មការយោសនាបោះឆ្នោតនៃគណបក្សនយោបាយ ។

៨.១០.២ ចេញសេចក្តីថ្លែងការណ៍ ឬធ្វើសកម្មភាពណាមួយដែលគាំទ្រ ឬបង្ហាញ ភាពលម្អៀង ឬប្រឆាំងគណបក្សនយោបាយ បេក្ខជន ឬអ្នកគាំទ្រណាមួយ ។ ការចេញសេចក្តីថ្លែងការណ៍ ការធ្វើសកម្មភាពគាំទ្រ និងការបង្ហាញភាពលម្អៀងរួមមាន ៖

- ៨.១០.២.១ ការស្ទង់មតិសម្រាប់គណបក្សនយោបាយ បេក្ខជន ឬអ្នកគាំទ្រណាមួយ ។
- ៨.១០.២.២ ការសរសេរជាលាយលក្ខណ៍អក្សរ ឬផ្តល់បទសម្ភាសន៍ដល់ប្រព័ន្ធផ្សព្វផ្សាយក្នុងន័យគាំទ្រគណបក្សនយោបាយ បេក្ខជន ឬអ្នកគាំទ្រណាមួយ ។
- ៨.១០.២.៣ ការនិយាយដោយផ្ទាល់ ឬដោយប្រយោល ឬសរសេរជាលាយលក្ខណ៍អក្សរ បន្តបង្ហាត់គណបក្សនយោបាយ បេក្ខជន ឬអ្នកគាំទ្រណាមួយ ។
- ៨.១០.២.៤ ការដាក់តាំង ឬបិទផ្សាយរូបភាព ឬឯកសារបោះឆ្នោតផ្សេងៗទៀតដើម្បីគាំទ្រគណបក្សនយោបាយ ឬបេក្ខជន នៅតាមយានយន្តផ្ទាល់ខ្លួន ឬអង្គការខ្លួន ឬនៅក្នុងបរិវេណនៃទីកន្លែងធ្វើការរបស់ខ្លួន ។

៨.១០.៣ ផ្តល់មធ្យោបាយជាសម្ភារៈ ហិរញ្ញវត្ថុ ធនធានមនុស្ស ឬមធ្យោបាយផ្សេងៗដើម្បីគាំទ្រគណបក្សនយោបាយ បេក្ខជន ឬអ្នកគាំទ្រណាមួយ ។ ការផ្តល់មធ្យោបាយជាសម្ភារៈ ហិរញ្ញវត្ថុ ធនធានមនុស្ស រួមមាន ៖

- ៨.១០.៣.១ ការផ្តល់យានយន្តគ្រប់ប្រភេទដល់គណបក្សនយោបាយ ដើម្បីជាមធ្យោបាយសម្រាប់យោសនារបស់គណបក្សនយោបាយ បេក្ខជន ឬអ្នកគាំទ្រណាមួយ ។
- ៨.១០.៣.២ ការផ្តល់សម្ភារៈប្រើប្រាស់ផ្សេងៗ និងថវិកា ដល់ប្រជាពលរដ្ឋសម្រាប់ជាមធ្យោបាយក្នុងការចូលរួម យោសនា ដើម្បីគាំទ្រគណបក្សនយោបាយ បេក្ខជន ឬអ្នកគាំទ្រណាមួយ ។
- ៨.១០.៣.៣ ការផ្តល់ថវិកា សម្ភារៈ សម្រាប់ក្បួនដង្ហែយោសនា ការជួបជុំជាសាធារណៈ ការសម្តែងសិល្បៈ និងការបោះពុម្ពសម្ភារៈ សម្រាប់យោសនា ទោះដោយផ្ទាល់ក្តី ឬប្រយោលក្តី ដើម្បីគាំទ្រគណបក្សនយោបាយ បេក្ខជន ឬអ្នកគាំទ្រណាមួយ ។

៨.១០.៤ ហាមជនបរទេស ដែលមានវត្តមានក្នុងព្រះរាជាណាចក្រកម្ពុជា ធ្វើសកម្មភាពយោសនាបោះឆ្នោត ដើម្បីគាំទ្រ ឬប្រឆាំងគណបក្សនយោបាយណាមួយ ។

ប្រការ ៨.១១ មុននឹងបើកការយោសនាបោះឆ្នោត គណ/ខប និង គយ/សប ត្រូវផ្សព្វផ្សាយដល់មន្ត្រីដែលបានរៀបរាប់ក្រោមប្រការ ៨.៦ ៨.៧ និងប្រការ ៨.៨ ខាងលើ តាមរយៈអាជ្ញាធរដែនដី កងយោធពលខេមរភូមិន្ទ កងនគរបាលជាតិ ថ្នាក់រាជធានី ខេត្ត ក្រុង ស្រុក ខណ្ឌ និងឃុំសង្កាត់ អំពីភារកិច្ច និងអព្យាក្រឹតភាពក្នុងម៉ោងធ្វើការទាក់ទងដល់ការយោសនាបោះឆ្នោត ។

ប្រការ ៨.១២ គធ/ខប និង គឃ/សប ត្រូវចាត់ចែងកម្មវិធីប្រជុំប្រចាំសប្តាហ៍ និងប្រជុំបន្ថែម តាមការចាំបាច់ជាមួយនិងតំណាងគណបក្សនយោបាយឈរឈ្មោះបោះឆ្នោត និងភាគីពាក់ព័ន្ធនានា ដើម្បី ៖

- ៨.១២.១ ជម្រាបជូនដឹងពីការវិវត្តនៃដំណើរការបោះឆ្នោត ។
- ៨.១២.២ ជម្រាបជូនជាសង្ខេបពី ប.ន.ឃ.ស ។
- ៨.១២.៣ ស្តាប់ មតិយោបល់ សំណូមពរ និងការកត់សម្គាល់ផ្សេងៗ ។
- ៨.១២.៤ ពិភាក្សាលើបញ្ហាផ្សេងៗទៀត ដែលពាក់ព័ន្ធដល់ដំណើរការបោះឆ្នោត ។

ប្រការ ៨.១៣ គណបក្សនយោបាយ និងបេក្ខជនទាំងអស់ ត្រូវតែគោរពក្រមសីលធម៌សម្រាប់គណបក្សនយោបាយ ដែលអនុម័តដោយ គ.ជ.ប ។

- ៨.១៣.១ គ្រប់បេក្ខជន និងគណបក្សនយោបាយទាំងអស់ត្រូវតែគោរពច្បាប់បោះឆ្នោត ។
- ៨.១៣.២ គ្រប់បេក្ខជន និងគណបក្សនយោបាយទាំងអស់ ត្រូវតែគោរព បទបញ្ជា និងនីតិវិធី និងសេចក្តីណែនាំផ្សេងៗដែលបានអនុម័តដោយ គ.ជ.ប ។
- ៨.១៣.៣ គ្រប់បេក្ខជន និងគណបក្សនយោបាយទាំងអស់ត្រូវប្រកាន់អាកប្បកិរិយាថ្លៃថ្នូរ។
- ៨.១៣.៤ គ្រប់បេក្ខជន និងគណបក្សនយោបាយទាំងអស់ត្រូវតែអនុវត្តតាមគោលការណ៍សិទ្ធិមនុស្ស និងលទ្ធិប្រជាធិបតេយ្យដូចដែលបានរៀបរាប់ក្នុងជំពូកទី៣ នៃច្បាប់រដ្ឋធម្មនុញ្ញនៃព្រះរាជាណាចក្រកម្ពុជា ។
- ៨.១៣.៥ គណបក្សនយោបាយ ឬបេក្ខជន ឬតំណាង មិនត្រូវបង្គាប់បញ្ជាឱ្យអ្នកគាំទ្ររបស់ខ្លួន ទៅហែកចោលនូវក្រដាសផ្សាយរបស់គណបក្សនយោបាយ ឬ/និងបេក្ខជនដទៃទៀតឡើយ ។
- ៨.១៣.៦ គណបក្សនយោបាយ ឬបេក្ខជន ឬតំណាង មិនត្រូវជំរុញឱ្យមានការប្រព្រឹត្តអំពើហិង្សា ឬការបំភិតបំភ័យក្នុងអំឡុងពេលធ្វើការយោសនាបោះឆ្នោតឡើយ ។
- ៨.១៣.៧ គណបក្សនយោបាយ ឬបេក្ខជន ឬតំណាង ឬជនណាម្នាក់ មិនត្រូវផ្តល់វិភាគទានជូនសគុណ ឬរង្វាន់លើកទឹកចិត្តជាប្រាក់កាស ឬជាសម្ភារៈ ទោះបីតាមមធ្យោបាយណាក៏ដោយដល់ស្ថាប័ន អង្គការ ឬបុគ្គលណាម្នាក់ក្នុងគោលបំណងទិញទឹកចិត្តអ្នកបោះឆ្នោត ។

៨.១៣.៨ គណបក្សនយោបាយ ឬបេក្ខជន ឬតំណាង មិនត្រូវគំរាមកំហែង ឬបំភិត បំភ័យដោយផ្ទាល់ ឬដោយប្រយោលដល់បុគ្គលណាម្នាក់ ឬក្រុមគាំទ្រណាមួយ ដើម្បីឱ្យគេគាំទ្រខ្លួន ឬបំបាក់ទឹកចិត្តបុគ្គលទាំងនោះ ឱ្យឈប់គាំទ្រដល់បេក្ខជន ឬ គណបក្សនយោបាយដទៃទៀតឡើយ ។ ការគំរាមកំហែង បំភិតបំភ័យ និង បំបាក់ទឹកចិត្ត រួមមាន ៖

៨.១៣.៨.១ ការនិយាយដោយផ្ទាល់ ឬដោយប្រយោល ឬការសរសេរជាលាយ លក្ខណ៍អក្សរ ដែលមានន័យគំរាមកំហែងដល់អាយុជីវិត រាងកាយ ឬការប៉ុនប៉ងបំផ្លិចបំផ្លាញ និងធ្វើឱ្យខូចខាតទ្រព្យសម្បត្តិ ។

៨.១៣.៨.២ ការនិយាយដោយផ្ទាល់មាត់ ឬដោយប្រយោល ឬការសរសេរ ជាលាយលក្ខណ៍អក្សរក្នុងន័យថាធ្វើទារុណកម្ម ។

៨.១៣.៨.៣ ការវាយតប់បន្តិចបន្តួច ឬធ្ងន់ធ្ងរលើបុគ្គលណាម្នាក់ ។

៨.១៣.៨.៤ ការរំលោភដោយពាក្យសម្តីថាធ្វើទុក្ខទោសដល់រាងកាយ ។

៨.១៣.៨.៥ ការដាក់បង្ហាញ ឬប្រើប្រាស់នូវគ្រឿងសញ្ជាតិដើម្បីបំភិតបំភ័យ ។

៨.១៣.៨.៦ ការលើកឡើងដោយផ្ទាល់មាត់ ឬជាលាយលក្ខណ៍អក្សរ ដែលយោង ទៅលើព្រឹត្តិការណ៍ពិតកាលដូចជា ឃាតកម្ម ការវាយដំ ការ រំលោភ ឬការបំផ្លិចបំផ្លាញទ្រព្យសម្បត្តិរបស់ជនណាម្នាក់ ។

៨.១៣.៨.៧ ការបាញ់ដោយកាំភ្លើងបង្ហើរលើក្បាលបុគ្គលណាម្នាក់ ឬលើដំបូលផ្ទះ ឬលើឃានជំនិះ ឬនៅទីកន្លែងជុំវិញខ្លួនបុគ្គលនោះ ។

៨.១៣.៨.៨ ការយកសាកសពសត្វធាតុ ឬសញ្ញាផ្សេងៗ ឬឧបករណ៍ទាំងឡាយ ណាទៅដាក់មុខផ្ទះជនណាម្នាក់ ដែលអាចធ្វើឱ្យជននោះ មានការ ភ័យខ្លាចដល់អាយុជីវិតរបស់ខ្លួន ឬដល់បងប្អូនស្រីស្រីរបស់ខ្លួន ។

៨.១៣.៨.៩ ការបណ្តើរ ឬបង្ខំរាំងជនណាម្នាក់ដោយបង្ខំ ដែលផ្ទុយនឹងឆន្ទៈ របស់ជននោះ ដែលធ្វើឱ្យអារម្មណ៍របស់ជននោះមានការភ័យខ្លាច ឬធ្វើឱ្យខ្លាចចំពោះសុវត្ថិភាពផ្ទាល់ ឬសុវត្ថិភាពគ្រួសាររបស់ខ្លួន ។

៨.១៣.៨.១០ ការប្រើភាសាអសីលធម៌បង្ហាញពីការគំរាមកំហែង ។

៨.១៣.៨.១១ ការគំរាមកំហែងខាងផ្នែកហិរញ្ញវត្ថុ ដូចជាការបញ្ឈប់ពីការងារ ការដកហូតដីធ្លី ផ្ទះសំបែង ឬផលប្រយោជន៍ហិរញ្ញវត្ថុផ្សេងទៀត ។

៨.១៣.៨.១២ ការធ្វើការគាបសង្កត់ ឬគំរាមកំហែង ឬបង្ខំឱ្យធ្វើសម្បថ ឬបង្ខំ ឱ្យផ្តិតមេដៃឱ្យគេបោះឆ្នោតឱ្យគណបក្សនយោបាយរបស់ខ្លួន ឬ គណបក្សនយោបាយណាមួយដែលខ្លួនចូលចិត្ត ។

៨.១៣.៨.១៣ ការប្រមូល ឬការដកហូត ឬការបំផ្លាញឯកសារបញ្ជាក់អត្តសញ្ញាណ
សម្រាប់ការបោះឆ្នោត ។

៨.១៣.៨.១៤ ការកំហិតសិទ្ធិណាមួយចំពោះអ្នកបោះឆ្នោតក្នុងការស្វែងរក ឬស្តាប់
នូវព័ត៌មានអំពីគណបក្សនយោបាយណាមួយ ។

ប្រការ ៨.១៤ គណបក្សនយោបាយ ឬបេក្ខជន ឬតំណាង ដែលប្រព្រឹត្តផ្ទុយនឹងប្រការ ៨.១៣ នឹងត្រូវទទួល
ទោសតាមមាត្រា ១៧៨ថ្មី មាត្រា ១៨១ថ្មី និងមាត្រា ១៨៧ថ្មី នៃ ច.ប.ឃ.ស ។

សម្ភារៈអប់រំអ្នកបោះឆ្នោត

ប្រការ ៨.១៥ នាយកដ្ឋានបណ្តុះបណ្តាល និងព័ត៌មានសាធារណៈ ទទួលខុសត្រូវក្នុងការផលិត និងផ្សព្វផ្សាយ
សម្ភារៈអប់រំអ្នកបោះឆ្នោត ដើម្បីលើកកម្ពស់ការយល់ដឹងអំពីដំណើរការបោះឆ្នោត ។

៨.១៥.១ គ.ជ.ប អំពាវនាវ និងលើកទឹកចិត្តអង្គការមិនមែនរដ្ឋាភិបាលជាតិ និងអន្តរ
ជាតិ ដែលកំពុងបំពេញភារកិច្ចនៅក្នុងព្រះរាជាណាចក្រកម្ពុជាឱ្យចូលរួមយ៉ាងសកម្ម
ដើម្បីឱ្យការអប់រំសាធារណជនដែលទាក់ទងដល់ដំណើរការបោះឆ្នោតមានប្រសិទ្ធភាព
ខ្ពស់ ។

៨.១៥.២ អង្គការមិនមែនរដ្ឋាភិបាលជាតិ និងអន្តរជាតិ ដែលកំពុងបំពេញភារកិច្ចនៅក្នុង
ព្រះរាជាណាចក្រកម្ពុជា ដែលមានបំណងសហការជាមួយ គ.ជ.ប នៅក្នុងផ្នែក
ណាមួយនៃការអប់រំសាធារណជនអំពីការបោះឆ្នោត អាចទំនាក់ទំនងជាមួយនិង
នាយកដ្ឋានបណ្តុះបណ្តាល និងព័ត៌មានសាធារណៈនៃ គ.ជ.ប ។

៨.១៥.៣ សម្ភារៈអប់រំអ្នកបោះឆ្នោតដែលផលិតដោយអង្គការមិនមែនរដ្ឋាភិបាលជាតិ និង
អន្តរជាតិ ត្រូវតែអព្យាក្រឹត និងមិនលម្អៀង ។ សម្ភារៈនោះ មិនត្រូវគាំទ្រ ឬ
បន្តបង្ហាញគណបក្សនយោបាយ ហើយត្រូវគោរពទៅតាមច្បាប់បោះឆ្នោត និង
បទបញ្ជា និងនីតិវិធីរបស់ គ.ជ.ប ។

៨.១៥.៤ សម្ភារៈព័ត៌មានសាធារណៈ និងសម្ភារៈអប់រំដែលផលិតដោយ គ.ជ.ប និង
សម្ភារៈអប់រំដែលផលិតដោយអង្គការមិនមែនរដ្ឋាភិបាលជាតិ ឬនិងអន្តរជាតិ ដែល
ទទួលបានលិខិតយល់ព្រមពី គ.ជ.ប ត្រូវបានរក្សាសិទ្ធិ ហើយមិនត្រូវបន្ថែម ឬ
បន្ថយដោយគ្មានការយល់ព្រមពី គ.ជ.ប ឡើយ ។ អង្គការមិនមែនរដ្ឋាភិបាលជាតិ

ឬ/និងអន្តរជាតិ ដែលបានសហការជាមួយ គ.ជ.ប ក្នុងការផលិតសម្ភារៈ
អប់រំសាធារណជន ត្រូវទទួលខុសត្រូវចំពោះមុខច្បាប់នូវការប្រព្រឹត្តខុសពីកិច្ចព្រម
ព្រៀងរវាងភាគីទាំងពីរ ។

៤.១៥.៥ ដើម្បីធានាថា ខ្លឹមសារនៃសម្ភារៈអប់រំអ្នកបោះឆ្នោតដែលផលិតដោយអង្គការមិន
មែនរដ្ឋាភិបាលជាតិ ឬ/និងអន្តរជាតិត្រឹមត្រូវតាមបច្ចេកទេស និងតាមច្បាប់បោះឆ្នោត
ហើយ និងតាមបទបញ្ជា និងនីតិវិធីរបស់ គ.ជ.ប គ.ជ.ប និងជួយផ្តល់សេវាកម្ម
ពិនិត្យផ្ទៀងផ្ទាត់/យល់ព្រម និងណែនាំ ដល់អង្គការមិនមែនរដ្ឋាភិបាលអំពីលក្ខណៈ
បច្ចេកទេស និងបញ្ជាក់ពីភាពស្របច្បាប់នៃសម្ភារៈអប់រំនេះ ។

៤.១៥.៦ ការបោះពុម្ពផ្សាយ ឬការផ្សព្វផ្សាយសម្ភារៈអប់រំអ្នកបោះឆ្នោត ពុំតម្រូវឱ្យមានសេវាកម្ម
ពិនិត្យផ្ទៀងផ្ទាត់ យល់ព្រមចាំបាច់ពី គ.ជ.ប ឡើយ ។

៤.១៥.៧ ទោះបីជាសម្ភារៈអប់រំត្រូវបានទទួល ឬមិនបានទទួលលិខិតយល់ព្រមក៏ដោយ អ្នក
ទទួលបោះពុម្ពផ្សាយ និងអ្នកទទួលផ្សព្វផ្សាយត្រូវស្គាល់អត្តសញ្ញាណអតិថិជន
របស់ខ្លួន ហើយមិនទទួលខុសត្រូវចំពោះមុខច្បាប់បោះឆ្នោតចំពោះខ្លឹមសារបច្ចេកទេស
នៃសម្ភារៈអប់រំនោះឡើយ លើកលែងតែមានច្បាប់កំណត់ផ្សេងពីនេះ ។ ម្ចាស់
សម្ភារៈអប់រំត្រូវទទួលខុសត្រូវចំពោះមុខច្បាប់ ។

៤.១៥.៨ ក្នុងករណីដែលមានស្នើសុំការផ្តល់សេវាកម្មពិនិត្យ ផ្ទៀងផ្ទាត់ គណៈកម្មការសម្រប
សម្រួលកម្មវិធីស្នើសុំដែលមានចែងក្រោមចំណុច ៨.១៦.៤ មានភារកិច្ចក្នុង
ការផ្តល់សេវាកម្មពិនិត្យផ្ទៀងផ្ទាត់/យល់ព្រម ក្នុងរយៈពេលយ៉ាងយូរចិតសិបពីរ
(៧២) ម៉ោង បន្ទាប់ពីទទួលបានសំណើពីអង្គការមិនមែនរដ្ឋាភិបាលនានាសុំឱ្យ
ជួយពិនិត្យផ្ទៀងផ្ទាត់សម្ភារៈអប់រំនោះ ។ ក្នុងករណីពិនិត្យឃើញថា សម្ភារៈ ឬ
ខ្លឹមសារអប់រំ មិនសមស្របតាមច្បាប់ បទបញ្ជា និងនីតិវិធីទេ គណៈកម្មការ
សម្របសម្រួលកម្មវិធីស្នើសុំត្រូវបង្ហាញអំពីការខុសឆ្គង ហើយស្នើសុំឱ្យមាន
ការកែតម្រូវតាមមធ្យោបាយណាមួយដែលប្រសើរបំផុត ។ ក្នុងករណីគណៈ
កម្មការសម្របសម្រួលកម្មវិធីស្នើសុំ ធ្វើការពិនិត្យផ្ទៀងផ្ទាត់សម្ភារៈអប់រំរបស់
អង្គការមិនមែនរដ្ឋាភិបាលហួសរយៈពេលចិតសិបពីរ (៧២)ម៉ោង ដោយពុំទាន់
ផ្តល់លិខិតយល់ព្រមទេ ចាត់ទុកថាគណៈកម្មការសម្របសម្រួលកម្មវិធីស្នើសុំ
បានឯកភាពលើខ្លឹមសារនិងអន្តរាគមន៍ឱ្យធ្វើការផ្សព្វផ្សាយឯកសារនោះជាសាធារណៈបាន។

- ៨.១៥.៩ សម្ភារៈអប់រំដែលត្រូវបានពិនិត្យផ្ទៀងផ្ទាត់ និងទទួលបានលិខិតយល់ព្រមពី គ.ជ.ប ដូចជា ៖
 - ៨.១៥.៩.១ សៀវភៅដេតូ ឬរឿងរ៉ាវដេតូអប់រំខ្លី ។
 - ៨.១៥.៩.២ កាសែតស្រ្តីម៉ាញ៉េ ឬខ្សែអាត់សំឡេង ។
 - ៨.១៥.៩.៣ ខិត្តប័ណ្ណផ្សេងៗ និងបដា ។
 - ៨.១៥.៩.៤ សៀវភៅអប់រំទាក់ទងដល់ការបោះឆ្នោត ។
 - ៨.១៥.៩.៥ ការផ្សព្វផ្សាយ និងរូបភាពចុះលើទំព័រសារព័ត៌មាន ។
 - ៨.១៥.៩.៦ រូបភាព ឬពាក្យស្លោកបោះពុម្ពលើសម្លៀកបំពាក់ ឬមួក ។

- ៨.១៥.១០ សម្ភារៈដែលបានពិនិត្យ ផ្ទៀងផ្ទាត់ ហើយទទួលបានលិខិតយល់ព្រមពី គ.ជ.ប ត្រូវតម្កល់ទុកនៅ គ.ជ.ប មួយមុខមួយច្បាប់សម្រាប់ជាឯកសារ ។

- ៨.១៥.១១ អង្គការមិនមែនរដ្ឋាភិបាលជាតិ និងអន្តរជាតិ ដែលមិនប្រើប្រាស់ប្រព័ន្ធពិនិត្យ ផ្ទៀងផ្ទាត់/យល់ព្រម ដែលផ្តល់ដោយ គ.ជ.ប ត្រូវទទួលខុសត្រូវតាមបញ្ញត្តិ ច.ប.ឃ.ស ។ ប្រសិនបើព័ត៌មានដែលមានក្នុងសម្ភារៈអប់រំ ដែលទទួលបានផលិត នោះត្រូវបានរកឃើញថា លម្អៀងក្នុងន័យគាំទ្រសកម្មភាពគណបក្សនយោបាយ ណាមួយពុំត្រឹមត្រូវតាមច្បាប់ បទបញ្ជា និងនីតិវិធី ឬធ្វើឱ្យសាធារណជនយល់ខុស ពី ច.ប.ឃ.ស និង ប.ន.ឃ.ស គ.ជ.ប ត្រូវឱ្យសាមីអង្គការធ្វើការ កែតម្រូវ ឬបញ្ជាឱ្យដកហូតសម្ភារៈនោះទាំងស្រុងតែម្តង ។ សម្ភារៈដែលរក ឃើញថា លម្អៀងក្នុងន័យគាំទ្រសកម្មភាពគណបក្សនយោបាយណាមួយ ត្រូវបាន កំណត់ ដូចចំណុច ៨.១៦.៦ ខាងក្រោម ។

- ៨.១៥.១២ អង្គការមិនមែនរដ្ឋាភិបាលជាតិ និងអន្តរជាតិ ត្រូវបានអនុញ្ញាតឱ្យផលិតតាមគោលការណ៍ ស្មើភាពនូវសៀវភៅអប់រំអ្នកបោះឆ្នោត ដែលមានកម្មវិធីនយោបាយរបស់គណបក្ស ទាំងអស់ ដែលបានចុះបញ្ជីបេក្ខជនឈរឈ្មោះបោះឆ្នោតជ្រើសរើសក្រុមប្រឹក្សាឃុំ សង្កាត់ ។ សៀវភៅអប់រំអ្នកបោះឆ្នោតនេះអាចបោះពុម្ព និងធ្វើការដឹកជញ្ជូនទៅ ដល់មូលដ្ឋានមុនថ្ងៃចាប់ផ្តើមយោសនាបោះឆ្នោត ប៉ុន្តែអាចចែកចាយ និងធ្វើការ ផ្សព្វផ្សាយជាសាធារណៈបានតែក្នុងអំឡុងពេលយោសនាបោះឆ្នោតប៉ុណ្ណោះ ។

- ៨.១៥.១៣ គ.ជ.ប មានសិទ្ធិធ្វើការកែតម្រូវ ឬដកហូតនូវផ្នែកណាមួយ ឬសម្ភារៈអប់រំ ទាំងអស់ ដែលមិនគោរពតាមចំណុច ៨.១៥.៣ ៨.១៥.១២ និង ៨.១៦.៦ សាមីអង្គការត្រូវធ្វើការកែតម្រូវតាមសំណើរបស់ គ.ជ.ប ជាចាំបាច់ ។ ក្នុងករណី កំហុសអង្គការមានលក្ខណៈធ្ងន់ធ្ងរ សាមីអង្គការត្រូវទទួលទោសតាមមាត្រា ១៨៧ថ្មី នៃ ច.ប.ឃ.ស ។

រូបភាព និងសម្ភារៈយោសនាផ្សព្វផ្សាយ

ប្រការ ៨.១៦ យោងតាមប្រការ ៨.២ គណបក្សនយោបាយ បេក្ខជននានា និងអ្នកគាំទ្រទាំងឡាយ អាច ប្រើប្រាស់រូបភាព ឬសម្ភារៈយោសនាផ្សព្វផ្សាយបានដូចជា ៖

- ៨.១៦.១ ខិត្តប័ណ្ណយោសនាបោះឆ្នោត ។
- ៨.១៦.២ ការយោសនា តាមខណ្ឌសន្សំ ឬតាមឧបករណ៍បញ្ជាំងរូបភាព ។
 - ៨.១៦.២.១ អត្ថបទយោសនា ។
 - ៨.១៦.២.២ បទភ្លេង និងចម្រៀងជាពាក្យស្លោកខ្លីៗ ។
 - ៨.១៦.២.៣ ការសូត្រកំណាព្យ ។
 - ៨.១៦.២.៤ ការប្រគំតន្ត្រី ។
 - ៨.១៦.២.៥ កិច្ចសម្ភាសន៍ដោយបន្តផ្ទាល់ ឬដោយមិនបន្តផ្ទាល់ ។
 - ៨.១៦.២.៦ ការសម្តែងសិល្បៈ ។
 - ៨.១៦.២.៧ ការចាក់កាសែតវីដេអូជាសាធារណៈ ។

៨.១៦.៣ ដោយយោងលើរូបភាព និងសម្ភារៈយោសនាបោះឆ្នោតដូចបានបញ្ជាក់ ខាងលើ មធ្យោបាយផ្សេងៗទៀតរួមមាន ៖

- ៨.១៦.៣.១ រឿងល្ខោនខ្លីៗ និងការសម្តែងសិល្បៈ ការបញ្ចាំងខ្សែភាពយន្ត វីដេអូ ។
- ៨.១៦.៣.២ ប៉េងប៉េង ឬ/និងបង្ហាត់ខ្មែង ។
- ៨.១៦.៣.៣ សម្ភារៈបោះពុម្ពដូចជា រូបភាពបិទផ្សាយសម្លៀកបំពាក់ អាវយឺត មួក ស្លាកសញ្ញា ពាក្យស្លោក ឬរូបភាពបិទតាមរថយន្ត ស្លាកសញ្ញា លោហៈខ្មាស់ បដា ។ល។
- ៨.១៦.៣.៤ ការស្រែកតាមទីសាធារណៈ ។

៨.១៦.៤ គ.ជ.ប បង្កើតគណៈកម្មការសម្របសម្រួលកម្មវិធីស្នើសុំភាពមួយ ដើម្បីពិនិត្យ សម្ភារៈអប់រំដែលផលិតដោយ គ.ជ.ប អង្គការមិនមែនរដ្ឋាភិបាលជាតិ ឬ អន្តរជាតិ ដូចមានចែងក្នុងចំណុច ៨.១៥.១១ និងសម្ភារៈយោសនាបស់ គណបក្សនយោបាយក្នុងករណីមានការតវ៉ា ឬមានបណ្តឹងពីគណបក្សនយោបាយ បេក្ខជន ឬតំណាង ។

៨.១៦.៤.១ សមាសភាពគណៈកម្មការសម្របសម្រួលកម្មវិធីស្នើសុំភាព មានដូច ខាងក្រោម ៖

- ១. អគ្គលេខាធិការរង ជាប្រធាន
- ២. ជំនួយការ គ.ជ.ប មួយរូប ជាអនុប្រធាន
- ៣. ប្រធាននាយកដ្ឋានបណ្តុះបណ្តាល និងព័ត៌មានសាធារណៈ ជាសមាជិក
- ៤. ប្រធាននាយកដ្ឋានសេវាកម្មច្បាប់ និងវិវាទកម្ម ជាសមាជិក
- ៥. អនុប្រធាននាយកដ្ឋានបណ្តុះបណ្តាល និងព័ត៌មានសាធារណៈ ទទួលបន្ទុកព័ត៌មានសាធារណៈ ជាសមាជិក
- ៦. ជំនួយការនាយកដ្ឋានបណ្តុះបណ្តាល និងព័ត៌មានសាធារណៈ ជាសមាជិក ។

៨.១៦.៤.២ គណៈកម្មការសម្របសម្រួលកម្មវិធីស្នើសុំភាព ត្រូវរៀបចំចាត់ចែង ឱ្យមានកិច្ចប្រជុំជាមួយគណបក្សនយោបាយទាំងអស់ដែលបានចុះ បញ្ជីបេក្ខជននៃគណបក្សនយោបាយសម្រាប់ឈរឈ្មោះបោះឆ្នោត ដើម្បីពន្យល់ប្រាប់អំពីដំណើរការយោធាបោះឆ្នោត និងបទបញ្ជា និងនីតិវិធីរបស់ គ.ជ.ប ។

៨.១៦.៤.៣ គណៈកម្មការសម្របសម្រួលកម្មវិធីស្នើសុំភាព ត្រូវរៀបចំចាត់ចែង ឱ្យគណបក្សនយោបាយដែលបានចុះបញ្ជីបេក្ខជន នៃគណបក្ស នយោបាយឈរឈ្មោះបោះឆ្នោតជ្រើសរើសក្រុមប្រឹក្សាឃុំ សង្កាត់ ជាផ្លូវការ មានឱកាសផ្សព្វផ្សាយអំពីគោលនយោបាយរួមរបស់ គណបក្សនយោបាយនីមួយៗ ក្នុងការអភិវឌ្ឍន៍ឃុំ សង្កាត់ ដល់អ្នក បោះឆ្នោត តាមទូរទស្សន៍ និងវិទ្យុរបស់រដ្ឋ ផ្នែកតាមគោលការណ៍ របស់ គ.ជ.ប និងតាមលំដាប់ពេលមុនក្រោយ ។

៨.១៦.៤.៤ ក្នុងករណីដូចមានចែងក្នុងចំណុច ៨.១៥.១១ គណៈកម្មការ សម្របសម្រួលកម្មវិធីស្នើសុំភាពត្រូវត្រួតពិនិត្យ ឱ្យឃើញថាខ្លឹមសារ សម្ភារៈអប់រំនោះមិនរួមបញ្ចូលនូវខ្លឹមសារដូចមានចែងក្នុងចំណុច ៨.១៦.៦ ឡើយ ។

៨.១៦.៤.៥ ក្នុងករណីមានការតវ៉ា ឬមានបណ្តឹងពីគណបក្សនយោបាយ បេក្ខជន ឬតំណាង គណៈកម្មការសម្របសម្រួលត្រូវត្រួតពិនិត្យសម្ភារៈ យោសនានោះ ដោយយោងតាមមាត្រា ១៧៨ថ្មី និងមាត្រា ១៧៧ថ្មី នៃ ច.ប.យ.ស និងយោងតាមចំណុច ៨.១៣.៤ ៨.១៦.៦ និង ៨.១៦.៩ ក្នុងជំពូកទី៨ នៃ ប.ន.យ.ស នេះ ។

- ៨.១៦.៥ គ្រប់សម្ភារៈ ឯកសារយោងនោះបោះឆ្នោតទាំងអស់ដែលបានបោះពុម្ព ចែកផ្សាយ ឬផ្សព្វផ្សាយដោយបេក្ខជន ឬ/និងគណបក្សនយោបាយ ត្រូវតែមានដាក់សញ្ញាសម្គាល់របស់សាមីគណបក្ស (ឈ្មោះ ឬ/និងអាសយដ្ឋាន) ។
- ៨.១៦.៦ សម្ភារៈអប់រំ និងសម្ភារៈយោងនោះដែលត្រូវបានផ្សព្វផ្សាយជាទម្រង់អត្ថបទបោះពុម្ព ឬតាមឧបករណ៍បំពងសំឡេងមិនត្រូវរួមបញ្ចូល ឬប្រើប្រាស់នូវរូបភាពណាមួយដូចខាងក្រោម ៖
 - ៨.១៦.៦.១ ប្រើប្រាស់រូបភាព ឬភាសាដែលព្យួរឆ្នុកបោះឆ្នោតឱ្យប្រព្រឹត្តអំពើហិង្សា បំភិតបំភ័យ គំរាមកំហែងប្រឆាំងឆ្នុកបោះឆ្នោត ឬគណបក្សនយោបាយ ឬបេក្ខជនផ្សេងទៀត ឬធ្វើឱ្យបាត់បង់ជំនឿជឿជាក់លើភាពសម្ងាត់នៃការបោះឆ្នោត ។
 - ៨.១៦.៦.២ ប្រើប្រាស់រូបភាព ឬភាសាដែលមាក់ងាយ បំភិតបំភ័យ ប្រមាថសម្តែងការមាក់ងាយ ឬអសីលធម៌ ។
 - ៨.១៦.៦.៣ ប្រើប្រាស់រូបភាព ឬភាសាដែលសាបព្រោះភាពភ័យខ្លាចធ្វើឱ្យភ័ន្តច្រឡំ និងខូចរបៀបរបបសង្គម ។
 - ៨.១៦.៦.៤ ប្រើប្រាស់រូបភាព ឬភាសាដែលមានព័ត៌មានមិនត្រឹមត្រូវចំពោះដំណើរការបោះឆ្នោត ។
- ៨.១៦.៧ ការផ្សព្វផ្សាយ ការចុះផ្សាយ ឬការបោះពុម្ពផ្សាយសម្ភារៈអប់រំ និងសម្ភារៈយោងនោះដែលត្រូវបានរកឃើញថាវិលោភចំណុច ៨.១៦.៦ ខាងលើ គ.ជ.ប អាចបញ្ជាឱ្យដកហូត ឬបញ្ឈប់ការផ្សព្វផ្សាយ និងការប្រើប្រាស់សម្ភារៈខុសច្បាប់ទាំងនោះ ។
- ៨.១៦.៨ គណបក្សនយោបាយត្រូវទទួលខុសត្រូវចំពោះសម្ភារៈដែលខ្លួនផ្សព្វផ្សាយ ចំពោះមុខច្បាប់យោងតាមមាត្រា ១៨៧ថ្មី នៃ ច.ប.យ.ស ។
- ៨.១៦.៩ ហាមធ្វើសកម្មភាពយោងនោះដោយយកព្រះនាយាល័ក្ខណ៍ ព្រះរាជឱង្ការ ព្រះរាជសារស្នាព្រះហស្ត និងព្រះនាមព្រះមហាក្សត្រ ព្រះមហាវីរក្សត្រ ព្រះមហាក្សត្រីព្រះវររាជមាតា រូបសញ្ញា គ.ជ.ប ទៅប្រើប្រាស់ដើម្បីរកសំឡេងឆ្នោត ។
- ៨.១៦.១០ ហាមលើកបដាយោងនោះ ស្ថាប័នសញ្ញាគណបក្សនយោបាយ និងរូបសញ្ញាណាមួយដែលបង្ហាញពីការគាំទ្រគណបក្សនយោបាយ ឬបេក្ខជនណាម្នាក់ឆ្លងកាត់ទទឹងផ្លូវសាធារណៈ ។

ប្រការ ៨.១៧ អ្នកគ្រប់គ្រងរោងមហោស្រព មណ្ឌលកីឡា ឧទ្យាន ឬទីសាធារណៈ ឬសាលាសាធារណៈ ត្រូវផ្តល់ទីកន្លែងរបស់ខ្លួនដល់បេក្ខជន ឬគណបក្សនយោបាយដែលបានចុះបញ្ជីបេក្ខជនឈរឈ្មោះបោះឆ្នោតដែលសុំជួលប្រើប្រាស់សម្រាប់ធ្វើការយោសនា ដោយផ្អែកលើគោលការណ៍ស្មើភាព និងតាមលំដាប់លំដោយ តាមកាលបរិច្ឆេទនៃការស្នើសុំ ។ គណបក្សនយោបាយ ឬបេក្ខជន ដែលមានបំណងជួលរោងមហោស្រព ឬមណ្ឌលកីឡា ឧទ្យាន ឬទីសាធារណៈ ឬសាលាសាធារណៈ ត្រូវដាក់ពាក្យសុំទៅអ្នកគ្រប់គ្រងយ៉ាងហោច ៣ (បី) ថ្ងៃ មុនថ្ងៃប្រជុំយោសនា ហើយត្រូវផ្ញើសេចក្តីចម្លងនៃពាក្យសុំនេះមួយច្បាប់ដល់ គ.យ/ស.ប ។ អ្នកគ្រប់គ្រងត្រូវឆ្លើយតបទៅនឹងពាក្យស្នើសុំមិនឱ្យលើសពីម្ភៃបួន (២៤) ម៉ោង ក្រោយពីបានទទួលពាក្យស្នើសុំ ។

៨.១៧.១ បន្ទាប់ពីបានទទួលនូវសេចក្តីជូនដំណឹង ដូចមានចែងក្រោមប្រការ ៨.១៧ គ.យ/ស.ប ត្រូវមានវិធានការសម្របសម្រួលអំពីការងារសន្តិសុខ និងសណ្តាប់ធ្នាប់សម្រាប់ឱ្យគណបក្សនយោបាយ ឬបេក្ខជន ធ្វើការយោសនា ។

៨.១៧.២ គ.យ/ស.ប ត្រូវមានសៀវភៅចុះលិខិតចម្លងនៃពាក្យស្នើសុំធ្វើការយោសនារបស់គណបក្សនយោបាយ ឬបេក្ខជន ដែលបានចម្លងជូនដើម្បីឱ្យបានដឹងថា គណបក្សនយោបាយណាបានស្នើសុំធ្វើការយោសនាមុន និងគណបក្សនយោបាយណាបានស្នើសុំធ្វើយោសនាបន្តបន្ទាប់ ។

៨.១៧.៣ គ.យ/ស.ប ត្រូវធ្វើកាលវិភាគប្រចាំសប្តាហ៍ ស្តីពីកាលកំណត់តាមលំដាប់លំដោយនៃការស្នើសុំប្រើប្រាស់ទីសាធារណៈ និងទីកន្លែងឯកជន រួចបិទផ្សាយជាសាធារណៈនៅទីស្នាក់ការ គ.យ/ស.ប មួយច្បាប់ និងនៅទីកន្លែងដែលត្រូវធ្វើការយោសនាមួយច្បាប់ ។

៨.១៧.៤ គ.យ/ស.ប គ.យ/ស.ប គ្រាន់តែជាអ្នកជួយសម្របសម្រួល និងរៀបចំតាមលំដាប់នៃការជូនដំណឹងស្តីពីការធ្វើការយោសនាបោះឆ្នោតរបស់គណបក្សនយោបាយនីមួយៗ និងមានវិធានការទប់ស្កាត់ និងដោះស្រាយចំពោះការយោសនាទាំងឡាយណា ដែលផ្ទុយនឹង ច.ប.យ.ស ប.ន.យ.ស និងក្រមសីលធម៌សម្រាប់ការបោះឆ្នោតជ្រើសរើសក្រុមប្រឹក្សាយុ សង្កាត់ ។

ប្រការ ៨.១៨ ក្នុងករណីគណបក្សនយោបាយចង់ហក្សនយុទ្ធនាការយោសនាបោះឆ្នោតរួមគ្នាច្រើនឃុំ សង្កាត់ គណបក្សនយោបាយនោះត្រូវជូនដំណឹងទៅគ្រប់ គ.យ/ស.ប ដែលក្សនដង្ហែត្រូវឆ្លងកាត់យ៉ាង

ហោចឱ្យបាន បី (៣) ថ្ងៃមុនថ្ងៃហែក្បួនយោសនា ។ គយ/សប ត្រូវសហការជាមួយអាជ្ញាធរ
ដែនដី ដើម្បីសម្របសម្រួលពេលវេលាវាងគណបក្សនយោបាយ និងគណបក្សនយោបាយ
ផ្សេងទៀតជៀសវាងជាន់កម្មវិធីក្នុងពេលតែមួយនៅពេលយុទ្ធនាការយោសនាបោះឆ្នោត ។

ប្រការ ៨.១៩ គ្រប់សកម្មភាពយោសនារបស់គណបក្សនយោបាយត្រូវរក្សានូវសណ្តាប់ធ្នាប់ល្អ តាមដងផ្លូវ
ទីប្រជុំជន និងទីសាធារណៈ ។

ប្រការ ៨.២០ គណបក្សនយោបាយ ឬបេក្ខជនឈរឈ្មោះបោះឆ្នោត អាចធ្វើសកម្មភាពយោសនានៅលើ
ទឹកដីឯកជន ឬនៅសាលាឯកជនបាន ប្រសិនបើមានការព្រមព្រៀងពីម្ចាស់កន្លែងនោះ ហើយ
ត្រូវជូនដំណឹងជាលាយលក្ខណ៍អក្សរទៅ គយ/សប យ៉ាងតិច បី (៣) ថ្ងៃ មុនថ្ងៃប្រជុំ
យោសនា ។ អ្នកគ្រប់គ្រងទឹកដីឯកជន ត្រូវផ្តល់ទឹកដីឯកជនរបស់ខ្លួនដល់បេក្ខជន ឬគណបក្សនយោបាយ
ដែលបានចុះបញ្ជីបេក្ខជនឈរឈ្មោះបោះឆ្នោត ដែលសុំផ្តល់ប្រើប្រាស់សម្រាប់បម្រើការយោសនា
ដោយផ្អែកលើគោលការណ៍ស្មើភាព និងលំដាប់មុនក្រោយ ។

ប្រការ ៨.២១ គណបក្សនយោបាយ ឬនិងបេក្ខជន ឬអ្នកគាំទ្រទាំងអស់មិនត្រូវជ្រៀតជ្រែក ឬធ្វើឱ្យរាំងស្ទះដល់
សកម្មភាពយោសនារបស់គណបក្សនយោបាយ ឬនិងបេក្ខជនឬអ្នកគាំទ្រផ្សេងទៀតឡើយ ។
សកម្មភាពដែលជ្រៀតជ្រែក និងធ្វើឱ្យរាំងស្ទះ រាំងស្ទះនោះរួមមាន ៖

- ៨.២១.១ ការនិយាយដើមជាមប្រមាថមើលងាយ ។
- ៨.២១.២ ការធ្វើទុក្ខទោសដល់រាងកាយ ។
- ៨.២១.៣ ការវាយតប់លើរាងកាយនៃបុគ្គលណាម្នាក់ ។
- ៨.២១.៤ ការបាញ់កាំភ្លើងនៅនិងកន្លែងដែលគណបក្សកំពុងធ្វើការយោសនា ឬកន្លែងប្រជុំ
ឬបង្កើរលើក្បាលអ្នកណាម្នាក់ ឬលើដំបូលផ្ទះ ឬលើយានជំនិះ ។
- ៨.២១.៥ ការរារាំងដោយមធ្យោបាយផ្សេងៗ ដើម្បីបន្តិចបន្តួចកំហុសឱ្យក្បួនដង្ហែយោសនាទៅ
មុខបាន ឬបញ្ឈប់សកម្មភាពយោសនាផ្សេងៗទៀត ។
- ៨.២១.៦ ការប្រើគ្រឿងផ្ទុះដើម្បីរាំងស្ទះដល់សកម្មភាពយោសនា របស់គណបក្សនយោបាយ
ឬបេក្ខជន ។
- ៨.២១.៧ ការប្រើឧបករណ៍បំពងសំឡេងដើម្បីរាំងស្ទះដល់ទឹកដីឯកជនដែលគណបក្សនយោបាយ
ឬបេក្ខជនកំពុងធ្វើការយោសនា ឬការជួបប្រជុំ ។

៨.២១.៨ ការទម្លាក់ស្លាក ឬបំផ្លាញបដាគណបក្សនយោបាយ ឬសម្ភារៈយោសនាបោះឆ្នោត របស់គណបក្សនយោបាយណាមួយ ។

ប្រការ ៨.២២ បេក្ខជនគ្រប់រូប និងគណបក្សនយោបាយទាំងអស់មានសិទ្ធិស្មើគ្នា ក្នុងការទទួលការ ការពារសន្តិសុខ និងសុវត្ថិភាពក្នុងអំឡុងពេលនៃការយោសនាបោះឆ្នោត ។

៨.២២.១ កងយោធពលខេមរភូមិន្ទ នគរបាលជាតិ មានភារកិច្ច និងការទទួលខុសត្រូវ ក្នុងការរក្សាបរិយាកាស សុវត្ថិភាពសម្រាប់ការបោះឆ្នោត ។

៨.២២.២ កងយោធពលខេមរភូមិន្ទ នគរបាលជាតិ មានភារកិច្ច និងការទទួលខុស ត្រូវដោយធានាចំពោះបេក្ខជនគ្រប់រូប និងគណបក្សនយោបាយទាំងអស់នូវសិទ្ធិ ស្មើគ្នាក្នុងការទទួលការការពារសន្តិសុខ និងសុវត្ថិភាពក្នុងអំឡុងពេលនៃការយោសនា បោះឆ្នោត ។

៨.២២.៣ កងយោធពលខេមរភូមិន្ទ នគរបាលជាតិ ដែលមានភារកិច្ចការពារ មិនត្រូវ ឈរកៀកពេកទៅនឹងមធ្យោបាយ ឬទីកន្លែង ដែលកំពុងធ្វើសកម្មភាពយោសនា បោះឆ្នោត លើកលែងតែមានការស្នើសុំដោយបេក្ខជន ឬ/និងគណបក្សនយោបាយ ណាមួយ ។

៨.២២.៤ ក្នុងអំឡុងពេលនៃការយោសនាបោះឆ្នោត គយ/សប ត្រូវតាមដានជារៀងរាល់ថ្ងៃ អំពីកំរិតសន្តិសុខ និងសុវត្ថិភាពក្នុងឃុំ សង្កាត់ និងត្រូវជូនព័ត៌មានទៅ គណ/ខប ជារៀងរាល់ថ្ងៃ ។ គណ/ខប ត្រូវសរុបសភាពការណ៍ សន្តិសុខ សុវត្ថិភាព និង រាយការណ៍ជូន គ.ជ.ប ជារៀងរាល់ថ្ងៃ ។

ភារកិច្ច និងកាតព្វកិច្ចរបស់ប្រព័ន្ធផ្សព្វផ្សាយព័ត៌មាន

ប្រការ ៨.២៣ កាសែត វិទ្យុ និងទូរទស្សន៍របស់រដ្ឋត្រូវផ្សព្វផ្សាយគ្រប់ព័ត៌មាន ដែលស្នើឡើងដោយ គ.ជ.ប ដោយឥតគិតថ្លៃ ដើម្បីផ្សព្វផ្សាយអំពីការប្រព្រឹត្តទៅនៃការបោះឆ្នោត និងការចាត់ចែងអប់រំ ការបោះឆ្នោត ។ គ.ជ.ប ត្រូវស្នើសុំកិច្ចសហការ និងការគាំទ្រពីក្រសួងព័ត៌មាន ដើម្បី ផ្សព្វផ្សាយព័ត៌មានអំពីការបោះឆ្នោតតាមគោលការណ៍ដូចមានភ្ជាប់ក្នុងឧបសម្ព័ន្ធស្តីពីគោលការណ៍ សម្រាប់ប្រព័ន្ធផ្សព្វផ្សាយព័ត៌មាន (ឧបសម្ព័ន្ធទី ១៤) ។

ប្រការ ៨.២៤ ប្រព័ន្ធផ្សព្វផ្សាយព័ត៌មានអេឡិចត្រូនិចរបស់ឯកជន ដែលមានបំណងផ្សព្វផ្សាយព័ត៌មានដល់អ្នកបោះឆ្នោត ត្រូវអនុវត្តតាមគោលការណ៍សម្រាប់ប្រព័ន្ធផ្សព្វផ្សាយព័ត៌មានដូចមានចែងក្នុងឧបសម្ព័ន្ធស្តីពីគោលការណ៍សម្រាប់ប្រព័ន្ធផ្សព្វផ្សាយព័ត៌មាន ដើម្បីឱ្យការបោះឆ្នោតមានលក្ខណៈសេរី និងយុត្តិធម៌ ។

ប្រការ ៨.២៥ គ្រប់ប្រព័ន្ធផ្សព្វផ្សាយទាំងអស់ ទាំងរដ្ឋ និងឯកជនត្រូវគោរពក្រមសីលធម៌សម្រាប់ប្រព័ន្ធផ្សព្វផ្សាយព័ត៌មានក្នុងអំឡុងពេលបោះឆ្នោត ដូចមានភ្ជាប់ក្នុងឧបសម្ព័ន្ធស្តីពីគោលការណ៍សម្រាប់ប្រព័ន្ធផ្សព្វផ្សាយព័ត៌មាន ។ ប្រព័ន្ធផ្សព្វផ្សាយដែលមិនគោរពតាមច្បាប់បោះឆ្នោត បទបញ្ជា និងនីតិវិធីរបស់ គ.ជ.ប ក្នុងអំឡុងពេលយោសនាបោះឆ្នោតត្រូវទទួលខុសត្រូវចំពោះមុខច្បាប់ ។

ប្រការ ៨.២៦ រាល់បណ្តឹងពាក់ព័ន្ធនឹងការយោសនាបោះឆ្នោត ត្រូវអនុវត្តតាមជំពូកទី១៦ នៃបទបញ្ជា និងនីតិវិធីរបស់ គ.ជ.ប ។



ជំពូកទី ៩

ភ្នាក់ងារនៃគណបក្សនយោបាយ អ្នកសង្កេតការណ៍ និងអ្នកយកព័ត៌មាន

ភ្នាក់ងារនៃគណបក្សនយោបាយ

ប្រការ ៩.១ នាយកដ្ឋានសេវាកម្មច្បាប់ និងវិវាទកម្ម គឺជាសេនាធិការរបស់ គ.ជ.ប ក្នុងការងារទាក់ទងទៅនឹងភ្នាក់ងារនៃគណបក្សនយោបាយ ។

៩.១.១ ដោយអនុលោមទៅតាម ច.ប.យ.ស ភ្នាក់ងារនៃគណបក្សនយោបាយ គឺជាតំណាងដែលតែងតាំងដោយគណបក្សនយោបាយ និងត្រូវបានអនុញ្ញាតដោយក្រុមប្រឹក្សាយុវិស័យ សង្កាត់ ឬ គ.យ/សប ដើម្បីសង្កេតមើលដំណើរការរៀបចំការបោះឆ្នោត ។ ភ្នាក់ងារនៃគណបក្សនយោបាយ គឺជាអ្នកសង្កេតការណ៍ដែលមានសិទ្ធិប្តឹងតវ៉ា ឬជំទាស់ ។

៩.១.២ ការផ្តល់បណ្ណសម្គាល់ភ្នាក់ងារនៃគណបក្សនយោបាយ សម្រាប់ការបោះឆ្នោត ជ្រើសរើសក្រុមប្រឹក្សាយុវិស័យ សង្កាត់ ថែកចេញជាពីរ (២) ដំណាក់កាល ។

៩.១.២.១ ដំណាក់កាលទី ១ គឺជាដំណាក់កាលពិនិត្យបញ្ជីឈ្មោះ និងចុះឈ្មោះបោះឆ្នោត ។

៩.១.២.២ ដំណាក់កាលទី ២ គឺជាដំណាក់កាលបោះឆ្នោត និងរាប់សន្លឹកឆ្នោត ។

៩.១.៣ គណបក្សនយោបាយត្រូវហ្វឹកហ្វឺនដល់ភ្នាក់ងាររបស់ខ្លួន អំពី ច.ប.យ.ស និងច្បាប់ស្តីពីគណបក្សនយោបាយព្រមទាំង ប.ន.យ.ស និងក្រុមសីលធម៌ សម្រាប់គណបក្សនយោបាយសម្រាប់ការបោះឆ្នោត ។

ដំណាក់កាលទី ១ : ការពិនិត្យបញ្ជីឈ្មោះ និងចុះឈ្មោះបោះឆ្នោត

៩.១.៤ សម្រាប់ដំណាក់កាលទី ១ គណបក្សនយោបាយទាំងអស់ ដែលបានចុះបញ្ជីត្រឹមត្រូវតាមច្បាប់ស្តីពីគណបក្សនយោបាយ មានសិទ្ធិចាត់តាំងភ្នាក់ងារពេញសិទ្ធិរបស់ខ្លួនមួយ (១) នាក់ និងភ្នាក់ងារបម្រុងមួយ (១) នាក់ ដើម្បីសង្កេតមើលការពិនិត្យបញ្ជីឈ្មោះ និងចុះឈ្មោះបោះឆ្នោតនៅតាមសាលាយុវិស័យ សង្កាត់ និងការិយាល័យចុះឈ្មោះបោះឆ្នោតក្នុងយុវិស័យ សង្កាត់ ដែលកំណត់ដោយ គ.ជ.ប ។

៩.១.៤.១ ភ្នាក់ងារនៃគណបក្សនយោបាយនីមួយៗ ត្រូវបានអនុញ្ញាតឱ្យចូល
ក្នុងការិយាល័យចុះឈ្មោះតែម្នាក់ប៉ុណ្ណោះ ។ ភ្នាក់ងារបម្រុងនៃ
គណបក្សនយោបាយ ត្រូវអនុញ្ញាតឱ្យចាំនៅក្រៅការិយាល័យពិនិត្យ
បញ្ជីឈ្មោះ និងចុះឈ្មោះបោះឆ្នោត ដើម្បីជំនួសភ្នាក់ងារពេញសិទ្ធិ
ក្នុងករណីមានការផ្លាស់ប្តូរ ។

៩.១.៤.២ គណបក្សនយោបាយដែលមានចំណងដូចចំណុច ៩.១.៤ ត្រូវដាក់
ពាក្យចុះឈ្មោះភ្នាក់ងាររបស់ខ្លួនទៅក្រុមប្រឹក្សាយុ សង្កាត់ ចាប់ពី
ប្រាំពីរ (៧) ថ្ងៃ មុនចាប់ផ្តើមពិនិត្យបញ្ជីឈ្មោះ និងចុះឈ្មោះបោះឆ្នោត
រហូតដល់ថ្ងៃបញ្ចប់ការពិនិត្យបញ្ជីឈ្មោះ និងចុះឈ្មោះបោះឆ្នោត ។

៩.១.៤.៣ នាយកដ្ឋានសេវាកម្មច្បាប់ និងវិវាទកម្ម ត្រូវផ្តល់គំរូពាក្យសុំចុះឈ្មោះ
ជាភ្នាក់ងារនៃគណបក្សនយោបាយដល់គណបក្សនយោបាយ ទម្រង់
បែបបទលេខ ១០០៧ ដោយឥតគិតថ្លៃ ។ គណបក្សអាចថតចម្លង
គំរូពាក្យសុំទម្រង់បែបបទលេខ ១០០៧ ដើម្បីប្រើប្រាស់ក្នុងការដាក់
ពាក្យសុំចុះឈ្មោះភ្នាក់ងារនៃគណបក្សនយោបាយ ។

៩.១.៤.៤ ពាក្យសុំចុះឈ្មោះ ជាភ្នាក់ងារនៃគណបក្សនយោបាយ ត្រូវធ្វើ
ជាបី (៣) ច្បាប់ ដោយភ្ជាប់មកជាមួយនូវ ៖

- ច្បាប់ចម្លងលិខិតបញ្ជាក់ការចុះបញ្ជីគណបក្សនយោបាយនៅ
ក្រសួងមហាផ្ទៃ មួយ (១) ច្បាប់ ។
- បញ្ជីឈ្មោះភ្នាក់ងារពេញសិទ្ធិ និងភ្នាក់ងារបម្រុងដែលជាជនិជន
ដោយបញ្ជាក់នាមត្រកូល នាមខ្លួន ថ្ងៃ ខែ ឆ្នាំកំណើត
អាសយដ្ឋានបច្ចុប្បន្នរបស់ភ្នាក់ងារនោះ ។
- សេចក្តីប្រកាសគោរពច្បាប់ស្តីពីការបោះឆ្នោតច្បាប់ស្តីពីគណបក្ស
នយោបាយ ប.ន.យ.ស និងក្រមសីលធម៌ សម្រាប់
គណបក្សនយោបាយ ។

៩.១.៤.៥ ភ្នាក់ងារនៃគណបក្សនយោបាយត្រូវ ៖

- មានសិទ្ធិបោះឆ្នោត
- មានសមត្ថភាពអាចបំពេញការងារបាន
- បានទទួលការហ្វឹកហ្វឺន ជាភ្នាក់ងារនៃគណបក្សនយោបាយ
ដោយគណបក្សនយោបាយសាមី ។

៩.១.៤.៦ ភ្នាក់ងារនៃគណបក្សនយោបាយ ត្រូវចុះហត្ថលេខាក្នុងខ្ទង់ហត្ថលេខា ត្រង់បន្ទាត់ឈ្មោះរបស់ខ្លួន ក្នុងបញ្ជីឈ្មោះភ្នាក់ងារនៃគណបក្ស នយោបាយ ដើម្បីជាភស្តុតាងនៃការប្រកាសសន្យាថា ៖

- ស្ម័គ្រចិត្តយល់ព្រមតាមការតែងតាំងរបស់គណបក្ស ធ្វើជាភ្នាក់ ងារនៃគណបក្សនយោបាយសម្រាប់សង្កេតការណ៍បោះឆ្នោត ។
- គោរព ច.ប.ឃ.ស ប.ន.ឃ.ស និងក្រមសីលធម៌សម្រាប់ គណបក្សនយោបាយ បេក្ខជន និងភ្នាក់ងារនៃគណបក្ស នយោបាយ ។
- ទទួលខុសត្រូវចំពោះមុខច្បាប់ ក្នុងករណីសាមីខ្លួនរំលោភបំពាន លើសេចក្តីប្រកាសសន្យានៅចំណុចទី ២ ខាងលើនេះ ។

៩.១.៤.៧ ពាក្យសុំចុះឈ្មោះភ្នាក់ងារនៃគណបក្សនយោបាយត្រូវចុះហត្ថលេខា ដោយប្រធាន ឬតំណាងគណបក្សនយោបាយ ដែលទទួលបាន ការផ្ទេរសិទ្ធិជាលាយលក្ខណ៍អក្សរពីប្រធានគណបក្សនយោបាយ ។

៩.១.៤.៨ ក្រុមប្រឹក្សាយុំ សង្កាត់ដែលបានទទួលប្រតិភូកម្មអំណាច ត្រូវពិនិត្យ ពាក្យសុំចុះឈ្មោះជាភ្នាក់ងារនៃគណបក្សនយោបាយ និងចេញ សេចក្តីសម្រេចអនុញ្ញាត ឬបដិសេធលើឈ្មោះភ្នាក់ងារនៃគណបក្ស នយោបាយ ដែលមានក្នុងបញ្ជីឈ្មោះស្នើសុំមកក្នុងរយៈពេល យ៉ាងយូររយី (៣) ថ្ងៃ បន្ទាប់ពីថ្ងៃទទួលពាក្យស្នើសុំ ។ បន្ទាប់ពី ក្រុមប្រឹក្សាយុំ សង្កាត់ ពិនិត្យ និងសម្រេចលើបញ្ជីឈ្មោះភ្នាក់ងារ នៃគណបក្សនយោបាយរួចហើយ ក្រុមប្រឹក្សាយុំ សង្កាត់ត្រូវចុះ ហត្ថលេខា និងបោះត្រាលើគ្រប់ទំព័រទាំងបី (៣) ច្បាប់ ដើម្បី ៖

- ធ្វើទៅសាមីគណបក្សនយោបាយ មួយ (១) ច្បាប់
- ធ្វើទៅ លធ/ខប ឬ គធ/ខប មួយ (១) ច្បាប់
- រក្សាទុកជាឯកសារមួយ (១) ច្បាប់ ។

៩.១.៤.៩ ប្រសិនបើក្រុមប្រឹក្សាយុំ សង្កាត់ពិនិត្យលើពាក្យស្នើសុំឃើញថា ភ្នាក់ងារនៃគណបក្សនយោបាយណាមួយ ពុំមានលក្ខណៈត្រឹមត្រូវ តាមលក្ខខណ្ឌដូចបានកំណត់ក្នុងចំណុច ៩.១.៤.៥ ក្រុមប្រឹក្សា យុំ សង្កាត់ ត្រូវបដិសេធឈ្មោះរបស់ជននោះជាលាយលក្ខណ៍អក្សរ ទៅតំណាងគណបក្សនយោបាយសាមី ក្នុងរយៈពេលយ៉ាងយូររយី (៣) ថ្ងៃ ក្រោយពីបានទទួលពាក្យស្នើសុំ ។ គណបក្សនយោបាយ

មានសិទ្ធិដាក់ពាក្យស្នើសុំចុះឈ្មោះភ្នាក់ងារពេញសិទ្ធិ និងបម្រុងរបស់ខ្លួនជាថ្មីមួយលើកទៀតជំនួសឈ្មោះភ្នាក់ងារពេញសិទ្ធិ និងបម្រុងដែលបានបដិសេធមកក្រុមប្រឹក្សាយុំ សង្កាត់ ក្នុងរយៈពេលយ៉ាងយូរ (៣) ថ្ងៃ បន្ទាប់ពីបានទទួលលិខិតជូនដំណឹងអំពីការបដិសេធ ។ ក្នុងរយៈពេលនេះ ប្រសិនបើតំណាងគណបក្សនៅតែពុំព្រមកែតម្រូវតាមលក្ខខណ្ឌដូចបានកំណត់ទេនោះ ក្រុមប្រឹក្សាយុំសង្កាត់ ត្រូវសម្រេចយកឈ្មោះភ្នាក់ងារនៃគណបក្សនយោបាយដែលបំពេញបានត្រឹមត្រូវតាមលក្ខខណ្ឌតែប៉ុណ្ណោះ ។

៩.១.៤.១០ បន្ទាប់ពីក្រុមប្រឹក្សាយុំ សង្កាត់សម្រេចអនុញ្ញាតលើពាក្យសុំចុះឈ្មោះរបស់តំណាងគណបក្សនយោបាយរួចហើយ ក្រុមប្រឹក្សាយុំ សង្កាត់ត្រូវផ្តល់បណ្ណសម្គាល់ជូនភ្នាក់ងារនៃគណបក្សនយោបាយ ដើម្បីឱ្យបំពេញ និងបិទរូបថត ។ ក្រុមប្រឹក្សាយុំ សង្កាត់ ត្រូវចុះហត្ថលេខា កាលបរិច្ឆេទ និងបោះត្រានៅលើជ្រុងខាងស្តាំនៃរូបថតលើបណ្ណសម្គាល់ភ្នាក់ងារនៃគណបក្សនយោបាយនិងផ្តល់ជូនដើម្បីពាក់បំពេញការងារ ។

៩.១.៤.១១ បណ្ណសម្គាល់ភ្នាក់ងារនៃគណបក្សនយោបាយ សម្រាប់ដំណាក់កាលទី ១ មានសុពលភាពប្រើប្រាស់បានតែក្នុងដំណាក់កាលពិនិត្យបញ្ជីឈ្មោះ និងចុះឈ្មោះបោះឆ្នោតតែប៉ុណ្ណោះ ។

៩.១.៤.១២ ស្មៀនយុំ សង្កាត់ ត្រូវរាយការណ៍ទៅក្រុមប្រឹក្សាយុំ សង្កាត់អំពីវត្តមាន និងសកម្មភាពនានារបស់ភ្នាក់ងារនៃគណបក្សនយោបាយនិងអ្នកសង្កេតការណ៍ក្នុងអំឡុងពេលពិនិត្យបញ្ជីឈ្មោះ និងចុះឈ្មោះបោះឆ្នោត ។

ដំណាក់កាលទី ២ : ដំណាក់កាលបោះឆ្នោត និងរាប់សន្លឹកឆ្នោត

៩.១.៥ សម្រាប់ដំណាក់កាលទី ២ គណបក្សនយោបាយ ដែលមានបញ្ជីបេក្ខជនឈរឈ្មោះបោះឆ្នោតជ្រើសរើសក្រុមប្រឹក្សាយុំ សង្កាត់នៅក្នុងយុំ សង្កាត់ណាមួយ មានសិទ្ធិបញ្ជូនភ្នាក់ងាររបស់ខ្លួនជាភ្នាក់ងារពេញសិទ្ធិមួយ (១) នាក់ និងភ្នាក់ងារបម្រុងមួយ (១) នាក់ ដើម្បីពិនិត្យមើលដំណើរការបោះឆ្នោតនៅតាមការិយាល័យបោះឆ្នោតនិងរាប់សន្លឹកឆ្នោតនីមួយៗក្នុងយុំ សង្កាត់ ដែលខ្លួនឈរឈ្មោះបោះឆ្នោត ។

- ៩.១.៥.១ បេក្ខជនឈរឈ្មោះបោះឆ្នោតជ្រើសរើសក្រុមប្រឹក្សាយុវ័យ សង្កាត់ មេភូមិ អនុប្រធានភូមិ និងសមាជិកភូមិ មិនត្រូវបានអនុញ្ញាតឱ្យ ធ្វើជាភ្នាក់ងារនៃគណបក្សនយោបាយ ដើម្បីសង្កេតការណ៍នៅ ការិយាល័យបោះឆ្នោត និងរាប់សន្លឹកឆ្នោតឡើយ ។
- ៩.១.៥.២ ភ្នាក់ងារនៃគណបក្សនយោបាយ ត្រូវបានអនុញ្ញាតឱ្យចូលក្នុង ការិយាល័យបោះឆ្នោត និងការិយាល័យរាប់សន្លឹកឆ្នោតតែម្នាក់ ប៉ុណ្ណោះ ។ ភ្នាក់ងារបម្រុងនៃគណបក្សនយោបាយ ត្រូវបានអនុញ្ញាត ឱ្យចាំនៅក្រៅការិយាល័យបោះឆ្នោត និងការិយាល័យរាប់សន្លឹកឆ្នោត ដើម្បីជំនួសភ្នាក់ងារពេញសិទ្ធិក្នុងករណីមានការផ្លាស់ប្តូរ ។
- ៩.១.៥.៣ ក្នុងដំណាក់កាលទី ២ នេះ គណបក្សនយោបាយដែលគ្មានបញ្ជី បេក្ខជនឈរឈ្មោះនៅយុវ័យ សង្កាត់ណាមួយ គណបក្សនយោបាយ នោះ ក៏អាចបញ្ជូនសមាជិករបស់ខ្លួនចូលរួមសង្កេតការណ៍នៅក្នុង យុវ័យ សង្កាត់នោះ ដូចជាអ្នកសង្កេតការណ៍ជាតិតាមការកំណត់ដូច មានចែងក្នុង ប.ន.យ.ស នេះ ។ នីតិវិធីនៃការដាក់ពាក្យស្នើ សុំចុះឈ្មោះអ្នកសង្កេតការណ៍នៃគណបក្សនយោបាយនេះ ត្រូវ ស្នើសុំទៅ គ.ជ.ប ដូចជាអ្នកសង្កេតការណ៍ជាតិ ។ អ្នក សង្កេតការណ៍នៃគណបក្សនយោបាយនោះមានសិទ្ធិ ដូចជា អ្នកសង្កេតការណ៍ជាតិ នៃអង្គការមិនមែនរដ្ឋាភិបាល ។
- ៩.១.៥.៤ គណបក្សនយោបាយដូចមានចែងក្នុងចំណុច ៩.១.៥ ត្រូវដាក់ ពាក្យសុំចុះឈ្មោះភ្នាក់ងាររបស់ខ្លួនទៅ គ.យ/សប ក្នុងរយៈពេល យ៉ាងយូរប្រាំពីរ (៧) ថ្ងៃ បន្ទាប់ពីកាលបរិច្ឆេទនៃការបិទផ្សាយ បញ្ជីបេក្ខជនផ្លូវការ ។
- ៩.១.៥.៥ ពាក្យសុំចុះឈ្មោះជាភ្នាក់ងារនៃគណបក្សនយោបាយ ត្រូវធ្វើជា បី (៣) ច្បាប់ តាមទម្រង់បែបបទលេខ ១០០៧ ដោយភ្ជាប់មក ជាមួយនូវ ៖
 - ច្បាប់ថតចម្លងលិខិតបញ្ជាក់ការចុះបញ្ជីគណបក្សនយោបាយ នៅក្រសួងមហាផ្ទៃ មួយ (១) ច្បាប់
 - បញ្ជីឈ្មោះភ្នាក់ងារពេញសិទ្ធិ និងភ្នាក់ងារបម្រុងនៃគណបក្ស នយោបាយដោយមាននាមត្រកូល នាមខ្លួន អាសយដ្ឋាន និង លេខការិយាល័យបោះឆ្នោតដែលភ្នាក់ងារនោះត្រូវបំពេញការងារ
 - បញ្ជីភ្នាក់ងារគណបក្សនយោបាយ ដែលមានការបញ្ជាក់របស់ មេឃុំ ចៅសង្កាត់ ថាបានចុះឈ្មោះបោះឆ្នោត និងមានឈ្មោះ ក្នុងបញ្ជីបោះឆ្នោតនៃការិយាល័យបោះឆ្នោតណាមួយក្នុងយុវ័យ សង្កាត់នោះ ។

- ៩.១.៥.៦ ពាក្យសុំចុះឈ្មោះ ជាភ្នាក់ងារនៃគណបក្សនយោបាយត្រូវចុះហត្ថលេខា ដោយប្រធាន ឬតំណាងនៃគណបក្សនយោបាយ ដែលទទួលបានការ ផ្ទេរសិទ្ធិជាលាយលក្ខណ៍អក្សរពីប្រធានគណបក្សនយោបាយ ។
 - ៩.១.៥.៧ គ.យ/ស.ប ត្រូវពិនិត្យពាក្យសុំចុះឈ្មោះជាភ្នាក់ងារនៃគណបក្ស នយោបាយ និងចេញសេចក្តីសម្រេចអនុញ្ញាត ឬបដិសេធលើ ឈ្មោះនៃភ្នាក់ងារគណបក្សនយោបាយ ដែលមានក្នុងបញ្ជីឈ្មោះ ស្នើសុំមក ក្នុងរយៈពេលយ៉ាងយូរមី (៣) ថ្ងៃ បន្ទាប់ពីថ្ងៃទទួល ពាក្យសុំ ។
 - ៩.១.៥.៨ គ.យ/ស.ប ត្រូវសម្រេចអនុញ្ញាត ឬបដិសេធដោយអនុវត្តតាម គីតិវិធីដូចមានក្នុងដំណាក់កាលទី ១ ចំណុច ៩.១.៤.៨ ៩.១.៤.៩ ៩.១.៤.១០ និង ៩.១.៤.១១ ។
 - ៩.១.៥.៩ គណបក្សនយោបាយនីមួយៗ មានសិទ្ធិផ្លាស់ប្តូរភ្នាក់ងាររបស់ខ្លួន ក្នុងដំណាក់កាលទី ២ នេះ រហូតដល់ម៉ោង ១៧:៣០ នាទី ថ្ងៃ សៅរ៍ មុនថ្ងៃបោះឆ្នោតមួយ (១) ថ្ងៃ ។
 - ៩.១.៥.១០ គណបក្សនយោបាយ ដែលគ្មានបញ្ជីបេក្ខជនឈរឈ្មោះនៅក្នុងឃុំ សង្កាត់ណាមួយ ហើយមានបំណងបញ្ជូនភ្នាក់ងាររបស់ខ្លួនទៅ សង្កេតការណ៍ដំណើរការបោះឆ្នោត និងរាប់សន្លឹកឆ្នោតនៅក្នុងឃុំ សង្កាត់ នោះ គណបក្សនោះត្រូវដាក់ពាក្យសុំចុះឈ្មោះទៅ គ.ជ.ប ដូចមានចែងក្រោមប្រការ ៩.៥ នៃ ប.ន.យ.ស នេះ ។
-
- ៩.១.៦ នាយកដ្ឋានសេវាកម្មច្បាប់ និងវិវាទកម្ម ត្រូវរៀបចំគំរូ និងខ្លឹមសារនៃពាក្យស្នើសុំ ចុះឈ្មោះភ្នាក់ងារនៃគណបក្សនយោបាយទាំងពីរដំណាក់កាល ។ បណ្ណសម្គាល់ ភ្នាក់ងារពេញសិទ្ធិ និងភ្នាក់ងារបម្រុងនៃគណបក្សនយោបាយសម្រាប់ដំណាក់កាល ទី១ និងទី២ ត្រូវប្រើពណ៌ផ្សេងគ្នា ។ គ.យ/ស.ប ត្រូវផ្តល់បណ្ណសម្គាល់ ជូនភ្នាក់ងារគណបក្សនយោបាយដោយឥតគិតថ្លៃ ដើម្បីបំពេញ និងបិទរូបថត ។
 - ៩.១.៧ បណ្ណសម្គាល់ភ្នាក់ងារនៃគណបក្សនយោបាយសម្រាប់ដំណាក់កាលទី២ មាន សុពលភាពសម្រាប់សង្កេតមើលការបោះឆ្នោត និងរាប់សន្លឹកឆ្នោត ។
 - ៩.១.៨ ភ្នាក់ងារនៃគណបក្សនយោបាយមានសិទ្ធិ និងភារកិច្ច ដូចមានចែងក្នុងក្រមសីលធម៌ សម្រាប់គណបក្សនយោបាយ បេក្ខជន និងភ្នាក់ងារនៃគណបក្សនយោបាយ ។

៩.១.៩ ភ្នាក់ងារនៃគណបក្សនយោបាយ ដែលរំលោភលើ ច.ប.ឃ.ស ប.ន.ឃ.ស និងក្រមសីលធម៌សម្រាប់គណបក្សនយោបាយនឹងត្រូវទទួលទោស និងពិន័យទៅតាម ច.ប.ឃ.ស ។

៩.១.១០ នាយកដ្ឋានសេវាកម្មច្បាប់ និងវិវាទកម្ម ត្រូវរៀបចំក្រមសីលធម៌សម្រាប់គណបក្សនយោបាយ បេក្ខជន និងភ្នាក់ងារនៃគណបក្សនយោបាយ និងអ្នកសង្កេតការណ៍បោះឆ្នោត ។

៩.១.១១ គណៈកម្មការការិយាល័យបោះឆ្នោត និងរាបស់សន្តិកឆ្នោត គឃ/សប និង គធ/ខប ត្រូវរាយការណ៍ទៅថ្នាក់លើមួយថ្នាក់របស់ខ្លួនអំពីវត្តមាន និងសកម្មភាពនានារបស់ភ្នាក់ងារនៃគណបក្សនយោបាយ និងអ្នកសង្កេតការណ៍ ។

អ្នកសង្កេតការណ៍បោះឆ្នោត

ប្រការ ៩.២ អ្នកសង្កេតការណ៍បោះឆ្នោតរួមមានអ្នកសង្កេតការណ៍ជាតិ និងអ្នកសង្កេតការណ៍អន្តរជាតិ ៖

៩.២.១ អ្នកសង្កេតការណ៍ជាតិ គឺជាជនជាតិខ្មែរ ឬជនបរទេសជាសមាជិកនៃសមាគម និងអង្គការ មិនមែនរដ្ឋាភិបាលក្នុងស្រុក ឬជនបរទេសដែលត្រូវបានអញ្ជើញដោយសមាគម ឬអង្គការមិនមែនរដ្ឋាភិបាលក្នុងស្រុកដែលត្រូវបានទទួលស្គាល់ និងអនុញ្ញាតដោយ គ.ជ.ប ។

៩.២.២ អ្នកសង្កេតការណ៍អន្តរជាតិ គឺជាអ្នកសង្កេតការណ៍នៃអង្គការមិនមែនរដ្ឋាភិបាលអន្តរជាតិ អង្គការអន្តរជាតិ និងប្រទេសនានា ដែលត្រូវបានអញ្ជើញ និងទទួលស្គាល់ដោយរាជរដ្ឋាភិបាល ហើយនឹងអនុញ្ញាតដោយ គ.ជ.ប ។

៩.២.៣ រាល់ការចំណាយទាំងឡាយរបស់អ្នកសង្កេតការណ៍បោះឆ្នោត ជាបន្ទុករបស់ស្ថាប័នអង្គការ ឬសមាជិកខ្លួន ។

អ្នកសង្កេតការណ៍ជាតិ

ប្រការ ៩.៣ គ.ជ.ប ត្រូវធ្វើសេចក្តីជូនដំណឹងជាមុន អំពីប្រតិទិននៃការបោះឆ្នោតជ្រើសរើសក្រុមប្រឹក្សាយុវិទ្យាល័យ សង្កាត់ ។ ការដាក់ពាក្យសុំចុះឈ្មោះអ្នកសង្កេតការណ៍ជាតិត្រូវធ្វើនៅ គ.ជ.ប ។ ការទទួលពាក្យចាប់ផ្តើមពីថ្ងៃជូនដំណឹងរហូតដល់ដប់ (១០) ថ្ងៃ មុនថ្ងៃបោះឆ្នោត ។

៩.៣.១ សមាគម ឬអង្គការមិនមែនរដ្ឋាភិបាល ដែលមានបំណងចូលរួមសង្កេតការណ៍បោះឆ្នោតជ្រើសរើសក្រុមប្រឹក្សាយុវិទ្យាល័យ សង្កាត់ត្រូវមានលក្ខខណ្ឌដូចខាងក្រោម ៖

- ៩.៣.១.១ មានលិខិតបញ្ជាក់ការចុះបញ្ជីជាផ្លូវការ នៅក្រសួងមហាផ្ទៃនៃព្រះរាជាណាចក្រកម្ពុជាយ៉ាងហោចណាស់ប្រាំពីរ (៧) ខែ មុនកាលបរិច្ឆេទនៃការបោះឆ្នោតជ្រើសរើសក្រុមប្រឹក្សាឃុំ សង្កាត់ ។
- ៩.៣.១.២ មានលក្ខន្តិកៈ ឬឯកសារប្រហាក់ប្រហែលគ្នា ដែលបញ្ជាក់ពីគោលបំណង ឬទិសដៅក្នុងការលើកកម្ពស់ការការពារអភិបាលកិច្ចល្អ ប្រជាធិបតេយ្យ ឬការបោះឆ្នោត ឬសិទ្ធិមនុស្ស ឬច្បាប់ ឬយុត្តិធម៌សង្គម ។
- ៩.៣.១.៣ មានកម្មវិធីបណ្តុះបណ្តាលអប់រំ ស្តីពីការបោះឆ្នោតជូនសមាជិកសង្កេតការណ៍របស់ខ្លួន ។
- ៩.៣.១.៤ មានផែនការការងារ និងស្ថានភាពវិភាគរបស់ខ្លួន ។

៩.៣.២ ដើម្បីចូលរួមសង្កេតការណ៍បោះឆ្នោត អ្នកសង្កេតការណ៍ជាតិ សមាគម ឬអង្គការមិនមែនរដ្ឋាភិបាលដែលមានលក្ខណសម្បត្តិដូចចំណុច ៩.៣.១ ត្រូវដាក់ពាក្យសុំចុះឈ្មោះអ្នកសង្កេតការណ៍របស់ខ្លួនទៅ គ.ជ.ប ។

៩.៣.៣ នាយកដ្ឋានសេវាកម្មច្បាប់ និងវិវាទកម្មនៃ គ.ជ.ប ត្រូវផ្តល់គំរូនៃពាក្យសុំចុះឈ្មោះអ្នកសង្កេតការណ៍បោះឆ្នោតដោយឥតគិតថ្លៃ ។ ពាក្យសុំចុះឈ្មោះអ្នកសង្កេតការណ៍បោះឆ្នោតត្រូវធ្វើជាបី (៣) ច្បាប់ ដោយភ្ជាប់មកជាមួយ ៖

- ៩.៣.៣.១ លក្ខណសម្បត្តិដូចចំណុច ៩.៣.១ ។
- ៩.៣.៣.២ បញ្ជីឈ្មោះអ្នកសង្កេតការណ៍តាមរាជធានី ខេត្តដែលត្រូវធ្វើការសង្កេតការណ៍ ។
- ៩.៣.៣.៣ សេចក្តីប្រកាសគោរពច្បាប់បោះឆ្នោត ប.ន.ឃ.ស និងក្រមសីលធម៌សម្រាប់អ្នកសង្កេតការណ៍បោះឆ្នោត ។

៩.៣.៤ អ្នកសង្កេតការណ៍បោះឆ្នោតត្រូវមានសិទ្ធិបោះឆ្នោត និងបានទទួលការហ្វឹកហ្វឺនអំពី ច.ប.ឃ.ស ប.ន.ឃ.ស និងក្រមសីលធម៌សម្រាប់អ្នកសង្កេតការណ៍ ។

៩.៣.៥ គ.ជ.ប ត្រូវពិនិត្យ និងសម្រេចលើពាក្យសុំចុះឈ្មោះអ្នកសង្កេតការណ៍នៃសមាគម និងអង្គការមិនមែនរដ្ឋាភិបាល ក្នុងរយៈពេលយ៉ាងយូរប្រាំពីរ (៧) ថ្ងៃ បន្ទាប់ពីថ្ងៃទទួលពាក្យសុំចុះឈ្មោះ ។

៩.៣.៥.១ ក្នុងករណីពិនិត្យបញ្ជីឈ្មោះ ដែលដាក់ស្នើសុំមកឃើញថា អ្នកសង្កេតការណ៍ណាម្នាក់ពុំមានលក្ខណៈគ្រប់គ្រាន់ គ.ជ.ប ត្រូវបដិសេធឈ្មោះរបស់ជននោះ ដោយត្រូវរក្សាទុកឈ្មោះអ្នកសង្កេតការណ៍ដែលមានលក្ខណសម្បត្តិគ្រប់គ្រាន់ និងគូសបន្ទាត់លុបលើឈ្មោះដែលមានលក្ខណសម្បត្តិមិនគ្រប់គ្រាន់ និងចារបដិសេធនៅខាងចុងឈ្មោះត្រង់ខ្ទង់ផ្សេងៗ ។

៩.៣.៥.២ សមាគម និងអង្គការមិនមែនរដ្ឋាភិបាល មានសិទ្ធិដាក់ពាក្យសុំចុះឈ្មោះជាអ្នកសង្កេតការណ៍របស់ខ្លួនជាថ្មីមួយលើកទៀតជំនួសឈ្មោះអ្នកសង្កេតការណ៍ ដែលបានបដិសេធក្នុងរយៈពេលយ៉ាងយូរថិ (៣) ថ្ងៃ បន្ទាប់ពីថ្ងៃទទួលបានលិខិតជូនដំណឹងបដិសេធក្នុងរយៈពេលកំណត់ខាងលើ សាមីសមាគម ឬអង្គការមិនមែនរដ្ឋាភិបាល មិនបានកែតម្រូវឈ្មោះអ្នកសង្កេតការណ៍ ដែលពុំមានលក្ខណៈគ្រប់គ្រាន់នោះទេ គ.ជ.ប ត្រូវចេញសេចក្តីសម្រេចអនុញ្ញាតជាលាយលក្ខណ៍អក្សរចំពោះអ្នកសង្កេតការណ៍ ដែលមានលក្ខណសម្បត្តិគ្រប់គ្រាន់ ហើយចេញសេចក្តីសម្រេចបដិសេធឈ្មោះអ្នកសង្កេតការណ៍ដែលមានលក្ខណសម្បត្តិមិនគ្រប់គ្រាន់នោះចោល ។

៩.៣.៥.៣ ក្នុងរយៈពេលកំណត់ខាងលើ សាមីសមាគម ឬអង្គការមិនមែនរដ្ឋាភិបាល មិនបានកែតម្រូវឈ្មោះអ្នកសង្កេតការណ៍ ដែលពុំមានលក្ខណៈគ្រប់គ្រាន់នោះទេ គ.ជ.ប ត្រូវចេញសេចក្តីសម្រេចអនុញ្ញាតជាលាយលក្ខណ៍អក្សរចំពោះអ្នកសង្កេតការណ៍ ដែលមានលក្ខណសម្បត្តិគ្រប់គ្រាន់ ហើយចេញសេចក្តីសម្រេចបដិសេធឈ្មោះអ្នកសង្កេតការណ៍ដែលមានលក្ខណសម្បត្តិមិនគ្រប់គ្រាន់នោះចោល ។

៩.៣.៥.៤ សេចក្តីសម្រេចអនុញ្ញាតលើឈ្មោះអ្នកសង្កេតការណ៍ជាតិ ត្រូវធ្វើជាបី (៣) ច្បាប់ ដើម្បី ៖

- រក្សាទុកនៅ គ.ជ.ប មួយ (១) ច្បាប់
- ផ្ញើទៅ គធ/ខប មួយ (១) ច្បាប់
- ជូនសាមីសមាគម ឬអង្គការមិនមែនរដ្ឋាភិបាលមួយ (១) ច្បាប់ ។

៩.៣.៥.៥ បញ្ជីឈ្មោះអ្នកសង្កេតការណ៍ ដែលត្រូវបានសម្រេចត្រូវបោះត្រាលើគ្រប់ទំព័រចម្លើបញ្ជីឈ្មោះនោះទៅ លធ/ខប ឬគធ/ខប ។

៩.៣.៦ មន្ត្រីនៃ លធ/ខប ឬ គធ/ខប ត្រូវផ្តល់បណ្ណសម្គាល់សម្រាប់អ្នកសង្កេតការណ៍ជាតិបំពេញការងារសង្កេតការណ៍បោះឆ្នោត នៅរាជធានី ខេត្តរបស់ខ្លួន ។

មន្ត្រីនៃ លធ/ខប ឬ គធ/ខប ត្រូវផ្ទៀងផ្ទាត់បញ្ជីឈ្មោះអ្នកសង្កេតការណ៍ដែលតំណាងរបស់សមាគម ឬអង្គការមិនមែនរដ្ឋាភិបាលសាមី បង្ហាញជូនជាមួយនឹងបញ្ជីឈ្មោះអ្នកសង្កេតការណ៍ ដែលធ្វើជូនជាផ្លូវការដោយ គ.ជ.ប ។

៩.៣.៦.១ ក្រោយពីបានពិនិត្យឃើញថា ត្រឹមត្រូវហើយមន្ត្រីនៃ លធ/ខប ឬ គធ/ខប ត្រូវប្រគល់បណ្ណាគ្រប់ចំនួនតាមឈ្មោះនៃអ្នកសង្កេតការណ៍ ដែលមាននៅក្នុងបញ្ជីឈ្មោះដើម្បីឱ្យតំណាងសមាគម ឬអង្គការ មិនមែនរដ្ឋាភិបាល បំពេញ និងបិទរូបថត និងប្រាប់ទៅតំណាង សមាគម ឬអង្គការមិនមែនរដ្ឋាភិបាលដែលបានទទួលបណ្ណសម្គាល់ អ្នកសង្កេតការណ៍គ្រប់ចំនួនហើយនោះថា ឱ្យប្រញាប់បំពេញ និង បិទរូបថត ដើម្បីទទួលបានសុពលភាពជាផ្លូវការ ។

- ៩.៣.៦.២ បណ្ណសម្គាល់អ្នកសង្កេតការណ៍ ដែលអាចយកជាផ្លូវការបានក្នុង ដំណើរការសង្កេតការណ៍បោះឆ្នោតលុះត្រាតែ ៖
- បណ្ណសម្គាល់ចេញដោយ គ.ជ.ប តាមរយៈ លធ/ខប ឬ គធ/ខប
 - បណ្ណមានបិទរូបថត និងបំពេញត្រឹមត្រូវតាមខ្លឹមសារក្នុងបណ្ណ សម្គាល់
 - ត្រូវបានមន្ត្រីនៃ លធ/ខប ឬ គធ/ខប បោះត្រានៅលើជ្រុង ខាងស្តាំ ផ្នែកខាងក្រោមនៃរូបថត ។

៩.៣.៧ ប្រធាន ឬតំណាងរបស់សមាគម ឬអង្គការមិនមែនរដ្ឋាភិបាល ត្រូវចុះ ហត្ថលេខា លើការធានា និងការទទួលខុសត្រូវលើបញ្ជីអ្នកសង្កេតការណ៍របស់ខ្លួន ជាពិសេស គឺការទទួលខុសត្រូវចំពោះមុខច្បាប់ អំពីអត្តសញ្ញាណ របស់អ្នកសង្កេត ការណ៍ម្នាក់ៗ ដែលស្ថិតនៅក្រោមការគ្រប់គ្រងរបស់ខ្លួន ។

៩.៣.៨ សមាគម ឬអង្គការមិនមែនរដ្ឋាភិបាល អាចស្នើសុំដាក់អ្នកសង្កេតការណ៍ជាតិចល័ត ទូទាំងប្រទេសសម្រាប់ថ្នាក់ដឹកនាំរបស់ខ្លួនបានយ៉ាងច្រើនប្រាំ (៥) នាក់ ក្នុងករណី សមាគម ឬអង្គការមិនមែនរដ្ឋាភិបាលនោះ មានអ្នកសង្កេតការណ៍របស់ ខ្លួនចាប់ពីប្រាំ (៥) រាជធានី ខេត្តឡើងទៅ ។ បណ្ណចល័តទូទាំងប្រទេសមានគំរូ និងពណ៌ផ្សេងគ្នាពីបណ្ណអ្នកសង្កេតការណ៍ជាតិ ។ ការដាក់ពាក្យសុំអ្នកសង្កេត ការណ៍ជាតិចល័តទូទាំងប្រទេស មាននីតិវិធីដូចគ្នានឹងការដាក់ពាក្យសុំអ្នកសង្កេត ការណ៍ជាតិដែរ ។ អ្នកសង្កេតការណ៍ចល័តទូទាំងប្រទេសមានសិទ្ធិ និងភារកិច្ច ដូចមានចែងក្នុងក្រមសីលធម៌សម្រាប់អ្នកសង្កេតការណ៍បោះឆ្នោត ។

៩.៣.៩ អង្គការដែលបង្កើតដោយរាជរដ្ឋាភិបាល មិនអនុញ្ញាតឱ្យធ្វើជាអ្នកសង្កេតការណ៍ បោះឆ្នោតឡើយ ។

៩.៣.១០ លធ/ខប ឬ គធ/ខប ត្រូវធ្វើរបាយការណ៍បូកសរុបចំនួនអ្នកសង្កេតការណ៍ជាតិ តាមដំណាក់កាលនីមួយៗ រួចផ្ញើមក គ.ជ.ប ។

អ្នកសង្កេតការណ៍អន្តរជាតិ

ប្រការ ៩.៤ អ្នកសង្កេតការណ៍អន្តរជាតិនៅពេលអញ្ជើញចូលមកដល់ព្រះរាជាណាចក្រកម្ពុជា ត្រូវទៅបង្ហាញខ្លួននៅក្រសួងការបរទេស និងសហប្រតិបត្តិការអន្តរជាតិដើម្បីទទួលបានព័ត៌មានផ្សេងៗ ។

៩.៤.១ អ្នកសង្កេតការណ៍អន្តរជាតិដូចមានចែងក្នុងប្រការ ៩.២ ត្រូវដាក់ពាក្យសុំចុះឈ្មោះជាអ្នកសង្កេតការណ៍អន្តរជាតិទៅ គ.ជ.ប ក្នុងរយៈពេលចាប់តាំងពីថ្ងៃប្រកាសផ្សាយប្រតិទិនបោះឆ្នោតរហូតដល់បី (៣) ថ្ងៃ មុនថ្ងៃបោះឆ្នោត ។ នាយកដ្ឋានសេវាកម្មច្បាប់ និងវិវាទកម្ម ត្រូវផ្តល់ជូននូវគំរូពាក្យសុំចុះឈ្មោះអ្នកសង្កេតការណ៍អន្តរជាតិ និងបណ្ណសម្គាល់អ្នកសង្កេតការណ៍អន្តរជាតិដោយឥតគិតថ្លៃ ដើម្បីបំពេញ និងបិទបិទប័ណ្ណ ។

៩.៤.២ គ.ជ.ប ត្រូវពិនិត្យពាក្យសុំចុះឈ្មោះ និងបណ្ណសម្គាល់ ដែលបានបំពេញហើយ និងចេញសេចក្តីសម្រេចអនុញ្ញាតយល់ព្រមឱ្យអ្នកសង្កេតការណ៍អន្តរជាតិ ក្នុងរយៈពេលយ៉ាងយូរពីរ (២) ថ្ងៃ បន្ទាប់ពីថ្ងៃទទួលពាក្យសុំ ។

៩.៤.៣ ក្រោយពីពិនិត្យឃើញថា ពាក្យសុំចុះឈ្មោះពុំទាន់បានត្រឹមត្រូវ គ.ជ.ប ត្រូវណែនាំអ្នកសង្កេតការណ៍អន្តរជាតិនោះបំពេញកែតម្រូវឡើងវិញភ្លាមៗ ដើម្បី គ.ជ.ប ចេញសេចក្តីសម្រេចអនុញ្ញាត ។

៩.៤.៤ ក្នុងករណីពិនិត្យឃើញថា ពាក្យសុំចុះឈ្មោះមានលក្ខណៈគ្រប់គ្រាន់ហើយ គ.ជ.ប ត្រូវជូនបណ្ណអ្នកសង្កេតការណ៍អន្តរជាតិឱ្យសាមីខ្លួន ឬតំណាង ដើម្បីសរសេរបំពេញ បិទបិទប័ណ្ណ និងចុះហត្ថលេខា សាមីខ្លួនរួចហើយ ត្រូវជូនបណ្ណនោះមក គ.ជ.ប វិញ ។

៩.៤.៥ បន្ទាប់ពីទទួលបានបណ្ណដែលបានបំពេញត្រឹមត្រូវហើយ គ.ជ.ប ត្រូវចេញសេចក្តីសម្រេចអនុញ្ញាត ចុះហត្ថលេខា និងបោះត្រានៅលើជ្រុងខាងស្តាំ ផ្នែកខាងក្រោមនៃរូបថតទៅនឹងបណ្ណសម្គាល់អ្នកសង្កេតការណ៍អន្តរជាតិហើយ រួចជូនទៅអ្នកសង្កេតការណ៍នោះវិញដើម្បីពាក់បំពេញការងារ ។

៩.៤.៦ បណ្ណសម្គាល់អ្នកសង្កេតការណ៍អន្តរជាតិអនុញ្ញាតឱ្យអ្នកសង្កេតការណ៍អន្តរជាតិសង្កេតដំណើរការបោះឆ្នោតទាំងមូល ឬតាមដំណាក់កាល និងគ្រប់ទីកន្លែងទាំងអស់ក្នុងព្រះរាជាណាចក្រកម្ពុជា ។

៩.៤.៧ អ្នកបកប្រែរបស់អ្នកសង្កេតការណ៍អន្តរជាតិ ត្រូវដាក់ពាក្យភ្ជាប់ឈ្មោះមកជាមួយអ្នកសង្កេតការណ៍អន្តរជាតិ ដោយបញ្ជាក់ពីមុខងាររបស់ខ្លួនផង ។ អ្នកបកប្រែភាសាព្យាបាលសិទ្ធិដូចអ្នកសង្កេតការណ៍ឡើយ ។

គណបក្សនយោបាយដែលគ្មានបញ្ជីបេក្ខជន ហើយមានបំណងសន្តោសការណ៍បោះឆ្នោត

ប្រការ ៩.៥ គណបក្សនយោបាយ ដែលបានចុះបញ្ជីត្រឹមត្រូវតាមច្បាប់ស្តីពីគណបក្សនយោបាយដែលគ្មានបញ្ជីបេក្ខជនឈរឈ្មោះបោះឆ្នោតជ្រើសរើសក្រុមប្រឹក្សាយុវ័យ សង្កាត់ណាមួយ ហើយមានបំណងចូលរួមសង្កេតការណ៍ក្នុងដំណើរការបោះឆ្នោត និងរាប់សន្លឹកឆ្នោតនៅឃុំ សង្កាត់នោះ គណបក្សនយោបាយនោះមានសិទ្ធិដាក់ពាក្យស្នើសុំចុះឈ្មោះសមាជិករបស់ខ្លួន ជាប្រជាពលរដ្ឋមានសិទ្ធិបោះឆ្នោតជ្រើសរើសក្រុមប្រឹក្សាយុវ័យ សង្កាត់ ជាអ្នកសង្កេតការណ៍ជាតិទៅ គ.ជ.ប ចាប់តាំងពីប្រាំពីរ (៧) ថ្ងៃ បន្ទាប់ពីកាលបរិច្ឆេទនៃការបិទផ្សាយបញ្ជីបេក្ខជនឈរឈ្មោះបោះឆ្នោតផ្លូវការ រហូតដល់ដប់ (១០) ថ្ងៃ មុនថ្ងៃបោះឆ្នោត ។

៩.៥.១ គ.ជ.ប ត្រូវផ្តល់ជូនគណបក្សនយោបាយ ដែលមានបំណងដូចក្នុងប្រការ ៩.៥ នូវគំរូនៃពាក្យសុំចុះឈ្មោះជាអ្នកសង្កេតការណ៍បោះឆ្នោត ។

៩.៥.២ ពាក្យសុំចុះឈ្មោះរបស់គណបក្សនយោបាយដូចមានក្នុងប្រការ ៩.៥ ត្រូវធ្វើជាបី (៣) ច្បាប់ ដោយភ្ជាប់មកជាមួយនូវ ៖

៩.៥.២.១ លិខិតបញ្ជាក់ថា បានចុះបញ្ជីត្រឹមត្រូវតាមច្បាប់ស្តីពីគណបក្សនយោបាយ ។

៩.៥.២.២ បញ្ជីឈ្មោះអ្នកសង្កេតការណ៍ត្រូវរៀបចំតាមរាជធានី ខេត្ត និងឃុំសង្កាត់ ដោយបញ្ជាក់នាមត្រកូល នាមខ្លួន អាសយដ្ឋាន និងភាពមានសិទ្ធិបោះឆ្នោតរបស់អ្នកសង្កេតការណ៍ម្នាក់ៗ ព្រមទាំងការិយាល័យបោះឆ្នោត និងរាប់សន្លឹកឆ្នោត ដែលអ្នកសង្កេតការណ៍នោះត្រូវបំពេញការងារ ។

៩.៥.២.៣ សេចក្តីប្រកាសគោរព ច.ប.យ.ស ប.ន.យ.ស និងក្រមសីលធម៌សម្រាប់អ្នកសង្កេតការណ៍បោះឆ្នោត ។

៩.៥.៣ អ្នកសង្កេតការណ៍នៃគណបក្សនយោបាយ ត្រូវជាសមាជិកនៃគណបក្សនយោបាយនោះ និងត្រូវមានលក្ខណសម្បត្តិ សិទ្ធិ និងភារកិច្ចដូចអ្នកសង្កេតការណ៍ជាតិដែរ ។

៩.៥.៤ គ.ជ.ប ត្រូវពិនិត្យ និងសម្រេចលើពាក្យសុំចុះឈ្មោះជាអ្នកសង្កេតការណ៍របស់គណបក្សនយោបាយ ដូចក្នុងប្រការ ៩.៥ ក្នុងរយៈពេលយ៉ាងយូរប្រាំពីរ (៧) ថ្ងៃ បន្ទាប់ពីបានទទួលពាក្យស្នើសុំ ។

៩.៥.៤.១ ក្នុងករណី គ.ជ.ប ពិនិត្យបញ្ជីឈ្មោះដែលដាក់ស្នើសុំមកឃើញថា អ្នកសង្កេតការណ៍ណាម្នាក់ពុំមានលក្ខណៈគ្រប់គ្រាន់ គ.ជ.ប ត្រូវបដិសេធឈ្មោះរបស់ជននោះដោយត្រូវ រក្សាទុកឈ្មោះអ្នកសង្កេត ការណ៍ដែលមានលក្ខណសម្បត្តិគ្រប់គ្រាន់ និងគូសបន្ទាត់លុបលើ ឈ្មោះ ដែលមានលក្ខណសម្បត្តិមិនគ្រប់គ្រាន់ និងចារ « បដិសេធ » នៅខាងចុងឈ្មោះត្រង់ខ្ទង់ផ្សេងៗ ។

៩.៥.៤.២ គណបក្សនយោបាយសាមីឬតំណាងមានសិទ្ធិដាក់ពាក្យសុំចុះឈ្មោះ ជាអ្នកសង្កេតការណ៍របស់ខ្លួនជាថ្មីមួយលើកទៀត ជំនួសឈ្មោះអ្នក សង្កេតការណ៍ ដែលបានបដិសេធក្នុងរយៈពេលយ៉ាងយូរមី (៣) ថ្ងៃ បន្ទាប់ពីថ្ងៃទទួលបានលិខិតជូនដំណឹងបដិសេធ ។

៩.៥.៤.៣ ក្នុងរយៈពេលកំណត់ខាងលើ គណបក្សនយោបាយសាមី ឬតំណាង មិនបានកែតម្រូវឈ្មោះអ្នកសង្កេតការណ៍ ដែលពុំបានបំពេញ លក្ខខណ្ឌគ្រប់គ្រាន់នោះទេ គ.ជ.ប ត្រូវចេញលិខិតបដិសេធឈ្មោះ អ្នកសង្កេតការណ៍ដែលមានលក្ខណសម្បត្តិមិនគ្រប់គ្រាន់នោះចោល និងសេចក្តីសម្រេចអនុញ្ញាតជាលាយលក្ខណ៍អក្សរចំពោះអ្នកសង្កេត ការណ៍ ដែលមានលក្ខណសម្បត្តិគ្រប់គ្រាន់ ។

៩.៥.៤.៤ សេចក្តីសម្រេចអនុញ្ញាតលើឈ្មោះអ្នកសង្កេតការណ៍ នៃគណបក្ស នយោបាយត្រូវធ្វើជាបី (៣) ច្បាប់ ដើម្បី ៖
- រក្សាទុកនៅ គ.ជ.ប មួយ (១) ច្បាប់
- ផ្ញើទៅ គណ/ខប មួយ (១) ច្បាប់
- ជូនសាមីគណបក្ស មួយ (១) ច្បាប់

៩.៥.៤.៥ បញ្ជីឈ្មោះអ្នកសង្កេតការណ៍ ដែលត្រូវបានអនុញ្ញាតត្រូវបោះត្រា លើគ្រប់ទំព័រ រួចផ្ញើទៅ លគ/ខប ឬ គគ/ខប ។

៩.៥.៥ ការផ្តល់បណ្ណសម្គាល់ដល់អ្នកសង្កេតការណ៍ នៃគណបក្សនយោបាយដែលដាក់ ពាក្យសុំចុះឈ្មោះដូចក្នុងប្រការ ៩.៥ ត្រូវអនុវត្តដូចនីតិវិធីសម្រាប់ផ្តល់បណ្ណ សម្គាល់អ្នកសង្កេតការណ៍នៃសមាគម និងអង្គការមិនមែនរដ្ឋាភិបាលដែរ ។

អ្នកយកព័ត៌មានជាតិ និងអន្តរជាតិ

ប្រការ ៩.៦ សមាគមវិជ្ជាជីវៈអ្នកសារព័ត៌មាន ឬអង្គការសារព័ត៌មាន ឬអ្នកយកព័ត៌មានឯករាជ្យ ដែល មានបំណងចូលរួមយកព័ត៌មាន ក្នុងដំណើរការរៀបចំការបោះឆ្នោតជ្រើសរើសក្រុមប្រឹក្សា ឃុំ សង្កាត់ មានសិទ្ធិដាក់ពាក្យសុំចុះឈ្មោះដោយផ្ទាល់ទៅ គ.ជ.ប ។

៩.៦.១ ផ្នែកព័ត៌មានសាធារណៈ នៃនាយកដ្ឋានបណ្តុះបណ្តាល និងព័ត៌មានសាធារណៈ គឺជាសេនាធិការរបស់ គ.ជ.ប ក្នុងការងារគ្រប់គ្រងប្រព័ន្ធផ្សព្វផ្សាយព័ត៌មាន អ្នកយកព័ត៌មានជាតិ អន្តរជាតិ និងអ្នកយកព័ត៌មានឯករាជ្យ ដែលចូលរួមក្នុងដំណើរ ការរៀបចំការបោះឆ្នោតជ្រើសរើសក្រុមប្រឹក្សាឃុំ សង្កាត់ ។

៩.៦.២ គ.ជ.ប ត្រូវផ្តល់ពាក្យសុំចុះឈ្មោះជាអ្នកយកព័ត៌មាន ដល់សមាគមវិជ្ជាជីវៈសារ ព័ត៌មាន ឬអង្គការសារព័ត៌មាន ឬអ្នកយកព័ត៌មានឯករាជ្យតាមការស្នើសុំដោយ ឥតគិតថ្លៃ ។

- រយៈពេលនៃការទទួលពាក្យសុំចុះឈ្មោះជាអ្នកយកព័ត៌មានជាតិ គឺចាប់តាំងពីថ្ងៃ ប្រកាសកាលបរិច្ឆេទនៃការបោះឆ្នោតរហូតដល់ដប់(១០)ថ្ងៃ មុនថ្ងៃបោះ ឆ្នោត ។
- រយៈពេលនៃការដាក់ពាក្យសុំចុះឈ្មោះជាអ្នកយកព័ត៌មានអន្តរជាតិ គឺចាប់តាំងពី ថ្ងៃប្រកាសកាលបរិច្ឆេទនៃការបោះឆ្នោត រហូតដល់បី (៣) ថ្ងៃ មុនថ្ងៃបោះឆ្នោត។

៩.៦.៣ ពាក្យសុំចុះឈ្មោះជាអ្នកយកព័ត៌មានជាតិ និងអន្តរជាតិត្រូវភ្ជាប់ជាមួយនូវឯកសារ មួយចំនួនដូចខាងក្រោម ៖

- ៩.៦.៣.១ សម្រាប់អ្នកយកព័ត៌មានជាតិ ត្រូវភ្ជាប់មកជាមួយនូវ ៖
- លិខិតអនុញ្ញាតចេញដោយក្រសួងព័ត៌មាន
 - លិខិតបញ្ជាក់ ឬលិខិតស្នើសុំធ្វើបណ្តុំព័ត៌មាន គ.ជ.ប ពីសាមីអង្គការ
 - ច្បាប់ចម្លង នៃបណ្តុំព័ត៌មាន ដែលចេញដោយក្រសួងព័ត៌មាន ឬសមាគមវិជ្ជាជីវៈ ឬបណ្តុំសំគាល់ខ្លួនជាអ្នកយកព័ត៌មាន របស់សាមីអង្គការ
 - ប្រវត្តិរូបសង្ខេប ។

- ៩.៦.៣.២ សម្រាប់អ្នកយកព័ត៌មានអន្តរជាតិ ដែលមានការិយាល័យអចិន្ត្រៃយ៍ នៅព្រះរាជាណាចក្រកម្ពុជា ត្រូវភ្ជាប់មកជាមួយនូវ ៖
- លិខិតអនុញ្ញាតចេញដោយក្រសួងព័ត៌មាន
 - លិខិតបញ្ជាក់ ឬលិខិតស្នើសុំធ្វើបណ្តុំព័ត៌មាន គ.ជ.ប ពីសាមីអង្គការ
 - ច្បាប់ចម្លង នៃបណ្តុំព័ត៌មាន ដែលចេញដោយក្រសួងព័ត៌មាន ឬសមាគមវិជ្ជាជីវៈ ឬបណ្តុំសំគាល់ខ្លួនជាអ្នកយកព័ត៌មាន របស់សាមីអង្គការ
 - ប្រវត្តិរូបសង្ខេប
 - ច្បាប់ចម្លងនៃលិខិតឆ្លងដែន (សំរាប់ជនបរទេស) ។

៩.៦.៣.៣ សម្រាប់អ្នកយកព័ត៌មានអន្តរជាតិ ដែលពុំមានការិយាល័យអចិន្ត្រៃយ៍ នៅក្នុងព្រះរាជាណាចក្រកម្ពុជាត្រូវភ្ជាប់ជាមួយនូវ ៖

- ច្បាប់ចម្លង នៃលិខិតឆ្លងដែន
- បណ្ណសំគាល់ខ្លួនជាអ្នកយកព័ត៌មានរបស់សាមីអង្គភាព
- ប្រវត្តិរបស់រដ្ឋប ។

៩.៦.៣.៤ សម្រាប់អ្នកយកព័ត៌មានឯករាជ្យ ត្រូវភ្ជាប់មកជាមួយនូវ ៖

- ច្បាប់ចម្លងនៃបណ្ណព័ត៌មាន ដែលចេញដោយក្រសួងព័ត៌មាន ឬសមាគមវិជ្ជាជីវៈអ្នកសារព័ត៌មាន
- ប្រវត្តិរបស់រដ្ឋប
- អត្ថបទចុងក្រោយ ដែលខ្លួនបានសរសេរចុះផ្សាយក្នុងសារព័ត៌មាន ស្របច្បាប់ក្នុងអំឡុងឆ្នាំចុងក្រោយចំនួនបី (៣) អត្ថបទ ។

៩.៦.៤ គ.ជ.ប ត្រូវពិនិត្យ និងសម្រេចលើពាក្យសុំចុះឈ្មោះជាអ្នកយកព័ត៌មានក្នុងរយៈពេលប្រាំពីរ (៧) ថ្ងៃយ៉ាងយូរ សម្រាប់អ្នកយកព័ត៌មានជាតិ ។ ក្នុងករណី គ.ជ.ប បដិសេធអ្នកយកព័ត៌មានជាតិ ដែលពុំមានលក្ខណៈគ្រប់គ្រាន់ សាមីអង្គភាព ឬសាមីជនអ្នកយកព័ត៌មាន អាចបំពេញឯកសារបន្ថែម ឱ្យបានគ្រប់គ្រាន់ ហើយដាក់ពាក្យសុំមួយលើកទៀត ក្នុងរយៈពេលបី (៣) ថ្ងៃយ៉ាងយូរ ក្រោយទទួលលិខិតបដិសេធ ។

៩.៦.៥ គ.ជ.ប ត្រូវពិនិត្យសម្រេចលើពាក្យសុំចុះឈ្មោះ របស់អ្នកយកព័ត៌មានអន្តរជាតិ ក្នុងរយៈពេលពីរ (២) ថ្ងៃ យ៉ាងយូរ ។ ក្នុងករណី គ.ជ.ប បដិសេធអ្នកយកព័ត៌មានអន្តរជាតិ ដែលពុំមានលក្ខណៈគ្រប់គ្រាន់ សាមីអង្គភាព ឬសាមីជនអ្នកយកព័ត៌មានអាចបំពេញឯកសារបន្ថែម ឱ្យបានគ្រប់គ្រាន់ ហើយដាក់ពាក្យសុំមួយលើកទៀត ក្នុងរយៈពេលពីរ (២) ថ្ងៃ យ៉ាងយូរ ក្រោយទទួលបានលិខិតបដិសេធ ។

៩.៦.៦ គ.ជ.ប ត្រូវបោះពុម្ពបណ្ណសំគាល់អ្នកយកព័ត៌មានជាតិ និងបណ្ណសំគាល់អ្នកយកព័ត៌មានអន្តរជាតិ ដើម្បីផ្តល់ជូនដោយឥតគិតថ្លៃដល់អ្នកយកព័ត៌មាន ដែលត្រូវបានអនុញ្ញាតឱ្យយកព័ត៌មានដោយ គ.ជ.ប ដើម្បីពាក់ក្នុងពេលបំពេញការងារ ។

៩.៦.៧ អ្នកយកព័ត៌មានត្រូវគោរពច្បាប់ស្តីពីរបបសារព័ត៌មាន ច.ប.ឃ.ស ប.ន.ឃ.ស គ.ជ.ប ក្រមសីលធម៌ និងវិជ្ជាជីវៈអ្នកសារព័ត៌មាន ។

៩.៦.៨ អ្នកយកព័ត៌មានជាតិ និងអន្តរជាតិ ដែលបានទទួលការអនុញ្ញាតដោយ គ.ជ.ប អាចយកព័ត៌មានក្នុងដំណើរការបោះឆ្នោតទាំងមូល ឬតាមដំណាក់កាលនៃការបោះឆ្នោត ដោយត្រូវគោរព ច.ប.យ.ស ប.ន.យ.ស និងគោរពក្រមសីលធម៌ សំរាប់អ្នកយកព័ត៌មាន ។

- ៩.៦.៨.១ អ្នកយកព័ត៌មានជាតិ និងអន្តរជាតិ មានសិទ្ធិថត និងយកព័ត៌មានពី ៖
- សកម្មភាពរបស់មហាជនចូលរួម ក្នុងការពិនិត្យបញ្ជីឈ្មោះ និងចុះឈ្មោះបោះឆ្នោត និងការបោះឆ្នោត ។
 - ការប្រព្រឹត្តទៅ និងសកម្មភាពរបស់ មន្ត្រីបោះឆ្នោតក្នុងដំណាក់កាលពិនិត្យបញ្ជីឈ្មោះ និងចុះឈ្មោះបោះឆ្នោត ការបោះឆ្នោត និងរាប់សន្លឹកឆ្នោត ។

- ៩.៦.៨.២ អ្នកយកព័ត៌មានជាតិ និងអន្តរជាតិមិនត្រូវ ៖
- ជ្រៀតជ្រែក ឬរំខានដល់ការងារពិនិត្យបញ្ជីឈ្មោះ និងចុះឈ្មោះបោះឆ្នោត ឬ/និងការបោះឆ្នោត និងរាប់សន្លឹកឆ្នោត ។
 - ធ្វើសម្ភាសន៍នៅក្នុងការិយាល័យបោះឆ្នោត និងរាប់សន្លឹកឆ្នោត។
 - ធ្វើសម្ភាសន៍ជាមួយអ្នកបោះឆ្នោត ដែលកំពុងបិទនៅក្នុងជួរចូលទៅក្នុងការិយាល័យបោះឆ្នោត ។
 - ធ្វើឱ្យរំខានដល់ការងារក្នុងការិយាល័យបោះឆ្នោត និងរាប់សន្លឹកឆ្នោត ធ្វើឱ្យប៉ះពាល់ដល់ការសម្ងាត់នៃការបោះឆ្នោត និងប៉ះពាល់ដល់សិទ្ធិបុគ្គល ។

៩.៦.៨.៣ ការយកព័ត៌មាន ដោយរូបភាពក្នុងការិយាល័យបោះឆ្នោត ឬរាប់សន្លឹកឆ្នោត ត្រូវសុំការអនុញ្ញាតពីប្រធានការិយាល័យនោះ ។ ការថតរូបភាពនេះ មិនត្រូវឱ្យប៉ះពាល់ដល់ការសម្ងាត់នៃការបោះឆ្នោតឡើយ ។

៩.៦.៨.៤ អ្នកយកព័ត៌មាន មិនត្រូវប្រើប្រាស់តួនាទីរបស់ខ្លួន (ទោះឯកជន ឬរដ្ឋ) ដើម្បីតាមសង្កត់លើសមាជិកក្រុមប្រឹក្សា ស្បៀងឃុំ សង្កាត់ ឬសមាជិក គ.យ/សប ឬមន្ត្រីបោះឆ្នោត ឬសមាជិក គកប/គករ ឬអ្នកសង្កេតការណ៍ ឬបេក្ខជន ឬតំណាងគណបក្សនយោបាយ ឬអ្នកមានសិទ្ធិបោះឆ្នោតឡើយ ។



ជំពូកទី ១០

ការរៀបចំ ការគ្រប់គ្រង និងការប្រព្រឹត្តទៅនៃការបោះឆ្នោត

ការបិទផ្សាយបញ្ជីឈ្មោះទីតាំងការិយាល័យបោះឆ្នោត និងរាប់សន្លឹកឆ្នោត

ប្រការ ១០.១ អនុវត្តមាត្រា ៣១ថ្មី នៃ ច.ប.យ.ស គ.ជ.ប ត្រូវបោះពុម្ព និងចាត់ចែងឱ្យបិទផ្សាយនូវបញ្ជីឈ្មោះទីតាំងការិយាល័យបោះឆ្នោត និងរាប់សន្លឹកឆ្នោត នៅការិយាល័យបោះឆ្នោត និងនៅទីស្នាក់ការ គ.យ/សប យ៉ាងយូរពីរ (២) ថ្ងៃ មុនការចាប់ផ្តើមចុះបញ្ជីបេក្ខជននៃគណបក្សនយោបាយឈរឈ្មោះបោះឆ្នោត រហូតដល់ពេលបិទការិយាល័យបោះឆ្នោតក្នុងថ្ងៃបោះឆ្នោត ។

១០.១.១ គ.ជ.ប ត្រូវណែនាំគណៈកម្មការរៀបចំការបោះឆ្នោតគ្រប់លំដាប់ថ្នាក់ឱ្យចាត់ចែងបិទផ្សាយបញ្ជីឈ្មោះទីតាំងការិយាល័យបោះឆ្នោត និងរាប់សន្លឹកឆ្នោត ខាងលើបានទាន់ពេលវេលា ។ គ.ជ.ប ត្រូវធានាថា ៖

១០.១.១.១ បញ្ជីឈ្មោះទីតាំងការិយាល័យបោះឆ្នោត និងរាប់សន្លឹកឆ្នោត ក្នុងឃុំសង្កាត់នីមួយៗត្រូវបានថតចម្លងឱ្យគ្រប់ចំនួនសម្រាប់ការបិទផ្សាយពីរ (២) លើក នៅការិយាល័យបោះឆ្នោតនីមួយៗមួយ (១) ច្បាប់ និងនៅទីស្នាក់ការ គ.យ/សប មួយ (១) ច្បាប់ (លើកទីមួយ (១) ពីរ (២) ថ្ងៃ មុនថ្ងៃចាប់ផ្តើមចុះបញ្ជីបេក្ខជន និងលើកទីពីរ (២) មួយ (១) ថ្ងៃ មុនថ្ងៃបោះឆ្នោត) ព្រមទាំងរក្សាទុកជាឯកសារនៅ គ.យ/សប មួយ (១) ច្បាប់ ។

១០.១.១.២ បញ្ជីឈ្មោះទីតាំងការិយាល័យបោះឆ្នោត និងរាប់សន្លឹកឆ្នោត ក្នុងឃុំសង្កាត់ទាំងអស់ ចំណុះរាជធានី ខេត្តនីមួយៗ ត្រូវបានថតចម្លងលើក្រដាស ឬក្នុង ស៊ីឌីផ្លេដូន គធ/ខប ពាក់ព័ន្ធ ដើម្បីរក្សាទុកជាឯកសារ និងបម្រើសាធារណជន ។

១០.១.២ នាយកដ្ឋានប្រតិបត្តិការត្រូវផ្តល់បញ្ជីឈ្មោះទីតាំងការិយាល័យបោះឆ្នោត និងរាប់សន្លឹកឆ្នោត ជូននាយកដ្ឋានរដ្ឋបាលមួយ (១) ច្បាប់ ដើម្បីសហការគ្នាធ្វើជាសេនាធិការជូន គ.ជ.ប ក្នុងការកំណត់ចំនួន ដើម្បីជ្រើសរើសសមាសភាព គកប/គករ ។

សមាសភាពនៃ គកប/គករ

ប្រការ ១០.២ គឃ/សប ត្រូវចាត់ចែងស្របតាម ច.ប.ឃ.ស និង ប.ន.ឃ.ស ក្នុងការជ្រើសតាំង គកប ដែលមានសមាសភាពប្រាំមួយ (៦) រូប គឺ ប្រធានមួយ (១) រូប អនុប្រធានមួយ (១) រូប លេខាធិការមួយ (១) រូប ជំនួយការពីរ (២) រូប និងសមាជិកទទួលបន្ទុកសណ្តាប់ធ្នាប់មួយ (១) រូប លើកលែងតែមានសេចក្តីសម្រេចផ្សេងពីនេះរបស់ គ.ជ.ប ។

១០.២.១ ការជ្រើសរើស គកប/គករ ត្រូវអនុវត្តតាមប្រការ ២.១៩ និង ២.២០ ជំពូកទី ៣ នៃ ប.ន.ឃ.ស ។

១០.២.២ សមាសភាព គកប/គករ ដែល គឃ/សប បានជ្រើសរើស ត្រូវបានតែងតាំង ដោយ គ.ជ.ប តាមសំណើរបស់ គធ/ខប ។

ការទទួលខុសត្រូវ និងភារកិច្ចរបស់ គកប/គករ

ប្រការ ១០.៣ គកប/គករ ដ៏មួយៗ មានភារកិច្ចចាត់ចែងគ្រប់គ្រង និងត្រួតពិនិត្យនូវរាល់កិច្ចប្រតិបត្តិការបោះឆ្នោត និងរាប់សន្លឹកឆ្នោតនៅក្នុងការិយាល័យបោះឆ្នោតដែល គកប/គករ នោះត្រូវទទួលខុស ។

១០.៣.១ ប្រធាន គកប/គករ មានភារកិច្ចចាត់ចែង និងគ្រប់គ្រងនូវរាល់កិច្ចប្រតិបត្តិការ បោះឆ្នោត និងរាប់សន្លឹកឆ្នោតនៅក្នុងការិយាល័យបោះឆ្នោត ដែលទទួលខុសត្រូវ និងត្រូវ ៖

- ១០.៣.១.១ ចូលរួមវគ្គបណ្តុះបណ្តាលស្តីពីការអនុវត្តដំណើរការនៃការបោះឆ្នោត និងរាប់សន្លឹកឆ្នោត ។
- ១០.៣.១.២ ម្ចាស់ការក្នុងការអនុវត្តគ្រប់ដំណើរការនៃការបោះឆ្នោត និងការរាប់សន្លឹកឆ្នោត ស្របតាម ច.ប.ឃ.ស ប.ន.ឃ.ស និងការណែនាំរបស់ គ.ជ.ប ។
- ១០.៣.១.៣ ទទួលពិនិត្យ ផ្ទៀងផ្ទាត់ និងការពារឱ្យបានហ្មត់ចត់នូវរាល់សម្ភារៈ ឯកសារ សម្រាប់ប្រើប្រាស់ក្នុងការបោះឆ្នោត និងការរាប់សន្លឹកឆ្នោត ។
- ១០.៣.១.៤ បោះទីតាំង រៀបចំការិយាល័យបោះឆ្នោត និងរាប់សន្លឹកឆ្នោត តាមគំរូ ឬឯករិយាល័យបោះឆ្នោត និងរាប់សន្លឹកឆ្នោត និងបំពាក់គ្រឿងសង្ហារឹម ។
- ១០.៣.១.៥ តាមដាន និងត្រួតពិនិត្យការបំពេញការងាររបស់ សមាសភាព គកប/គករ នៅថ្ងៃបោះឆ្នោត និងរាប់សន្លឹកឆ្នោត ក្នុងអាណត្តិ របស់ខ្លួន ។

- ១០.៣.១.៦ ដាក់ជំនួសតំណែងសមាជិក គកប/គករ ណាដែលមិនបានមក
បំពេញការងារបោះឆ្នោតតាមកិច្ចសន្យា ដោយយោងទៅតាមចំណុច
១០.៤.៨ នៃជំពូកនេះ ។
- ១០.៣.១.៧ ចាត់ចែង និងត្រួតពិនិត្យកិច្ចប្រតិបត្តិការបោះឆ្នោតក្នុងការិយាល័យ
បោះឆ្នោត ។ ក្នុងពេលកំពុងដំណើរការបោះឆ្នោត យ៉ាងយូរមួយ
(១) ម៉ោងម្តង ត្រូវចូលក្នុងបន្ទប់សម្ងាត់ ដើម្បីត្រួតពិនិត្យ
សុវត្ថិភាពសម្ភារៈដែលបំពាក់នៅទីនោះ និងសណ្តាប់ធ្នាប់ ក្នុងករណី
គ្មានអ្នកបោះឆ្នោតនៅក្នុងបន្ទប់សម្ងាត់ ។
- ១០.៣.១.៨ ធានាឱ្យប្រាកដថា គ្រប់កំណត់ហេតុ និងទម្រង់បែបបទទាំងអស់
ពាក់ព័ន្ធនឹងការបោះឆ្នោត និងការរាប់សន្លឹកឆ្នោតត្រូវបានបំពេញ និង
ចុះហត្ថលេខាត្រឹមត្រូវ និងអញ្ជើញភ្នាក់ងារគណបក្សនយោបាយ
ចុះហត្ថលេខា ឬផ្តិតមេដៃជាសាក្សី ។
- ១០.៣.១.៩ ត្រួតពិនិត្យលិខិតតែងតាំង និងទទួលស្គាល់ភ្នាក់ងារនៃគណបក្ស
នយោបាយ និងលិខិតតែងតាំង និងទទួលស្គាល់អ្នកសង្កេតការណ៍
ដែលត្រូវចូលរួមសង្កេតមើលការបោះឆ្នោត និងការរាប់សន្លឹកឆ្នោត។
- ១០.៣.១.១០ អនុញ្ញាតឱ្យភ្នាក់ងារគណបក្សនយោបាយ និងអ្នកសង្កេតការណ៍
ផ្លាស់ប្តូរទីកន្លែងអង្គុយពិនិត្យមើលដំណើរការបោះឆ្នោត ។
- ១០.៣.១.១១ ត្រួតពិនិត្យ និងបង្ហាញហិបឆ្នោត ដល់អ្នកដែលមានវត្តមាននៅក្នុង
ការិយាល័យបោះឆ្នោត ។
- ១០.៣.១.១២ បើក និងបិទកិច្ចប្រតិបត្តិការបោះឆ្នោតនៅការិយាល័យបោះឆ្នោត ។
- ១០.៣.១.១៣ ធានារបៀបរៀបរយក្នុង និងក្រៅបរិវេណការិយាល័យបោះឆ្នោត
និងរាប់សន្លឹកឆ្នោត ។
- ១០.៣.១.១៤ ចាក់ ឬកាត់ផ្តាច់សោយុំការពារហិបឆ្នោត ។
- ១០.៣.១.១៥ ធានាឱ្យប្រាកដថា អ្នកបោះឆ្នោតម្នាក់ៗ ត្រូវបានបង្រៀនឱ្យចេះពី
របៀបបោះឆ្នោត និងតាមដានពិនិត្យមើល ដើម្បីឱ្យប្រាកដថា
នៅពេលចេញពីបន្ទប់សម្ងាត់ អ្នកបោះឆ្នោតបានបត់សន្លឹកឆ្នោត
តាមផ្លូវដើម ដូចការណែនាំ ។
- ១០.៣.១.១៦ ធានាឱ្យប្រាកដថា ការប្រើប្រាស់ទឹកខ្មៅលុបលាងមិនជ្រះត្រូវតែ
បានអនុវត្តតាមការណែនាំ ។

១០.៣.១.១៧ ធានាឱ្យប្រាកដថា ការលើកយោបល់ជំទាស់ និងការប្តឹងតវ៉ា ឬ/និងប្តឹងជំទាស់ក្នុងការិយាល័យបោះឆ្នោត ដោយភ្នាក់ងារគណបក្ស នយោបាយ ត្រូវបានដោះស្រាយភ្លាម ដោយអនុវត្តស្របតាម ប.ន.យ.ស និងការណែនាំរបស់ គ.ជ.ប ។

១០.៣.១.១៨ ជួយអ្នកបោះឆ្នោតជាជនពិការដែលមិនអាចបោះឆ្នោតបាន ដោយ ខ្លួនឯង ហើយដែលគ្មានអ្នកជំនួយមកជាមួយ ដោយយោងតាម ចំណុច ១០.៦.១៨ នៃជំពូកនេះ ។

១០.៣.១.១៩ ចាត់ចែង និងត្រួតពិនិត្យកិច្ចប្រតិបត្តិការផ្ទៀងផ្ទាត់ និងរាប់សន្លឹក ឆ្នោត ។

១០.៣.១.២០ ត្រួតពិនិត្យសុពលភាពសន្លឹកឆ្នោត និងប្រកាសឈ្មោះគណបក្ស នយោបាយដែលបានទទួលសំឡេងឆ្នោត ។

១០.៣.១.២១ ប្រគល់ជូន គ.យ/សប នូវកំណត់ហេតុនៃការបោះឆ្នោត និងកំណត់ ហេតុនៃការរាប់សន្លឹកឆ្នោត ព្រមទាំងសម្ភារៈ ឯកសារបោះឆ្នោត ផ្សេងទៀត ។

១០.៣.១.២២ ប្រគល់ជូន គ.យ/សប នូវកំណត់ហេតុស្តីពីការបោះឆ្នោត និងហិប ឆ្នោតដែលមានសន្លឹកឆ្នោតខាងក្នុង ព្រមទាំងសម្ភារៈ ឯកសារ បោះឆ្នោតផ្សេងទៀត ក្នុងករណីប្រធានស្តី ឬកាលៈទេសៈមាន អាសន្នដែលមិនអាចរាប់សន្លឹកឆ្នោតនៅការិយាល័យបោះឆ្នោតបាន ។

១០.៣.១.២៣ បំពេញភារកិច្ចរបស់ខ្លួនក្នុងជំហរអព្យាក្រឹត និងមិនលម្អៀង ។

១០.៣.១.២៤ បំពេញភារកិច្ចផ្សេងៗទៀតដែល គ.យ/សប តម្រូវឱ្យធ្វើ ។

១០.៣.២ អនុប្រធាន គកប/គករ ត្រូវជួយប្រធាន និងមានភារកិច្ចដោយឡែកដូចខាងក្រោម ៖

១០.៣.២.១ ចូលរួមវគ្គបណ្តុះបណ្តាលស្តីពីការអនុវត្តដំណើរការនៃការបោះឆ្នោត និងរាប់សន្លឹកឆ្នោត ។

១០.៣.២.២ ម្ចាស់ការក្នុងការអនុវត្តគ្រប់ដំណើរការនៃការបោះឆ្នោត និងការរាប់ សន្លឹកឆ្នោត ស្របតាម ច.ប.យ.ស ប.ន.យ.ស និងការ ណែនាំរបស់ គ.ជ.ប ។

១០.៣.២.៣ ជំនួសតំណែងប្រធាន ក្នុងករណី ដូចចែងក្នុងចំណុច ១០.៤.៨.៣ ។

១០.៣.២.៤ រាប់ចំនួនសន្លឹកឆ្នោត ដែលបានទទួលជាក់ស្តែង សម្រាប់ប្រើក្នុង ការិយាល័យបោះឆ្នោត ។

- ១០.៣.២.៥ ហែកសន្តិកម្មភ្នំពេញចែកចំណែកស្រុកស្រែវៀងសន្តិកម្មភ្នំពេញ បោះត្រាសម្ងាត់លើផ្នែកខាងខ្នង និងបត់ជាបួន (៤) ផ្នត់តាមការណែនាំរបស់ គ.ជ.ប រួចប្រគល់ជូនអ្នកបោះឆ្នោត ។
 - ១០.៣.២.៦ ផ្តល់ការណែនាំ ស្តីពីនីតិវិធីនៃការបោះឆ្នោតដល់អ្នកបោះឆ្នោត ។
 - ១០.៣.២.៧ អនុញ្ញាតឱ្យអ្នកបោះឆ្នោតចូលគូសសន្លឹកឆ្នោតក្នុងបន្ទប់សម្ងាត់ នៅពេលដែលបន្ទប់សម្ងាត់នោះទំនេរ គ្មានអ្នកបោះឆ្នោតផ្សេងទៀត ។
 - ១០.៣.២.៨ ត្រួតពិនិត្យ និងផ្ទៀងផ្ទាត់ចំនួនសន្លឹកឆ្នោត នៅពេលបញ្ចប់ការបោះឆ្នោត ។
 - ១០.៣.២.៩ ត្រួតពិនិត្យ និងបែងចែកប្រភេទសន្លឹកឆ្នោតបានការ ឬមិនបានការ មុននឹងប្រគល់ជូនប្រធាន ។
 - ១០.៣.២.១០ កត់ត្រាសំឡេងឆ្នោត ដែលគណបក្សនយោបាយនីមួយៗ បានទទួលនៅលើតារាងកត់ត្រាសំឡេងឆ្នោត ។
 - ១០.៣.២.១១ អមដំណើរប្រធាន ក្នុងការបញ្ជូន និងប្រគល់កំណត់ហេតុនៃការបោះឆ្នោត និងកំណត់ហេតុនៃការរាប់សន្លឹកឆ្នោត ព្រមទាំងសម្ភារៈឯកសារបោះឆ្នោតផ្សេងទៀត ជូន គ.យ/ស.ប ។
 - ១០.៣.២.១២ បំពេញភារកិច្ចផ្សេងទៀត ដែល គ.យ/ស.ប និងប្រធាន គកប/គករ តម្រូវឱ្យធ្វើ ។
- ១០.៣.៣ លេខាធិការនៃ គកប ត្រូវស្ថិតក្រោមការដឹកនាំរបស់ប្រធាន និងជាអ្នកទទួលបន្ទុកការពិនិត្យភាពត្រឹមត្រូវនៃអ្នកបោះឆ្នោត ព្រមទាំងការបំពេញ ទម្រង់បែបបទទាក់ទងនឹងការបោះឆ្នោត និងការរាប់សន្លឹកឆ្នោត ហើយត្រូវ ៖
- ១០.៣.៣.១ ចូលរួមវគ្គបណ្តុះបណ្តាលស្តីពីការអនុវត្តដំណើរការនៃការបោះឆ្នោត និងរាប់សន្លឹកឆ្នោត ។
 - ១០.៣.៣.២ ម្ចាស់ការក្នុងការអនុវត្តគ្រប់ដំណើរការនៃការបោះឆ្នោត និងការរាប់សន្លឹកឆ្នោត ស្របតាម ច.ប.យ.ស ប.ន.យ.ស និងការណែនាំរបស់ គ.ជ.ប ។
 - ១០.៣.៣.៣ ជួយប្រធានក្នុងការគ្រប់គ្រងសម្ភារៈ ឯកសារបោះឆ្នោត និងរាប់សន្លឹកឆ្នោត ។
 - ១០.៣.៣.៤ ជួយប្រធានក្នុងការរៀបចំការិយាល័យបោះឆ្នោត និងរាប់សន្លឹកឆ្នោតតាមគំរូប្លង់ ដែលកំណត់ដោយ គ.ជ.ប ។
 - ១០.៣.៣.៥ ត្រួតពិនិត្យរកមើលស្នាមទឹកខ្មៅលុបលាងមិនជ្រុះ នៅលើម្រាមដៃអ្នកបោះឆ្នោត ដើម្បីឱ្យបានដឹងថា គាត់បានបោះឆ្នោតហើយ ឬមិនទាន់បានបោះឆ្នោត នៅមុនពេលពិនិត្យឈ្មោះរបស់គាត់នៅក្នុងបញ្ជីបោះឆ្នោត ។

- ១០.៣.៣.៦ ត្រួតពិនិត្យ និងផ្ទៀងផ្ទាត់ភាពដូចគ្នារវាងឈ្មោះ និងទិន្នន័យក្នុង ឯកសារបញ្ជាក់អត្តសញ្ញាណសាមីអ្នកបោះឆ្នោត ជាមួយនិងឈ្មោះ និងទិន្នន័យក្នុងបញ្ជីបោះឆ្នោត រួចគូសសម្គាល់ថាបានបោះឆ្នោតរួច ហើយ ក្នុងប្រអប់ប្លង់ជូនតួចន្ទីមនិងឈ្មោះអ្នកបោះឆ្នោតនោះលើ បញ្ជីបោះឆ្នោត ។
 - ១០.៣.៣.៧ រាប់គំនូសសញ្ញាលើបញ្ជីបោះឆ្នោត និងរាយការណ៍ជូនប្រធានអំពី ចំនួនអ្នកបោះឆ្នោតដែលបានបោះឆ្នោត និងមិនបានបោះឆ្នោត ។
 - ១០.៣.៣.៨ បំពេញកំណត់ហេតុនៃការបោះឆ្នោត និងដាក់ជូនប្រធានចុះហត្ថលេខា រួចដាក់បង្ហាញឱ្យភ្នាក់ងារនៃគណបក្សនយោបាយ និងអ្នកសង្កេត ការណ៍ ពិនិត្យមើល ។
 - ១០.៣.៣.៩ កត់ត្រាក្នុងកំណត់ហេតុនូវរាល់ការលើកយោបល់តវ៉ា ឬជំទាស់ ឬ ករណីប្តឹងតវ៉ា និងប្តឹងជំទាស់ទាក់ទងនឹងការបោះឆ្នោត និងរាប់ សន្លឹកឆ្នោត ។
 - ១០.៣.៣.១០ កត់ត្រាសំឡេងឆ្នោត ដែលគណបក្សនយោបាយនីមួយៗបានទទួល នៅលើតារាងកត់ត្រាសំឡេងឆ្នោត ។
 - ១០.៣.៣.១១ បំពេញកំណត់ហេតុនៃការរាប់សន្លឹកឆ្នោត និងដាក់ជូនប្រធាន ចុះហត្ថលេខា រួចដាក់បង្ហាញភ្នាក់ងារនៃគណបក្សនយោបាយ និង អ្នកសង្កេតការណ៍ ពិនិត្យមើល ។
 - ១០.៣.៣.១២ បំពេញក្រដាសលទ្ធផលបណ្តោះអាសន្ន នៃការរាប់សន្លឹកឆ្នោត (ទម្រង់បែបបទលេខ ១១០៤) ។
 - ១០.៣.៣.១៣ បំពេញភារកិច្ចផ្សេងទៀតដែល គឃ/សប និងប្រធាន គកប/គករ តម្រូវឱ្យធ្វើ ។
- ១០.៣.៤ ជំនួយការទី១ នៃ គកប ត្រូវស្ថិតក្រោមការដឹកនាំរបស់ប្រធាន និងត្រូវបំពេញ ភារកិច្ចដូចខាងក្រោម ៖
- ១០.៣.៤.១ ចូលរួមវគ្គបណ្តុះបណ្តាល ស្តីពីការអនុវត្តដំណើរការនៃការបោះឆ្នោត និងរាប់សន្លឹកឆ្នោត ។
 - ១០.៣.៤.២ ជួយប្រធានក្នុងការគ្រប់គ្រងសម្ភារៈ ឯកសារបោះឆ្នោត ។
 - ១០.៣.៤.៣ ជួយប្រធានក្នុងការរៀបចំការិយាល័យបោះឆ្នោត និងរាប់សន្លឹកឆ្នោត តាមគំរូប្លង់ ដែលកំណត់ដោយ គ.ជ.ប ។
 - ១០.៣.៤.៤ ត្រួតពិនិត្យហិបឆ្នោត និងការសិកសន្លឹកឆ្នោតចូលក្នុងហិបឆ្នោតក្នុង ពេលកំពុងដំណើរការបោះឆ្នោត ។

- ១០.៣.៤.៥ រាយការណ៍ជូនប្រធាន ក្នុងករណីពិនិត្យឃើញថា អ្នកបោះឆ្នោតណាម្នាក់បានសិកសន្លឹកឆ្នោតក្នុងក្លាយ ឬវត្ថុផ្សេងទៀត ចូលក្នុងហិបឆ្នោត ។
- ១០.៣.៤.៦ ជ្រលក់ម្រាមដៃរបស់អ្នកបោះឆ្នោត ដែលបានបោះឆ្នោតរួចហើយ ម្នាក់ម្តងៗ ទៅក្នុងទឹកខ្មៅលុបលាងមិនជ្រុះ ឱ្យដល់គល់ក្រចក និងណែនាំគាត់ឱ្យរង់ចាំបន្តិច ដើម្បីឱ្យទឹកខ្មៅស្ងួត មុននឹងចេញពីការិយាល័យបោះឆ្នោត ។
- ១០.៣.៤.៧ រាប់ចំនួនសន្លឹកឆ្នោតដែលចាក់ចេញពីហិបឆ្នោត ដើម្បីផ្ទៀងផ្ទាត់ទៅនឹងចំនួនអ្នកបោះឆ្នោតដែលបានបោះឆ្នោត និងដកយកវត្ថុមិនមែនជាសន្លឹកឆ្នោតដាក់ទៅក្នុងស្រោមសំបុត្រដោយឡែក ។
- ១០.៣.៤.៨ លាសន្លឹកឆ្នោតដែលចាក់ចេញពីហិបឆ្នោត ដើម្បីត្រួតពិនិត្យស្នាមត្រាសម្ងាត់នៅផ្នែកខាងខ្នង និងបែងចែកតាមពន្លកសន្លឹកឆ្នោតមានត្រាសម្ងាត់ ឬគ្មានត្រាសម្ងាត់ ។
- ១០.៣.៤.៩ កត់ត្រាសំឡេងឆ្នោត ដែលគណបក្សនយោបាយនីមួយៗបានទទួល នៅលើផ្ទាំងក្រដាសធំ ។
- ១០.៣.៤.១០ បំពេញភារកិច្ចផ្សេងទៀតដែល គយ/សប និងប្រធាន គកប/គករ តម្រូវឱ្យធ្វើ ។

១០.៣.៥ ជំនួយការទី២ នៃ គកប/គករ ត្រូវស្ថិតក្រោមការដឹកនាំរបស់ប្រធាន និងត្រូវបំពេញភារកិច្ចដូចខាងក្រោម ៖

- ១០.៣.៥.១ ចូលរួមវគ្គបណ្តុះបណ្តាលស្តីពីការអនុវត្តដំណើរការ នៃការបោះឆ្នោត និងរាប់សន្លឹកឆ្នោត ។
- ១០.៣.៥.២ ជួយប្រធានក្នុងការរៀបចំការិយាល័យបោះឆ្នោត និងរាប់សន្លឹកឆ្នោតតាមគំរូប្លង់ ដែលកំណត់ដោយ គ.ជ.ប ។
- ១០.៣.៥.៣ ជួយរកឈ្មោះអ្នកបោះឆ្នោត នៅក្នុងបញ្ជីបោះឆ្នោតដែលបិទនៅខាងក្រៅការិយាល័យបោះឆ្នោត និងប្រាប់លេខរៀងឈ្មោះរបស់គាត់ ។
- ១០.៣.៥.៤ ចាត់ចែង និងថែរក្សារបៀបរៀបរយជូនអ្នកបោះឆ្នោត (ក្នុងករណីចាំបាច់ អាចផ្តល់ប័ណ្ណលេខរៀងតាមលំដាប់អ្នកមកមុន មកក្រោយ) ព្រមទាំងរាយការណ៍ជូនប្រធាន អំពីការរំខាន ឬការអុកឡុកឆ្កាត ក្នុងបរិវេណខាងក្នុងនៃការិយាល័យបោះឆ្នោត (ប្រសិនបើមាន) ។
- ១០.៣.៥.៥ រាយការណ៍ជូនប្រធាន ក្នុងករណីពិនិត្យឃើញថា មានអ្នកបោះឆ្នោតណាម្នាក់បានយកសន្លឹកឆ្នោតផ្លូវការចេញពីការិយាល័យបោះឆ្នោត ។

- ១០.៣.៥.៦ ប្រមូលឯកសារបញ្ជាក់អត្តសញ្ញាណពិភាក្សាបោះឆ្នោត ដែលស្ថិតក្នុង បរិវេណខាងក្នុងនៃការិយាល័យបោះឆ្នោត នៅពេលដល់ម៉ោងបញ្ចប់ ការបោះឆ្នោត (ម៉ោងដប់ប្រាំ(១៥:០០) រសៀល) (ប្រសិនបើមាន)។
- ១០.៣.៥.៧ ចោះសន្លឹកឆ្នោត ដែលនៅសល់មិនបានប្រើប្រាស់ បន្ទាប់ពីបញ្ចប់ ការផ្ទៀងផ្ទាត់សន្លឹកឆ្នោត ។
- ១០.៣.៥.៨ សហការជាមួយសមាជិកទទួលសណ្តាប់ធ្នាប់ ក្នុងការការពារមាត់ ទ្វារការិយាល័យបោះឆ្នោត ការថែរក្សាសម្ភារៈ ឯកសារបោះឆ្នោត និងចាត់ចែងសណ្តាប់ធ្នាប់ក្នុងការិយាល័យរបស់សន្លឹកឆ្នោត ។
- ១០.៣.៥.៩ បិទផ្សាយកំណត់ហេតុនៃការបោះឆ្នោត ។
- ១០.៣.៥.១០ បំពេញភារកិច្ចផ្សេងទៀតដែល គយ/សប និងប្រធាន គកប/គករ តម្រូវឱ្យធ្វើ ។

១០.៣.៦ សមាជិកទទួលបន្ទុកសណ្តាប់ធ្នាប់នៃ គកប/គករ ត្រូវស្ថិតក្រោមការដឹកនាំរបស់ ប្រធាន និងត្រូវបំពេញភារកិច្ចដូចខាងក្រោម ៖

- ១០.៣.៦.១ ចូលរួមរៀបចំបណ្តុះបណ្តាលស្តីពីការអនុវត្តដំណើរការ នៃការបោះឆ្នោត និងរបស់សន្លឹកឆ្នោត ។
- ១០.៣.៦.២ ជួយប្រធានក្នុងការគ្រប់គ្រងសម្ភារៈ ឯកសារបោះឆ្នោត ។
- ១០.៣.៦.៣ ជួយប្រធានក្នុងការរៀបចំការិយាល័យបោះឆ្នោត និងរបស់សន្លឹកឆ្នោត តាមគំរូប្លង់ ដែលកំណត់ដោយ គ.ជ.ប ។
- ១០.៣.៦.៤ ត្រួតពិនិត្យច្រកទ្វារចូលនៃការិយាល័យបោះឆ្នោត ណែនាំអ្នកបោះ ឆ្នោតឱ្យឈរលើបន្តកន្ទុយគ្នា តាមលំដាប់មុនក្រោយ ប្រសិនបើគាត់ ត្រូវបោះឆ្នោតនៅការិយាល័យបោះឆ្នោតនេះ និងត្រួតពិនិត្យឯកសារ បញ្ជាក់អត្តសញ្ញាណរបស់គាត់ ។
- ១០.៣.៦.៥ ផ្តល់អាទិភាពចូលក្នុងការិយាល័យបោះឆ្នោត ចំពោះអ្នកបោះឆ្នោត ជាព្រះសង្ឃ មនុស្សចាស់ជរា ស្ត្រីមានផ្ទៃពោះ ជនពិការ និងអ្នក មានជំងឺ បន្ទាប់មកគឺអ្នកឈរខាងមុខគេក្នុងជួរ ។
- ១០.៣.៦.៦ ត្រួតពិនិត្យស្នាមទឹកខ្មៅលុបលាងមិនជ្រះនៅ លើម្រាមដៃអ្នកបោះឆ្នោត ដើម្បីឱ្យបានដឹងថា គាត់បានបោះឆ្នោតហើយ ឬមិនទាន់បាន បោះឆ្នោត ។
- ១០.៣.៦.៧ ជួយចាត់ចែង និងថែរក្សារបៀបរៀបរយក្នុងការិយាល័យបោះឆ្នោត និងរាយការណ៍អំពីការអុកឡករខានជូនប្រធាន ។

- ១០.៣.៦.៨ សហការជាមួយជំនួយការទី២ ក្នុងការការពារសន្តិសុខនៅប្រកម្ពុផ្លូវ ចូលការិយាល័យបោះឆ្នោត ថែរក្សាសម្ភារៈ ឯកសារបោះឆ្នោត និងចាត់ចែងសណ្តាប់ធ្នាប់នៅក្នុងការិយាល័យរាប់សន្លឹកឆ្នោត ។
- ១០.៣.៦.៩ បំពេញភារកិច្ចផ្សេងទៀតដែល គយ/សប និងប្រធាន គកប/គករ តម្រូវឱ្យធ្វើ ។

ការត្រៀមសម្ភារៈ ឯកសារបោះឆ្នោត និងភារកិច្ចពិនិត្យនៃការិយាល័យបោះឆ្នោត

ប្រការ ១០.៤ គ.ជ.ប ត្រូវធានាថា រាល់សម្ភារៈ ឯកសារបោះឆ្នោត ត្រូវតែបានបញ្ជូន និងប្រគល់ជូន គកប មិនឱ្យលើសពីសាមសិបប្រាំមួយ(៣៦)ម៉ោងមុនថ្ងៃបោះឆ្នោត ។ នៅពេលព្រឹកនៃថ្ងៃមុនថ្ងៃ បោះឆ្នោត ប្រធាន គកប ត្រូវកោះប្រជុំសមាសភាពទាំងអស់នៃ គកប ឱ្យមកបង្ហាញខ្លួននៅ ទីតាំងការិយាល័យបោះឆ្នោតដើម្បីធ្វើការត្រួតពិនិត្យសម្ភារៈ ឯកសារបោះឆ្នោតនិងរៀបចំគំរូប្លង់ ការិយាល័យបោះឆ្នោត ។

១០.៤.១ គ.ជ.ប ត្រូវផ្គត់ផ្គង់សម្ភារៈ ឯកសារគ្រប់គ្រាន់ សម្រាប់បម្រើកិច្ចប្រតិបត្តិការនៃការ បោះឆ្នោត ការរាប់សន្លឹកឆ្នោត និងការបូកសរុបលទ្ធផលនៃការបោះឆ្នោតជូន គធម/ខប គយ/សប និង គកប ទាំងអស់ ។

១០.៤.២ នាយកដ្ឋានប្រតិបត្តិការ ត្រូវទទួលខុសត្រូវក្នុងការផលិត និងបញ្ជូនបញ្ជីបោះឆ្នោត ផ្លូវការចំនួនបួន (៤) ច្បាប់ ក្នុងការិយាល័យបោះឆ្នោតនីមួយៗ ដែលត្រូវបែង ចែកជូន គយ/សប ក្រុមប្រឹក្សាឃុំ សង្កាត់ និង គកប សម្រាប់ប្រើប្រាស់ក្នុងការ បោះឆ្នោតជ្រើសរើសក្រុមប្រឹក្សាឃុំ សង្កាត់ ។ នាយកដ្ឋានអាចផលិតស៊ីឌីផុក បញ្ជីបោះឆ្នោតនៃការិយាល័យបោះឆ្នោតទាំងអស់ ចំណុះរាជធានី ខេត្តនីមួយៗ សម្រាប់ផ្តល់ជូន គធម/ខប ពាក់ព័ន្ធ ។

១០.៤.៣ នាយកដ្ឋានប្រតិបត្តិការត្រូវរៀបចំផែនការ និងត្រៀមសម្ភារៈ ឯកសារសម្រាប់ដឹក ជញ្ជូនទៅកាន់គោលដៅនានាដើម្បីបម្រើការបោះឆ្នោត និងការរាប់សន្លឹកឆ្នោតឱ្យបាន គ្រប់គ្រាន់ជាមុន ។ សម្ភារៈ ឯកសារសម្រាប់បម្រើការបោះឆ្នោត ការរាប់សន្លឹកឆ្នោត និងការបូកសរុបលទ្ធផលនៃការបោះឆ្នោតត្រូវបានរៀបចំដាក់ក្នុងហិប ដែលរួមមាន ៤ប្រភេទ គឺ ៖

- ១០.៤.៣.១ ហិបបរិក្ខារសម្រាប់បណ្តុះបណ្តាលដែលត្រូវបញ្ជូន និងប្រគល់ ជូននាយកដ្ឋានបណ្តុះបណ្តាល និងព័ត៌មានសាធារណៈ និង គធម/ខប ។

- ១០.៤.៣.២ ហិបបរិក្ខារ គធ/ខប ដែលអាចមានមួយ ឬច្រើន ហើយត្រូវបញ្ជូន និងប្រគល់ជូន គធ/ខប ។
- ១០.៤.៣.៣ ហិបបរិក្ខារ គយ/សប ដែលអាចមានមួយ ឬ ច្រើន ហើយត្រូវបញ្ជូន និងប្រគល់ជូន គយ/សប ។
- ១០.៤.៣.៤ ហិបបរិក្ខារបោះឆ្នោត និងរាប់សន្លឹកឆ្នោត ដែលត្រូវបញ្ជូន និងប្រគល់ជូន គកប/គករ ។

១០.៤.៤ នៅរាល់ពេលនៃការបញ្ជូន និងប្រគល់ ទទួលហិបបរិក្ខារ ដូចបានចែងក្រោមចំណុច ១០.៤.៣ ខាងលើ មន្ត្រីដែលទទួលបន្ទុកការបញ្ជូននៅតាមថ្នាក់នីមួយៗ ត្រូវបំពេញលិខិតបញ្ជូន និងប្រគល់ទទួលសម្ភារៈ ឯកសារបោះឆ្នោត (ទ. ១១០៧) និងត្រូវឱ្យមន្ត្រីដែលទទួលបន្ទុកការទទួលនៅតាមថ្នាក់នីមួយៗ ចុះហត្ថលេខាបញ្ជាក់ថាបានទទួលគ្រប់ចំនួនហើយ ។

១០.៤.៥ ហិបបរិក្ខារ គធ/ខប ដែលត្រូវបញ្ជូន និងប្រគល់ជូន គធ/ខប សម្រាប់ប្រើប្រាស់ក្នុងដំណើរការបោះឆ្នោត ដូចមានក្នុងឧបសម្ព័ន្ធទី ៨ ។

១០.៤.៦ ហិបបរិក្ខារ គយ/សប ដែលត្រូវបញ្ជូន និងប្រគល់ជូន គយ/សប សម្រាប់ប្រើប្រាស់ក្នុងដំណើរការបោះឆ្នោតទាំងមូល ដូចមានក្នុងឧបសម្ព័ន្ធទី ៩ ។

១០.៤.៧ ហិបបរិក្ខារបោះឆ្នោត និងរាប់សន្លឹកឆ្នោត និងកញ្ចប់សម្ភារៈ ឧបករណ៍ និងឯកសារផ្សេងទៀត ដូចមានក្នុងឧបសម្ព័ន្ធទី ១០ ដែល គយ/សប ត្រូវបញ្ជូន និងប្រគល់ជូន គកប នីមួយៗ មិនឱ្យលើសពីសាមសិបប្រាំមួយ (៣៦) ម៉ោងមុនថ្ងៃបោះឆ្នោត ។

១០.៤.៨ គ.ជ.ប និងគណៈកម្មការរៀបចំការបោះឆ្នោតគ្រប់លំដាប់ថ្នាក់ ត្រូវធានាក្នុងការបញ្ជូន និងប្រគល់ឱ្យបានគ្រប់គ្រាន់ជូន គកប/គករ នៅមួយថ្ងៃមុនថ្ងៃបោះឆ្នោតនូវសម្ភារៈ ឯកសារបោះឆ្នោតដូចចែងក្នុងចំណុច ១០.៤.៧ ខាងលើ ។ គយ/សប ត្រូវជូនដំណឹងដល់ភ្នាក់ងារគណបក្សនយោបាយ និងអ្នកសង្កេតការណ៍ ដើម្បីចូលរួមសង្កេតមើល គកប/គករ នៅពេលធ្វើការត្រួតពិនិត្យឡើងវិញនូវសម្ភារៈ ឯកសារបោះឆ្នោត ដូចចែងក្នុងចំណុច ១០.៤.១០ ។

- ១០.៤.៩ សមាសភាពទាំងអស់នៃគកប/គករ ត្រូវតែមកបង្ហាញខ្លួនតាមការកោះអញ្ជើញរបស់ប្រធាន គកប/គករ និងត្រូវធានាថា នឹងមានវត្តមានក្នុងការបំពេញការងារនៅថ្ងៃបោះឆ្នោត ។
- ១០.៤.៩.១ ប្រសិនបើសមាសភាពណាម្នាក់នៃ គកប/គករ មិនអាចមកបំពេញការងារក្នុងថ្ងៃបោះឆ្នោត ប្រធានត្រូវតែជូនដំណឹងដល់ គឃ/សប ជាបន្ទាន់ ដើម្បីដាក់អ្នកជំនួស ។
- ១០.៤.៩.២ ប្រសិនបើ គឃ/សប មិនអាចត្រូវបានជូនដំណឹងអំពីការដាក់អ្នកជំនួសទាន់ពេលវេលាដោយសារតែចម្ងាយផ្លូវ ឬដោយសារតែកង្វះខាតនៃមធ្យោបាយធ្វើដំណើរ គកប ត្រូវជ្រើសរើសមនុស្សដែលមានលក្ខណសម្បត្តិសមស្របតាមការកំណត់ក្នុងមាត្រា ១១ថ្មី នៃ ច.ប.យ.ស ឱ្យមកធ្វើការជំនួសតំណែងក្នុង គកប/គករ ដែលអវត្តមាន ។
- ១០.៤.៩.៣ ប្រសិនបើប្រធាន មិនអាចមកបំពេញការងារបាន ដោយសារមូលហេតុសំខាន់ណាមួយនោះ អនុប្រធានត្រូវចូលកាន់តំណែងប្រធាន ហើយជំនួយការទី១ចូលកាន់តំណែងអនុប្រធាន ចំណែកអ្នកដែលត្រូវជ្រើសរើសថ្មីចេញពីក្នុងចំណោមប្រជាពលរដ្ឋ ត្រូវចូលកាន់តំណែងជំនួយការទី១ ។
- ១០.៤.៩.៤ ប្រសិនបើអនុប្រធាន មិនអាចមកធ្វើការបាននោះ ត្រូវតែងតាំងជំនួយការទី១ជាអនុប្រធាន ហើយអ្នកដែលត្រូវជ្រើសរើសថ្មីនឹងកាន់តំណែងជាជំនួយការទី១ ។
- ១០.៤.៩.៥ ប្រសិនបើលេខាធិការ មិនអាចមកធ្វើការបាន ត្រូវតែងតាំងជំនួយការទី១ជាលេខាធិការ ហើយអ្នកដែលត្រូវជ្រើសរើសថ្មី នឹងកាន់តំណែងជាជំនួយការទី១ ។
- ១០.៤.៩.៦ សមាសភាពទាំងអស់នៃ គកប/គករ រួមទាំងអ្នកដែលទើបតែជ្រើសរើសថ្មី ត្រូវរួមគ្នាសិក្សាទៀងទាត់ រួមសៀវភៅណែនាំគកប/គករ និងនីតិវិធីនៃការបោះឆ្នោត ។
- ១០.៤.៩.៧ អ្នកតែងតាំងថ្មីទាំងអស់ត្រូវតែបានទទួលការបណ្តុះបណ្តាល ដូចចែងក្នុងចំណុច ១០.៤.៩.៦ ខាងលើ ។
- ១០.៤.៩.៨ ប្រធាន គកប/គករ ត្រូវតែជូនដំណឹងជាបន្ទាន់ដល់ គឃ/សប អំពីអ្វីដែលបានអនុវត្ត ពាក់ព័ន្ធនឹងការដាក់ជំនួសតំណែងណាមួយនៃគកប/គករ ។

- ១០.៤.១០ បន្ទាប់ពីអនុវត្តចំណុច ១០.៤.៩ រួច គកប ត្រូវធ្វើការត្រួតពិនិត្យឡើងវិញនូវសម្ភារៈ ឯកសារបោះឆ្នោតទាំងអស់ដែល គកប បានទទួល ហើយដែលមានរាយមុខក្នុងលិខិតបញ្ជូន និងប្រគល់ទទួលសម្ភារៈ ឯកសារបោះឆ្នោត(ទ. ១១០៧) ។
- ១០.៤.១០.១ គកប ត្រូវធ្វើការត្រួតពិនិត្យឡើងវិញនូវរាល់សម្ភារៈ ឯកសារបោះឆ្នោត ដោយប្រើតារាងត្រួតពិនិត្យសម្ភារៈ ឯកសារបោះឆ្នោត (ទ. ១១១២) ។
- ១០.៤.១០.២ ប្រសិនបើ សម្ភារៈ ឯកសារបោះឆ្នោតដែលបានទទួលមានចំនួនគ្រប់គ្រាន់ហើយ សមាសភាពទាំងអស់នៃ គកប ត្រូវចុះហត្ថលេខាលើតារាងត្រួតពិនិត្យសម្ភារៈ ឯកសារបោះឆ្នោត (ទ. ១១១២) ។
- ១០.៤.១០.៣ ប្រសិនបើសម្ភារៈ ឯកសារបោះឆ្នោតណាមួយ ឬច្រើនដែលបានទទួលនោះមិនមានចំនួនគ្រប់គ្រាន់ លេខាធិការត្រូវបំពេញត្រង់ផ្នែកសម្ភារៈ ឯកសារបោះឆ្នោតដែលបាត់បង់ នៅលើតារាងត្រួតពិនិត្យសម្ភារៈ ឯកសារបោះឆ្នោត (ទ. ១១១២) ហើយត្រូវផ្ញើតារាងត្រួតពិនិត្យនេះ មួយ (១) ច្បាប់ ជាបន្ទាន់ទៅ គយ/សប ។
- ១០.៤.១០.៤ ប្រសិនបើ សម្ភារៈដែលបាត់បង់ទៅនោះ ជាសម្ភារៈសំខាន់សម្រាប់ការបោះឆ្នោត ប្រធាន គកប ត្រូវចាត់សមាជិកពីរ(២)រូប ឱ្យធ្វើដំណើរទៅទីស្នាក់ការ គយ/សប ដើម្បីទទួលសម្ភារៈថ្មីជំនួសសម្ភារៈដែលខ្វះបានបាត់បង់ទៅ លើកលែងតែមានវិទ្យុទាក់ទង ដែលអាចបញ្ជូនព័ត៌មានស្ទើរសុំ គយ/សប ដោះស្រាយបញ្ហាខាងលើបាន ។
- ១០.៤.១០.៥ ក្នុងការត្រួតពិនិត្យឡើងវិញ នូវសម្ភារៈ ឯកសារបោះឆ្នោតខាងលើនេះ គកប ត្រូវយកចិត្តទុកដាក់ចំពោះមុខសម្ភារៈដូចខាងក្រោម ៖
 - ពិនិត្យកញ្ចប់សន្លឹកឆ្នោតឱ្យប្រាកដថា ជាកញ្ចប់សន្លឹកឆ្នោតសម្រាប់ការិយាល័យបោះឆ្នោតនោះ ហើយគ្រាន់តែពិនិត្យផ្ទៀងផ្ទាត់ចំនួន និងលេខរៀងដែលបានកត់ត្រា នៅលើកញ្ចប់សន្លឹកឆ្នោតប៉ុណ្ណោះ ដោយមិនត្រូវបើកកញ្ចប់សន្លឹកឆ្នោតជាដាច់ខាត។
 - ពិនិត្យស្រាមសំបុត្រជាក់ត្រាសម្ងាត់ឱ្យប្រាកដថា ពិតជាមានត្រាសម្ងាត់នៅខាងក្នុង ប៉ុន្តែមិនត្រូវបើកស្រាមសំបុត្រ ជាដាច់ខាត ។

១០.៤.១១ សម្ភារៈសំខាន់ៗដែល គកប មិនបានទទួល ហើយដែលអាចរាំងស្ទះដល់ការ
បើកការិយាល័យបោះឆ្នោត រួមមាន ៖

- ១០.៤.១១.១ សន្លឹកឆ្នោតមិនទាន់ប្រើប្រាស់ ។
- ១០.៤.១១.២ ត្រាសម្ងាត់ សម្រាប់បោះឆ្នោតសន្លឹកឆ្នោត ។
- ១០.៤.១១.៣ បញ្ជីបោះឆ្នោតនៃការិយាល័យបោះឆ្នោតនោះ ។
- ១០.៤.១១.៤ ហិបឆ្នោត និងសោយុំមានលេខ ។
- ១០.៤.១១.៥ ទឹកខ្មៅលុបលាងមិនជ្រះសម្រាប់ជ្រលក់ក្រាមដៃ ។

១០.៤.១២ សម្ភារៈដទៃទៀត ដែលប្រសិនបើមិនបានផ្តល់ដោយ គយ/សប នោះ គកប
ត្រូវផ្តល់ឬផ្គត់ផ្គង់ ឬដោះស្រាយដោយខ្លួនឯង ៖

- ១០.៤.១២.១ កន្ទួល ឬក្រដាសកាតុងក្រាស់ ឬរបស់ផ្សេងទៀតដែលអាចប្រើ
បិទបាំងជំនួសបន្ទប់សម្ងាត់សម្រាប់គូសសន្លឹកឆ្នោត ។
- ១០.៤.១២.២ ក្រដាសសម្រាប់សរសេរកំណត់ហេតុដោយដៃ ដែលអាចជំនួស
ទម្រង់បែបបទ សម្រាប់បំពេញកំណត់ហេតុជាគំរូ ។
- ១០.៤.១២.៣ បិទសរសេរ បន្ទាត់ កន្ត្រៃ ខ្សែចង... ។

១០.៤.១៣ នៅពេលដែលសម្ភារៈ ឯកសារបោះឆ្នោតមានគ្រប់ចំនួនគ្រប់គ្រាន់ហើយ ប្រធាន
គកប ត្រូវចាត់ជំនួយការទី២ ឱ្យបិទផ្សាយបញ្ជីបោះឆ្នោតផ្លូវការមួយ (១) ច្បាប់
នៅមុខទីតាំងការិយាល័យបោះឆ្នោត ។

១០.៤.១៤ បន្ទាប់ពីបានអនុវត្តចំណុច ១០.៤.១៣ រួច គកប ត្រូវរៀបចំគំរូឬឯកសារយោង
បោះឆ្នោត ដើម្បីឱ្យប្រាកដថា ទីតាំងការិយាល័យបោះឆ្នោតនោះ អាចដំណើរការ
បោះឆ្នោតបានហើយដែលអាចរៀបចំឱ្យរួចស្រេចនៅម៉ោងប្រាំមួយ(៦)ព្រឹក នៃថ្ងៃ
បោះឆ្នោត ។

១០.៤.១៤.១ គកប ត្រូវគូរគំរូឬឯកសារយោងបោះឆ្នោត ឯកភាពគ្នាមួយនៅលើទំព័រ
ទំនេរនៅចុងបញ្ចប់នៃសៀវភៅណែនាំ គកប ដោយត្រូវគោរពតាម
គោលការណ៍ ដូចបានចែងក្នុងសៀវភៅណែនាំនោះ ។

១០.៤.១៤.២ ប្រសិនបើ គ្មានគ្រឿងសង្ហារឹមនៅក្នុងការិយាល័យបោះឆ្នោតទេ
ប្រធាន ត្រូវធ្វើសំណើសុំខ្ចីពីអាជ្ញាធរមូលដ្ឋានជាបន្ទាន់នូវគ្រឿងសង្ហារឹម
ចាំបាច់មួយចំនួនសម្រាប់បម្រើការបោះឆ្នោតដូចជា តុ កៅអី និង
សម្ភារៈដទៃទៀត ដែលអាចសម្រួលដល់ការងារបោះឆ្នោត ។

១០.៤.១៤.៣ ប្រធានត្រូវស្នើសុំឱ្យមានកម្លាំងសន្តិសុខយោធា រក្សាសន្តិសុខ
ទីតាំងការិយាល័យបោះឆ្នោត ហើយប្រសិនបើអាចធ្វើបាន ប្រធាន
ត្រូវបិទទ្វារចាក់សោទីតាំងការិយាល័យបោះឆ្នោតនោះផង ។

១០.៤.១៥ ប្រធានរួមជាមួយសមាជិក គកប ត្រូវរក្សាការពារសម្ភារៈ ឯកសារទាំងនោះ ឱ្យបាន
ហ្មត់ចត់នៅមុនពេលបោះឆ្នោត ។

១០.៤.១៥.១ សម្ភារៈ ឯកសារបោះឆ្នោតអាចនឹងរក្សាទុកនៅផ្ទះរបស់ប្រធាន ឬ
សមាជិកណាម្នាក់ ឬនៅទីតាំងណាមួយដែល គកប ឯកភាពគ្នា
ថាមានសុវត្ថិភាព ។

១០.៤.១៥.២ យ៉ាងហោចណាស់ត្រូវមានសមាជិក គកប បី (៣) នាក់ គិត
ទាំងប្រធានផងសម្រាកនៅផ្ទះ ឬទីតាំងដែលទទួលរក្សាសម្ភារៈ
ឯកសារបោះឆ្នោត ដើម្បីរួមចំណែកក្នុងការថែរក្សាសុវត្ថិភាព ។

១០.៤.១៥.៣ ប្រធាន គកប ត្រូវស្នើសុំឱ្យមានកម្លាំងសន្តិសុខ ដើម្បីរួមសហការ
ការពារបរិវេណខាងក្រៅផ្ទះ ឬទីតាំងដែលទទួលរក្សាទុកសម្ភារៈ
ឯកសារបោះឆ្នោត ។

១០.៤.១៦ ប្រធាន គកប ត្រូវណាត់ជាមួយសមាជិក ដទៃទៀតនៃ គកប ឱ្យមកកាន់ផ្ទះ
ឬទីតាំងសុវត្ថិភាពដែលទទួលរក្សាទុកសម្ភារៈ ឯកសារបោះឆ្នោត នៅម៉ោងប្រាំកន្លះ
(៥:៣០) ព្រឹក នៃថ្ងៃបោះឆ្នោតជាក់ហិត ដើម្បីដឹកជញ្ជូនសម្ភារៈ ឯកសារបោះឆ្នោត
ទៅកាន់ទីតាំងការិយាល័យបោះឆ្នោត ។

១០.៤.១៧ សមាជិកទាំងអស់នៃ គកប ត្រូវត្រៀមអាហារសម្រាប់រយៈពេល មួយ (១) ថ្ងៃ
សម្រាប់ហូបនៅពេលទំនេរ ដែលពុំមានអ្នកបោះឆ្នោត ឬនៅពេលណាមួយសម
ស្រប ។

ទីតាំងរដ្ឋបាល និងសន្តិសុខនៃការិយាល័យបោះឆ្នោត និងរាប់សន្លឹកឆ្នោត

ប្រការ ១០.៥ ការិយាល័យបោះឆ្នោត និងរាប់សន្លឹកឆ្នោតគឺជាទីតាំងរដ្ឋបាលនិងសន្តិសុខ ដែលមានបរិវេណ
ខាងក្នុង និងបរិវេណខាងក្រៅ ដូចចែងក្រោមប្រការ ៥.៥ ក្នុងជំពូកទី៥ នៃបទបញ្ជា និង
នីតិវិធីនេះ ។ ការិយាល័យបោះឆ្នោត និងរាប់សន្លឹកឆ្នោតត្រូវតែជាកន្លែងដែលមានការត្រួត
ពិនិត្យ និងយោធាយ៉ាងតឹងរ៉ឹងបំផុតក្នុងគោលបំណងនៃការបោះឆ្នោត និងការរាប់សន្លឹកឆ្នោត ។

១០.៥.១ ប្រធាន គកប ឬប្រធាន គករ ត្រូវចាត់វិធានការចាំបាច់នានា ដើម្បីការពារអ្នកនៅ ខាងក្នុងការិយាល័យបោះឆ្នោត និងរាបសន្តិកឆ្នោត ព្រមទាំងអ្នកនៅក្នុងបរិវេណ ខាងក្នុងនៃការិយាល័យទាំងនោះ ឱ្យជៀសផុតពីការបង្កឱ្យមានរបួសស្នាម ការរំខាន អុកឡុក ការបំភិតបំភ័យ ឬការគំរាមកំហែង និងរក្សាការពារសម្ភារៈ ឯកសារ បោះឆ្នោតទាំងអស់ក្នុងការិយាល័យទាំងនោះ ។

១០.៥.២ ចំពោះក្របខណ្ឌនៃការិយាល័យបោះឆ្នោត វិធានការ និងលក្ខខណ្ឌទាំងឡាយ ដែលបានចែងក្នុងប្រការ ៥.៦ និងក្រោមចំណុច ៥.៦.១ ៥.៦.២ ៥.៦.៣ ៥.៦.៥ ៥.៦.៧ និង ៥.៦.៨ ក្នុងជំពូកទី ៥ នៃ ប.ន.យ.ស នេះ ត្រូវតែបានអនុវត្ត ។

១០.៥.៣ ចំពោះក្របខណ្ឌនៃការិយាល័យរាបសន្តិកឆ្នោត វិធានការ និងលក្ខខណ្ឌទាំងឡាយ ដែលបានចែងក្នុងប្រការ ៥.៦ និងក្រោមចំណុច ៥.៦.១ ៥.៦.២ ៥.៦.៤ ៥.៦.៦ ៥.៦.៧ និង ៥.៦.៨ ក្នុងជំពូកទី ៥ នៃ ប.ន.យ.ស នេះ ត្រូវតែបានអនុវត្ត ។

ការកម្រិតនៃការបោះឆ្នោត

ប្រការ ១០.៦ គកប ត្រូវចូលដល់ទីតាំងការិយាល័យបោះឆ្នោត ដោយនាំមកជាមួយនូវសម្ភារៈ ឯកសារបោះ ឆ្នោតឱ្យបានទាន់ពេលនៅម៉ោងប្រាំមួយ (៦) ព្រឹក នាថ្ងៃបោះឆ្នោតជាក់ហិត ដើម្បីគ្រប់គ្រង និងចាត់ចែងការបោះឆ្នោត ។

១០.៦.១ បន្ទាប់ពី គកប បានចូលដល់ក្នុងការិយាល័យភ្លាម ប្រធាន គកប ត្រូវប្រកាស ឱ្យភ្នាក់ងារនៃគណបក្សនយោបាយ និងអ្នកសង្កេតការណ៍ជាតិ និងអន្តរជាតិចូល ក្នុងការិយាល័យបោះឆ្នោត ដោយធ្វើការត្រួតពិនិត្យស្លាកសម្គាល់ ឬនិងសេចក្តី សម្រេចតែងតាំង និងទទួលស្គាល់ជាផ្លូវការម្នាក់ម្តងៗ រួចប្រាប់ទីកន្លែង ដែល បម្រុងទុកសម្រាប់ពួកគេ ដូចចែងក្នុងចំណុច ១០.៦.២.៥ ខាងក្រោម ។

១០.៦.២ ទន្ទឹមពេលអនុវត្តចំណុច ១០.៦.១ ខាងលើ ប្រធាន គកប ត្រូវចាត់ជំនួយការ ទី២ ឱ្យទៅបំពេញមុខងាររបស់ខ្លួននៅបរិវេណខាងក្នុងនៃការិយាល័យបោះឆ្នោត ព្រម ទាំងត្រូវចាត់ចែងសមាជិកដទៃទៀតនៃ គកប ឱ្យរៀបចំគ្រឿងសង្ហារឹម និង ដាក់សម្ភារៈ ឯកសារសម្រាប់ការបោះឆ្នោតដូចបានកំណត់ឯកភាពគ្នា លើគំរូប្លង់ ការិយាល័យបោះឆ្នោត ដែលបានរៀបចំមុនមួយថ្ងៃ និងដូចបានបញ្ជាក់នៅក្នុង សៀវភៅណែនាំ គកប ។

- ១០.៦.២.១ តុមួយដាក់នៅប៉ែកខាងឆ្វេងដៃ បន្ទាប់ពីផ្លូវចូល សម្រាប់ប្រធាន ដែលនៅលើនោះមានសម្ភារៈ ឯកសារបោះឆ្នោត និងទម្រង់បែបបទលេខ ១២០២ សម្រាប់បំពេញពាក្យបណ្តឹង ។
- ១០.៦.២.២ តុវែងមួយ ឬ តុតូចពីរដាក់នៅប៉ែកខាងស្តាំដៃ បន្ទាប់ពីផ្លូវចូល សម្រាប់លេខាធិការ និងអនុប្រធានអង្គប្រឹក្សា ដែលនៅចំកន្លែង លេខាធិការ មានដាក់បញ្ជីបោះឆ្នោត ទម្រង់បែបបទ សម្រាប់ បំពេញកំណត់ហេតុនៃការបោះឆ្នោត និងទម្រង់បែបបទផ្សេងទៀត ហើយនៅចំកន្លែងអនុប្រធានមានដាក់កញ្ចប់សន្លឹកឆ្នោត តាំប៉ុង និង ស្រោមសំបុត្រដាក់ត្រាសម្ងាត់សម្រាប់បោះលើខ្នងសន្លឹកឆ្នោត ។
- ១០.៦.២.៣ បន្ទប់សម្ងាត់សម្រាប់បិទបាំងការគូសសន្លឹកឆ្នោតចំនួនពីរ (២) ដែល មានបីចុងខ្សែភ្ជាប់ស្រាប់ ដាក់នៅលើតុពីរក្បែរជញ្ជាំងប្រមាណ មួយទៅមួយម៉ែត្រកន្លះពីជញ្ជាំង និងមានចម្ងាយពីគ្នាប៉ុន្មានម៉ែត្រ (១) ម៉ែត្រ ប៉ុន្តែមិនត្រូវដាក់នៅក្បែរបង្អួចទេ ។ ផ្ទាំងក្រដាស សម្រាប់ទ្រាប់គូសសន្លឹកឆ្នោតមួយ (១) សន្លឹកត្រូវបិទភ្ជាប់ទៅនឹង ផ្នែកនៃបន្ទប់សម្ងាត់មួយៗបន្ទប់សម្ងាត់ ត្រូវមានពន្លឺគ្រប់គ្រាន់ ។
- ១០.៦.២.៤ ហិបឆ្នោត ទឹកខ្មៅលុបលាងមិនជ្រុះ និងកំណត់សម្រាប់ជូត ដាក់នៅលើតុវែងមួយ ដែលស្ថិតនៅត្រង់កណ្តាលបន្ទប់ទល់មុខនឹង តុរបស់ប្រធាន ។
- ១០.៦.២.៥ តុ និងកៅអីសម្រាប់ភ្នាក់ងារនៃគណបក្សនយោបាយ និងអ្នកសង្កេត ការណ៍ជាតិ និងអន្តរជាតិ (ប្រសិនបើមាន) ដាក់នៅតែបជញ្ជាំង ប៉ែកខាងឆ្វេងដៃនៃតុរបស់ប្រធាន និងនៅក្រោយតុអនុប្រធាន និង លេខាធិការ ។
- ១០.៦.២.៦ ហិបបរិក្ខារបោះឆ្នោត និងរាប់សន្លឹកឆ្នោតដែលមានសម្ភារៈ ឯកសារ មិនទាន់ត្រូវប្រើប្រាស់រក្សាទុកនៅក្បែរតុប្រធាន ។

១០.៦.៣ ពេលអនុវត្តចំណុច ១០.៦.១ រួចរាល់ ប្រធានត្រូវពន្យល់ណែនាំជារួម ដល់ ភ្នាក់ងារនៃគណបក្សនយោបាយ និងអ្នកសង្កេតការណ៍នានា ដោយសង្ខេបអំពី ខ្លឹមសារសំខាន់ៗ ដែលពួកគេត្រូវធ្វើដូចខាងក្រោម ៖

- ១០.៦.៣.១ ត្រូវគោរព ច.ប.ឃ.ស ប.ន.ឃ.ស ក្រមសីលធម៌សម្រាប់ ភ្នាក់ងារនៃគណបក្សនយោបាយ ក្រមសីលធម៌សម្រាប់អ្នកសង្កេត ការណ៍ និងក្រមសីលធម៌សម្រាប់អ្នកយកព័ត៌មាន ដែលកំណត់ ដោយ គ.ជ.ប ។

- ១០.៦.៣.២ ត្រូវតាមដានជាប្រចាំកិច្ចប្រតិបត្តិការ និងនីតិវិធីនៃការបោះឆ្នោតបង្ការ ក្រែងមានករណីមិនប្រក្រតីក្នុងការបោះឆ្នោត និងការរាប់សន្លឹកឆ្នោត។
- ១០.៦.៣.៣ ជួយពិនិត្យ និងតាមដាន ដើម្បីបង្ការ និងទប់ស្កាត់ការបន្លំនាំយក សន្លឹកឆ្នោតផ្លូវការចេញពីការិយាល័យបោះឆ្នោត ។
- ១០.៦.៣.៤ ត្រូវលើកសំណួរ សំណូមពរផ្សេងៗ ឬ/និងយោបល់ជំទាស់ដោយ ផ្ទាល់ទៅប្រធាន ។
- ១០.៦.៣.៥ មិនត្រូវណែនាំអ្វីដល់សមាសភាព គកប/គករ ។
- ១០.៦.៣.៦ មិនត្រូវណែនាំ ឬសាកសួរអ្វីចំពោះអ្នកបោះឆ្នោត ។
- ១០.៦.៣.៧ មិនត្រូវធ្វើអ្វីឱ្យរាំងស្ទះដល់កិច្ចប្រតិបត្តិការបោះឆ្នោត និងរាប់សន្លឹក ឆ្នោតឡើយ ។

១០.៦.៤ នៅចន្លោះពីម៉ោងប្រាំមួយ(៦)ដល់ម៉ោងប្រាំមួយកន្លះ (៦:៣០) ព្រឹក នៃថ្ងៃបោះឆ្នោត គកប ត្រូវត្រួតពិនិត្យ និងបង្ហាញហិបឆ្នោតជូនអ្នកមានវត្តមានក្នុងការិយាល័យ បោះឆ្នោតតាមនីតិវិធីដូចខាងក្រោម ៖

- ១០.៦.៤.១ ប្រធានត្រូវពិនិត្យឡើងវិញនូវហិបឆ្នោត ដើម្បីឱ្យប្រាកដថាត្រូវបាន ដំឡើងត្រឹមត្រូវតាមការណែនាំ ។
- ១០.៦.៤.២ ប្រធានត្រូវបើកគម្របក្រៅ និងគម្របក្នុងនៃហិបឆ្នោត រួចបង្ហាញ ហិបឆ្នោតទទេ ចំពោះអ្នកដែលមានវត្តមានក្នុងការិយាល័យបោះឆ្នោត បន្ទាប់មកត្រូវបិទគម្របក្នុងនៃហិបឆ្នោតទៅវិញ មូលភ្និតគម្របសន្ទះ បិទប្រឡោះសម្រាប់បោះឆ្នោត ហើយខ្លាស់គន្លឹះគម្របក្នុងរួចចាក់ សោឃ្នុំ និងប្រាប់លេខាធិការឱ្យកត់ត្រាលេខសោឃ្នុំ ក្នុងកំណត់ ហេតុនៃការបោះឆ្នោត ។
- ១០.៦.៤.៣ ប្រធានត្រូវសរសេរលេខកូដការិយាល័យបោះឆ្នោត ដោយបិទហ្វិត លើក្រដាសពីរ (២) សន្លឹក និងបោះត្រា រួចបិទភ្ជាប់ទៅនឹងជញ្ជាំង មុខ ក្រោយនៃហិបឆ្នោត ហើយបន្ទាប់មកអនុញ្ញាតឱ្យភ្នាក់ងារនៃ គណបក្សនយោបាយ និងអ្នកសង្កេតការណ៍ពិនិត្យមើល និងកត់ ចំណាំហិបឆ្នោតនៃការិយាល័យបោះឆ្នោតនោះ ។
- ១០.៦.៤.៤ លេខាធិការត្រូវកត់ត្រាលេខម៉ោង នៃការពិនិត្យហិបឆ្នោតនៅលើកំណត់ ហេតុនៃការបោះឆ្នោត ។

១០.៦.៥ ហិបឆ្នោតដែលបានបិទសម្គាល់លេខកូដ និងចាក់សោឃ្នុំរួចហើយ ដូចថែង ក្នុងចំណុច ១០.៦.៤ ខាងលើ គកប ត្រូវធានាដូចខាងក្រោម ៖

១០.៦.៥.១ មិនអនុញ្ញាតឱ្យបើកចំហជាដាច់ខាត លើកលែងតែក្នុងបំណងរាប់សន្លឹក ឆ្នោតនៅការិយាល័យបោះឆ្នោតនោះ បន្ទាប់ពីការបោះឆ្នោតបាន បញ្ចប់ ។

១០.៦.៥.២ មិនអនុញ្ញាតឱ្យយកចេញពីការិយាល័យបោះឆ្នោត លើកលែង តែ គ.ជ.ប សម្រេចឱ្យរាប់សន្លឹកឆ្នោតនៅកន្លែងផ្សេង ។

១០.៦.៦ ប្រសិនបើ សម្ភារៈ ឯកសារបោះឆ្នោតសម្រាប់ការិយាល័យបោះឆ្នោត ត្រូវបាន ប្រគល់ទទួលនៅក្រោយម៉ោងប្រាំមួយកន្លះ (៦:៣០) ប៉ុន្តែមិនហួសពីម៉ោងប្រាំពីរ (៧:០០) ព្រឹក ប្រធាន គកប ត្រូវព្យួរការអនុវត្តនីតិវិធី បន្ទាប់នៃការបោះឆ្នោត នៅការិយាល័យបោះឆ្នោតនោះជាបណ្តោះអាសន្នសិន រហូតទាល់តែបទបញ្ជា និង នីតិវិធីដូចចែងក្រោមចំណុច ១០.៦.៤ ខាងលើ ត្រូវបានបំពេញចប់សព្វគ្រប់ ។ ក្នុងករណីនេះ លេខាធិការត្រូវកត់ត្រាអំពីពេល ម៉ោងនៃការអនុវត្តនីតិវិធីបោះឆ្នោត នីមួយៗទៅក្នុងកំណត់ហេតុនៃការបោះឆ្នោតឱ្យ បានច្បាស់លាស់ ។

១០.៦.៧ នៅចន្លោះពីម៉ោងប្រាំមួយកន្លះ (៦:៣០) ដល់ម៉ោងប្រាំពីរ (៧:០០) ព្រឹក នៃថ្ងៃ បោះឆ្នោត គកប ត្រូវត្រួតពិនិត្យ និងរាប់ចំនួនសន្លឹកឆ្នោត ដែលទទួលជាក់ស្តែង ព្រមទាំងត្រួតពិនិត្យ និងបង្ហាញត្រាសម្ងាត់ផ្លូវការសម្រាប់ ការិយាល័យបោះឆ្នោតនោះ ចំពោះភ្នាក់ងារនៃគណបក្សនយោបាយ និងអ្នកសង្កេតការណ៍ដែលមានវត្តមាន ។

១០.៦.៧.១ អនុប្រធានត្រូវបើកកញ្ចប់សន្លឹកឆ្នោតរួចត្រួតពិនិត្យមើល ដើម្បីឱ្យ ប្រាកដថា សន្លឹកឆ្នោតនេះ ជាសន្លឹកឆ្នោតសម្រាប់ការបោះឆ្នោត ជ្រើសរើសក្រុមប្រឹក្សាឃុំ សង្កាត់នោះប្រាកដមែន ។ ក្នុងករណី ពិនិត្យឃើញថា សន្លឹកឆ្នោតនេះមិនមែនជាសន្លឹកឆ្នោតសម្រាប់ការ បោះឆ្នោតជ្រើសរើសក្រុមប្រឹក្សាក្នុងឃុំ សង្កាត់ ពាក់ព័ន្ធនោះ គកប ត្រូវរាយការណ៍ជាបន្ទាន់តាមរយៈ គ.យ/សប និង គធ/ខប ជូន គ.ជ.ប ដើម្បីមានវិធានការដោះស្រាយ ។

១០.៦.៧.២ បន្ទាប់មក អនុប្រធានត្រូវរាប់សន្លឹកឆ្នោត ដែលជាធម្មតាមានចំនួន លើសចំនួនអ្នកបោះឆ្នោត ដែលមានក្នុងបញ្ជីបោះឆ្នោតនៃការិយា ល័យបោះឆ្នោតនោះ ក្នុងចន្លោះពី ៥០ ដល់ ៩៩សន្លឹក ។

១០.៦.៧.៣ លេខាធិការត្រូវកត់ត្រាចំនួនសន្លឹកឆ្នោត ដែលបានរាប់ឃើញជាក់ ស្តែង ព្រមទាំងលេខរៀងដើមដំបូងបង្អស់ និងលេខរៀងចុងបញ្ចប់ នៅលើគល់បញ្ជីសន្លឹកឆ្នោត ទៅក្នុងកំណត់ហេតុនៃការបោះឆ្នោត ។

ទោះបីសន្លឹកឆ្នោតរាប់លើញជាក់ស្តែងមានចំនួនលើស ឬខ្វះ ធៀបនឹងចំនួនសន្លឹកឆ្នោតដែលត្រូវប្រគល់ឱ្យក្តី ក៏លេខាធិការត្រូវ កត់ត្រាចំនួនលើស ឬខ្វះនោះ ទៅក្នុងកំណត់ហេតុនៃការបោះឆ្នោតដែរ ។

១០.៦.៧.៤ លេខាធិការត្រូវពិនិត្យចំនួនអ្នកបោះឆ្នោត ដែលមាននៅក្នុងបញ្ជីបោះ ឆ្នោត និងកត់ត្រាចំនួននេះទៅក្នុងកំណត់ហេតុនៃការបោះឆ្នោត ។

១០.៦.៧.៥ ប្រធានត្រូវបើកស្រោមសំបុត្រ ដែលមានត្រាសម្ងាត់សម្រាប់បោះនៅ លើខ្នងសន្លឹកឆ្នោត រួចដកយកត្រានោះមកបោះសាកល្បងនៅលើ ក្រដាសធម្មតាពណ៌ស និងលើកបង្ហាញអ្នកមានវត្តមានក្នុងការិយា ល័យបោះឆ្នោតទាំងអស់ ឱ្យបានឃើញច្បាស់ និងចំណាំបានរូប សញ្ញានៃត្រានោះ ។

១០.៦.៨ ប្រធាន គកប ត្រូវប្រកាសបើកការបោះឆ្នោតនៅការិយាល័យបោះឆ្នោតរបស់ខ្លួន នៅម៉ោងប្រាំពីរ (៧:០០) ព្រឹក នៃថ្ងៃបោះឆ្នោត និងអញ្ជើញសមាសភាព គកប ឱ្យ បោះឆ្នោតមុនគេបង្អស់ រួចបន្ទាប់មកភ្នាក់ងារគណបក្សនយោបាយ អ្នកសង្កេតការណ៍ និងអ្នកយកព័ត៌មាន ប្រសិនបើអ្នកទាំងនេះ មានឈ្មោះក្នុងបញ្ជីបោះឆ្នោតនៃការិយា ល័យបោះឆ្នោតនោះ ។ ផ្អែកតាមករណីដូចថែងក្នុងចំណុច ១០.៦.៦ ខាងលើ ប្រសិនបើមាន ប្រធាន គកប អាចប្រកាសបើកការិយាល័យបោះឆ្នោតនៅក្រោយ ម៉ោងប្រាំពីរ (៧:០០) ព្រឹក ប៉ុន្តែមិនត្រូវឱ្យហួសពីម៉ោងប្រាំបី (៨:០០) ព្រឹកឡើយ ។

១០.៦.៩ បន្ទាប់ពីបានបោះឆ្នោតរួចហើយ ជំនួយការ ទី២ ត្រូវបន្តចាត់ថែងសណ្តាប់ធ្នាប់ អ្នកបោះឆ្នោត នៅបរិវេណខាងក្នុង ដោយជួយរកឈ្មោះអ្នកបោះឆ្នោតក្នុងបញ្ជី បោះឆ្នោត ប្រាប់លេខរៀងឈ្មោះរបស់គាត់ ចេញក្រដាសលេខរៀងតាមលំដាប់មុន ក្រោយ និងណែនាំអ្នកបោះឆ្នោតឱ្យឈរលើបន្តកន្ទុយគ្នាជារៀងរាល់ ។

១០.៦.១០ បន្ទាប់ពី ប្រធាន គកប ប្រកាសបើកការបោះឆ្នោតនៅការិយាល័យបោះឆ្នោតនោះ សមាជិកទទួលបន្ទុកសណ្តាប់ធ្នាប់ ដែលប្រចាំការនៅត្រង់មាត់ទ្វារ ត្រូវជម្រាប អ្នកបោះឆ្នោត ដែលកំពុងឈរជារៀងលើបន្តកន្ទុយគ្នាតម្រង់ទៅកាន់មាត់ទ្វារចូលការិយាល័យ បោះឆ្នោត អំពីអាទិភាពក្នុងការចូលបោះឆ្នោតតាមលំដាប់លំដោយគឺ ព្រះសង្ឃ ជន ចាស់ជរា ស្រ្តីមានផ្ទៃពោះ អ្នកមានជំងឺ ជនពិការដែលមិនអាចបោះឆ្នោតបាន ដោយខ្លួនឯង និងអ្នកជំនួយអមដំណើរជនពិការនោះ ព្រមទាំងអ្នកឈរក្នុង ជួរខាងមុខគេ ។ សមាជិកទទួលបន្ទុកសណ្តាប់ធ្នាប់អាចសួររំលឹកអ្នកបោះឆ្នោតថា បាន

ស្នើឱ្យជំនួយការទី២ជួយរកឈ្មោះ និងឃើញឈ្មោះក្នុងបញ្ជីបោះឆ្នោតនៃការិយាល័យ
បោះឆ្នោតនេះហើយឬនៅ ។ សមាជិកទទួលបន្ទុកសណ្តាប់ធ្នាប់ ត្រូវអនុញ្ញាត
ឱ្យអ្នកបោះឆ្នោតចូលក្នុងការិយាល័យបោះឆ្នោតមួយលើកចំនួនបួន (៤) នាក់ ដែល
ត្រូវបំពេញលក្ខខណ្ឌ ដូចខាងក្រោម ៖

១០.៦.១០.១ ត្រូវបង្ហាញដល់សមាជិកទទួលបន្ទុកសណ្តាប់ធ្នាប់ នូវឯកសារបញ្ជាក់
អត្តសញ្ញាណណាមួយរបស់ខ្លួនដូចបានកំណត់ដោយ ច.ប.ឃ.ស
និង ប.ន.ឃ.ស ដែលអ្នកបោះឆ្នោតត្រូវប្រើប្រាស់សម្រាប់
បោះឆ្នោត រួមជាមួយប័ណ្ណព័ត៌មានអ្នកបោះឆ្នោត (ប្រសិនបើមាន) ។
ឯកសារបញ្ជាក់អត្តសញ្ញាណអាចជាអត្តសញ្ញាណប័ណ្ណ សញ្ជាតិខ្មែរ
ឬលិខិតឆ្លងដែន ឬសៀវភៅគ្រួសារមានបិទរូបថតសាមីខ្លួនអ្នក
បោះឆ្នោត ឬអត្តសញ្ញាណប័ណ្ណមន្ត្រីរាជការស៊ីវិល ឬកងយោធពល
ខេមរភូមិន្ទ ឬនគរបាលជាតិនៃព្រះរាជាណាចក្រកម្ពុជា ឬប័ណ្ណ
សម្គាល់ខ្លួនចេញដោយក្រសួងស្ថាប័នរដ្ឋ ឬនាយកដ្ឋានមហានិកាយ
ឬសុទ្ធិប័ត្រគណៈធម្មយុត្តិកនិកាយ ឬសង្ឃដឹកា ឬលិខិតបញ្ជាក់
អត្តសញ្ញាណសម្រាប់បម្រើឱ្យការបោះឆ្នោត មានបិទរូបថតអ្នក
បោះឆ្នោត ។

១០.៦.១០.២ យល់ព្រមឱ្យសមាជិកទទួលបន្ទុកសណ្តាប់ធ្នាប់ពិនិត្យមើលម្រាមដៃ
របស់ខ្លួន ដែលពិតជាពុំមានស្នាមទឹកខ្មៅលុបលាងមិនជ្រះមែន ។

១០.៦.១១ សមាជិកទទួលបន្ទុកសណ្តាប់ធ្នាប់ត្រូវជម្រាបអ្នកបោះឆ្នោត ដែលខ្លួនអនុញ្ញាតឱ្យចូល
ក្នុងការិយាល័យបោះឆ្នោត ឱ្យដើរតម្រង់ទៅរកតុដែលលេខាធិការ និងអនុប្រធាន
កំពុងអង្គុយ ។ អ្នកបោះឆ្នោត ត្រូវបង្ហាញលេខាធិការនូវឯកសារបញ្ជាក់អត្តសញ្ញាណ
របស់ខ្លួន រួមទាំងប័ណ្ណព័ត៌មានអ្នកបោះឆ្នោត (ប្រសិនបើមាន) ។ ពេលនោះ
លេខាធិការត្រូវ ៖

១០.៦.១១.១ ត្រួតពិនិត្យម្រាមដៃរបស់អ្នកបោះឆ្នោត ដើម្បីបញ្ជាក់ឱ្យប្រាកដថា
គ្មានស្នាមទឹកខ្មៅលុបលាងមិនជ្រះជាប់នៅលើម្រាមដៃគាត់ទេ ។

១០.៦.១១.២ មើលលេខរៀងនៅលើប័ណ្ណព័ត៌មានអ្នកបោះឆ្នោត (ប្រសិនបើមាន)
រួចប្រគល់ប័ណ្ណព័ត៌មានជូនអ្នកបោះឆ្នោតវិញ បន្ទាប់មកពិនិត្យផ្ទៀង
ផ្ទាត់ឯកសារបញ្ជាក់អត្តសញ្ញាណរបស់គាត់ ជាមួយនឹងរូបពិតឈ្មោះ
និងទិន្នន័យពាក់ព័ន្ធនៅក្នុងបញ្ជីបោះឆ្នោត ។

១០.៦.១១.៣ ដាក់បន្ទាត់តម្រង់តាមបណ្តោយជួរឈ្មោះរបស់គាត់ និងគូសសញ្ញា មួយបញ្ជាក់ការមកបោះឆ្នោតរបស់អ្នកបោះឆ្នោត ក្នុងកូនប្រអប់ ទំនេរនៅប៉ែកខាងដើម ទន្ទឹមនឹងឈ្មោះអ្នកបោះឆ្នោតនោះ រួចហុច ឯកសារបញ្ជាក់អត្តសញ្ញាណ របស់គាត់បន្តទៅឱ្យអនុប្រធាន ប្រសិន បើឈ្មោះ និងទិន្នន័យក្នុងឯកសារបញ្ជាក់អត្តសញ្ញាណរបស់អ្នក បោះឆ្នោត ដូចគ្នានឹងឈ្មោះ និងទិន្នន័យក្នុងបញ្ជីបោះឆ្នោត ។

១០.៦.១១.៤ ប្រាប់អ្នកបោះឆ្នោតឱ្យទៅទទួលយកសន្លឹកឆ្នោតពីអនុប្រធាន ។

១០.៦.១២ ប្រសិនបើ ក្នុងពេលអនុវត្តចំណុច ១០.៦.១១.១ លេខាធិការបានរកឃើញថា មានស្នាមប្រឡាក់ទឹកខ្មៅលុបលាងមិនជ្រះជាប់នៅនឹងម្រាមដៃអ្នកបោះឆ្នោត ត្រូវ ជូនអ្នកបោះឆ្នោតនោះទៅជួបប្រធាន គកប និងរាយការណ៍អំពីករណីនេះជូនប្រធាន ។

១០.៦.១២.១ ប្រធានត្រូវអញ្ជើញភ្នាក់ងារគណបក្សនយោបាយ និងអ្នកសង្កេត ការណ៍ឱ្យមកធ្វើការកត់សម្គាល់អំពីបញ្ហានេះ ហើយត្រូវឱ្យអ្នកបោះ ឆ្នោតរូបនេះ ពន្យល់អំពីស្នាមទឹកខ្មៅលុបលាងមិនជ្រះ ដែលមាន ជាប់នឹងម្រាមដៃរបស់គាត់ ។

១០.៦.១២.២ ប្រសិនបើ អ្នកបោះឆ្នោតនោះមិនអាចផ្តល់ការពន្យល់របស់ខ្លួនបាន សមហេតុផលអំពីបញ្ហាទឹកខ្មៅនេះទេ នោះគាត់នឹងត្រូវបានសន្និដ្ឋានថា មានបំណងបោះឆ្នោតលើសពីមួយដង ដែលត្រូវមានទោសតាម ច្បាប់ ។

១០.៦.១២.៣ ប្រធាន ត្រូវដឹកហូតឯកសារបញ្ជាក់អត្តសញ្ញាណរបស់គាត់ជាបណ្តោះ អាសន្ន ហើយបញ្ជូនទៅ គយ/សប ដើម្បីចាត់វិធានការបន្ត ។

១០.៦.១២.៤ លេខាធិការត្រូវកត់ត្រាទុកអំពីហេតុការណ៍នេះ នៅក្នុងកំណត់ហេតុ នៃការបោះឆ្នោត និងត្រូវស្រង់ឈ្មោះ និងទិន្នន័យពីឯកសារបញ្ជាក់ អត្តសញ្ញាណរបស់ជននោះ សម្រាប់ជាការតាមដានបន្ថែមទៀត ។

១០.៦.១២.៥ ប្រសិនបើ អ្នកបោះឆ្នោតនោះមិនយល់ព្រមតាមការអនុវត្តនីតិវិធីខាង លើប្រធាន គកប ឬ គយ/សប ត្រូវស្នើសុំអាជ្ញាធរមានសមត្ថកិច្ច ឱ្យឃាត់ខ្លួនជននោះ រហូតដល់ការបោះឆ្នោតត្រូវបានបញ្ចប់ ។

១០.៦.១៣ ប្រសិនបើ ក្នុងពេលអនុវត្តចំណុច ១០.៦.១១.២ លេខាធិការមិនឃើញមាន ឈ្មោះអ្នកបោះឆ្នោតនៅក្នុងបញ្ជីបោះឆ្នោតទេ ត្រូវជូនអ្នកបោះឆ្នោតនោះ ទៅជួប ប្រធាន គកប និងរាយការណ៍អំពីករណីនេះជូនប្រធាន ។

១០.៦.១៣.១ ប្រធានត្រូវប្រាប់អ្នកបោះឆ្នោតនោះថា គាត់មិនអាចបោះឆ្នោតនៅ ការិយាល័យបោះឆ្នោតនេះបានទេ ព្រោះទោះបីគាត់មានឯកសារបញ្ជាក់ អត្តសញ្ញាណក្តី ប៉ុន្តែគាត់គ្មានឈ្មោះក្នុងបញ្ជីបោះឆ្នោតនៃការិយាល័យ បោះឆ្នោតនោះ ។

១០.៦.១៣.២ ប្រសិនបើជាករណីប្រឡូកការិយាល័យបោះឆ្នោត ប្រធានអាចសួររក ប័ណ្ណព័ត៌មានអ្នកបោះឆ្នោតរបស់គាត់ដើម្បីផ្ទៀងផ្ទាត់ និងត្រូវណែនាំ គាត់អំពីទីតាំងការិយាល័យបោះឆ្នោតណាមួយក្នុងឃុំ សង្កាត់ដែល ឈ្មោះរបស់គាត់មានក្នុងបញ្ជីបោះឆ្នោត ។

១០.៦.១៣.៣ ប្រធានត្រូវប្រាប់គាត់ឱ្យចេញពីការិយាល័យបោះឆ្នោត ។

១០.៦.១៤ បន្ទាប់ពីអនុវត្តនីតិវិធី ដូចចែងក្រោមចំណុច ១០.៦.១១ រួច អនុប្រធានត្រូវហែក សន្លឹកឆ្នោតមួយ (១) សន្លឹកចេញពីគល់បញ្ជី រួចបោះត្រាសម្ងាត់នៅលើផ្នែកខាងខ្នង និងបត់ជាបួន (៤) ផ្នត់ តាមការកំណត់របស់ គ.ជ.ប ហើយប្រគល់ជូន អ្នកបោះឆ្នោត រួមជាមួយឯកសារបញ្ជាក់អត្តសញ្ញាណរបស់គាត់ផង ។ អនុប្រធាន មិនត្រូវប្រគល់សន្លឹកឆ្នោត និងអនុញ្ញាតឱ្យអ្នកបោះឆ្នោតបន្ទាប់ចូលក្នុងបន្ទប់សម្ងាត់ ទេ ប្រសិនបើអ្នកបោះឆ្នោតមុនមិនទាន់ចេញផុតពីបន្ទប់សម្ងាត់ សម្រាប់គូសសន្លឹក ឆ្នោតនៅឡើយ ។ នៅពេលប្រគល់សន្លឹកឆ្នោតជូនអ្នកបោះឆ្នោតរួចហើយ អនុប្រធាន ត្រូវណែនាំជាសង្ខេប ចំពោះអ្នកបោះឆ្នោតដូចខាងក្រោម ៖

១០.៦.១៤.១ នេះគឺជាសន្លឹកឆ្នោត ។

១០.៦.១៤.២ អ្នកត្រូវដើរទៅកាន់បន្ទប់សម្ងាត់ ហើយជាមួយនិងបិទដែលមាននៅ ទីនោះស្រាប់ អ្នកត្រូវគូសសន្លឹកឆ្នោតនៅក្នុងប្រឡោះបួនជ្រុងទ្រវែង នៃគណបក្សនយោបាយដែលអ្នកពេញចិត្ត ។ អ្នកត្រូវគិតពិចារណា ឱ្យបានហ្មត់ចត់មុននឹងគូសសន្លឹក ដើម្បីបង្ការការខូចសន្លឹកឆ្នោត ដោយសារការផ្លាស់ប្តូរចិត្ត បន្ទាប់ពីបានគូសសន្លឹករួច ។

១០.៦.១៤.៣ មុននឹងចេញពីបន្ទប់សម្ងាត់ អ្នកត្រូវបត់សន្លឹកឆ្នោតតាមផ្នត់ដើម ដើម្បីឱ្យសញ្ញា ដែលអ្នកបានគូសបត់ចូលក្នុងផ្នត់ មិនអាចមើលឃើញ និងឱ្យរូបសញ្ញានៃត្រាសម្ងាត់ស្ថិតនៅខាងក្រៅ ។

១០.៦.១៥ ក្រោយពេលទទួលបានសន្លឹកឆ្នោត អ្នកបោះឆ្នោតមិនត្រូវសួរអ្នកណាម្នាក់ ក្នុងការិយាល័យបោះឆ្នោត ឱ្យបង្ហាញពីគណបក្សនយោបាយជាក់លាក់ណាមួយ នៅលើសន្លឹកឆ្នោត ឬ/និងមិនត្រូវធ្វើសកម្មភាពណាមួយ ដែលរំលោភទៅលើការ សម្ងាត់នៃការបោះឆ្នោតឡើយ ។

- ១០.៦.១៥.១ អ្នកបោះឆ្នោតមិនត្រូវស្ករនាំ ឬប្រាប់អ្នកណាម្នាក់ក្នុងការិយាល័យបោះឆ្នោត ឱ្យដឹងអំពីគណបក្សនយោបាយជាក់លាក់ណាមួយដែលគាត់ពេញចិត្ត ឬមិនពេញចិត្តឡើយ ។
- ១០.៦.១៥.២ អ្នកបោះឆ្នោតទូទៅ ទោះបីមិនចេះអក្សរក៏ដោយ ក៏មិនអាចស្នើសុំជំនួយពីជនណាម្នាក់ ដែលមានវត្តមានក្នុងការិយាល័យបោះឆ្នោត ឱ្យជួយគាត់ក្នុងការបោះឆ្នោតឡើយ លើកលែងតែអ្នកបោះឆ្នោតជាជនពិការ ដែលមិនអាចបោះឆ្នោតបានដោយខ្លួនឯង ដូចចែងក្នុងចំណុច ១០.៦.១៨ ខាងក្រោម ។
- ១០.៦.១៥.៣ ភ្នាក់ងារនៃគណបក្សនយោបាយ ឬអ្នកសង្កេតការណ៍ ដែលនៅក្នុងការិយាល័យបោះឆ្នោត មិនត្រូវបានអនុញ្ញាតឱ្យជួយអ្នកបោះឆ្នោតក្នុងការបោះឆ្នោតទេ ទោះបីអ្នកបោះឆ្នោតនោះស្នើសុំឱ្យជួយក៏ដោយ។
- ១០.៦.១៥.៤ ហាមអ្នកបោះឆ្នោត និងអ្នកមានវត្តមានក្នុងការិយាល័យបោះឆ្នោត ប្រើទូរស័ព្ទដៃ ឬ/និងម៉ាស៊ីនថត ឬ/និងឧបករណ៍ផ្សេងទៀត ដែលអាចថតរូបបាន ឬ/និងធ្វើសកម្មភាពរំលោភលើការសម្ងាត់នៃការបោះឆ្នោតក្នុងការិយាល័យបោះឆ្នោត លើកលែងតែអ្នកយកព័ត៌មានដែលទទួលស្គាល់ដោយ គ.ជ.ប និងបានការអនុញ្ញាតពីប្រធាន គកប ។

១០.៦.១៦ បន្ទាប់ពីទទួលបានសន្លឹកឆ្នោត និងអនុវត្តតាមការណែនាំរបស់អនុប្រធាន ដូចចែងក្នុងចំណុច ១០.៦.១៤.២ និង ១០.៦.១៤.៣ ខាងលើរួច អ្នកបោះឆ្នោតត្រូវចេញពីបន្ទប់សម្ងាត់ ហើយដើរតម្រង់ទៅតុដាក់ហិបឆ្នោត ។

១០.៦.១៦.១ អ្នកបោះឆ្នោតត្រូវបង្ហាញសន្លឹកឆ្នោតរបស់ខ្លួន ដែលបានបត់រួចនោះដោយដាក់បែរផ្នែក ដែលមានបោះត្រាសម្ងាត់ទៅរកជំនួយការទី១ ហើយសិករដោយខ្លួនឯង តាមប្រឡោះតូចចូលទៅក្នុងហិបឆ្នោត (លើកលែងតែអ្នកបោះឆ្នោតជាជនពិការ ដែលមិនអាចសិកដោយខ្លួនឯងបាន) ។

១០.៦.១៦.២ ស្របពេលដែលអ្នកបោះឆ្នោតបង្ហាញសន្លឹកឆ្នោត ដែលបត់រួចបំរុងនឹងសិកទៅក្នុងហិបឆ្នោត ជំនួយការទី១ ត្រូវពិនិត្យឱ្យប្រាកដថា ពិតជាសន្លឹកឆ្នោតផ្លូវការតែមួយសន្លឹក ដែលមានបោះត្រាសម្ងាត់ជាផ្លូវការសម្រាប់ការិយាល័យនោះ ។ ប្រសិនបើពិនិត្យឃើញថា អ្នកបោះឆ្នោតណាម្នាក់បានសិកសន្លឹកឆ្នោតក្លែងក្លាយ ឬវត្ថុផ្សេង

ទៀត ចូលទៅក្នុងហិបឆ្នោត ត្រូវរាយការណ៍ជាបន្តបន្ទាប់ ទៅប្រធាន គកប ។ ក្នុងករណីនេះ ប្រធាន គកប ត្រូវប្រកាសប្រាប់ភ្នាក់ងារ គណបក្សនយោបាយ និងអ្នកសង្កេតការណ៍ ដែលមានវត្តមាន ក្នុងការិយាល័យបោះឆ្នោត មុននឹងចាត់វិធានការផែនការសន្តិកម្ម ឆ្នោតផ្លូវការ ។

១០.៦.១៦.៣ បន្ទាប់មក អ្នកបោះឆ្នោតត្រូវយល់ព្រម ឱ្យជំនួយការទី១ ជ្រលក់ឱ្យលិច ដល់គល់ក្រចកនៃប្រមាមចង្កុលដៃស្តាំ ឬប្រមាមផ្សេងទៀត ប្រសិនបើ ប្រមាមចង្កុលដៃស្តាំពិការ ចូលទៅក្នុងដបទឹកខ្មៅលុបលាងមិនជ្រះ ដូចដែលបានកំណត់ក្រោមចំណុច ១០.៦.១៧ ខាងក្រោម ។

១០.៦.១៦.៤ ប្រសិនបើមានអ្នកបោះឆ្នោតណាម្នាក់ ដែលត្រូវបានជំនួយការទី១ ចាប់ភស្តុតាងបានថា មានបំណងសឹកសន្លឹកឆ្នោតក្នុងក្លាយ ឬនិង វត្ថុផ្សេងទៀត ឬនិងសន្លឹកឆ្នោតលើសពីមួយ (១) សន្លឹក ទៅក្នុង ហិបឆ្នោត ឬនិងលាក់ទុកសន្លឹកឆ្នោតផ្លូវការ ដើម្បីនាំចេញទៅក្រៅ ការិយាល័យបោះឆ្នោត អ្នកបោះឆ្នោតនោះត្រូវតែមានទោស ដោយ ផ្អែកតាម ច.ប.ឃ.ស ។

១០.៦.១៦.៥ ប្រធាន គកប ត្រូវឃាត់អ្នកបោះឆ្នោត ដូចបញ្ជាក់ក្នុងចំណុច ១០.៦.១៦.៤ ខាងលើមិនឱ្យបោះឆ្នោត រួចដឹកហូតសន្លឹកឆ្នោតមិន ត្រឹមត្រូវទាំងនោះ និងផែនការសន្តិកម្មឆ្នោតផ្លូវការ (ប្រសិនបើមាន) ដាក់ទៅក្នុងស្រោមសំបុត្រមានកាខ្លងថា " សន្លឹកឆ្នោតមិនត្រឹមត្រូវ ដែលបានដឹកហូត " បន្ទាប់មកត្រូវដឹកហូតឯកសារបញ្ជាក់អត្ត សញ្ញាណរបស់ជននោះ ជាបណ្តោះអាសន្ន ព្រមទាំងចាត់ចែងឱ្យ ធ្វើកំណត់ហេតុ និងបំពេញទម្រង់បែបបទប្តឹងចោទប្រកាន់ជនល្មើស ទៅ គយ/សប ។

១០.៦.១៦.៦ ប្រសិនបើ ជនដែលបានប្រព្រឹត្តល្មើសជាបេក្ខជនឈរឈ្មោះបោះ ឆ្នោត ហើយបើមានភស្តុតាងគ្រប់គ្រាន់នោះ គយ/សប ត្រូវបន្ត ប្តឹងទៅ គធ/ខប និង គ.ជ.ប ដើម្បីចាត់វិធានការតាមផ្លូវច្បាប់ ។

១០.៦.១៧ ទឹកខ្មៅលុបលាងមិនជ្រះដែលអាចមើលឃើញច្បាស់ ត្រូវបានដាក់បញ្ញត្តិឱ្យប្រើ ក្នុងការបោះឆ្នោតជ្រើសរើសក្រុមប្រឹក្សាឃុំ សង្កាត់ សម្រាប់បង្ការការបោះឆ្នោត លើសពីមួយ (១) ដង ។

១០.៦.១៧.១ ក្នុងការិយាល័យបោះឆ្នោតនីមួយៗ ត្រូវបានផ្គត់ផ្គង់ទឹកខ្មៅលុបលាង មិនជ្រះចំនួនពីរ (២) ដប ។

១០.៦.១៧.២ ដំបូងទីកខ្មៅលុបលាងមិនជ្រះមួយ(១)ដំបូង ត្រូវបានបើកគម្របប្រើនៅ ពេលបើកការបោះឆ្នោតនៅថ្ងៃបោះឆ្នោត និងប្រមូលទុកមួយ (១) ដំបូង សម្រាប់ប្រើនៅពេលអស់ទីកខ្មៅដំបូងមួយ ។

១០.៦.១៧.៣ បន្ទាប់ពីអ្នកបោះឆ្នោតបានសិកស្តិកឆ្នោតរបស់ខ្លួន ទៅក្នុងហិបឆ្នោត និងនៅមុនពេលគាត់ដើរចេញពីការិយាល័យបោះឆ្នោត គាត់ត្រូវយល់ ព្រមឱ្យជំនួយការទី១ ជ្រលក់ម្រាមចង្កុលដៃស្តាំរបស់គាត់ឱ្យលិចគល់ ក្រចកទៅក្នុងដំបូងទីកខ្មៅលុបលាងមិនជ្រះ និងរង់ចាំរហូតដល់ស្ងួត ស្រួលបួលក្នុងរយៈពេលកន្លះនាទីទើបចេញពីការិយាល័យបោះឆ្នោត ។

១០.៦.១៧.៤ ក្នុងករណី ម្រាមចង្កុលដៃស្តាំពិការ អ្នកបោះឆ្នោតត្រូវប្រើម្រាម ដៃផ្សេងណាមួយតាមលំដាប់លំដោយដូចតទៅ៖ ម្រាមចង្កុលខ្មោច ស្តាំ ឬនាងដៃស្តាំ ឬកូនដៃស្តាំ ឬមេដៃស្តាំ ឬមេដៃឆ្វេង ឬ ចង្កុលដៃឆ្វេង ឬម្រាមចង្កុលខ្មោចឆ្វេង ឬនាងដៃឆ្វេង ឬកូន ដៃឆ្វេង ។ ប្រសិនបើ គាត់មិនអាចធ្វើបានតាមការកំណត់ខាងលើ រាល់ការជ្រលក់ ឬលាបត្រង់ផ្នែកណាមួយនៃអវយវៈរបស់គាត់ត្រូវ ទទួលយកជាបានការ ។

១០.៦.១៧.៥ រឿងរាល់សាមសិប (៣០) នាទីម្តង ដំបូងទីកខ្មៅលុបលាងមិនជ្រះ ត្រូវតែបានបិទគម្របយ៉ាងជិតហើយក្រឡុក ។

១០.៦.១៧.៦ ប្រសិនបើគ្មានអ្នកបោះឆ្នោតមួយរយៈពេលយូរគួរសម ជំនួយការទី១ ត្រូវបិទគម្របដំបូងទីកខ្មៅ ដើម្បីការពារកុំឱ្យវាហួត ។

១០.៦.១៨ គ្មានជនណាម្នាក់នៅក្នុងការិយាល័យបោះឆ្នោត អាចជួយអ្នកបោះឆ្នោតក្នុងការបោះ ឆ្នោតបានឡើយ លើកលែងតែ អ្នកបោះឆ្នោតនោះជាជនពិការ ដែលមិនអាច បោះឆ្នោតបានដោយខ្លួនឯង ហើយបានស្នើសុំអ្នកជំនួយជានីតិជនម្នាក់មកជាមួយ ឬស្នើសុំជំនួយពី ប្រធាន គកប ដូចចែងក្នុងមាត្រា ១២៦ថ្មី នៃ ច.ប.ឃ.ស ដោយត្រូវអនុវត្តតាមនីតិវិធីដូចខាងក្រោម ៖

១០.៦.១៨.១ បន្ទាប់ពីបានអនុញ្ញាតឱ្យចូលក្នុងការិយាល័យបោះឆ្នោត អ្នកបោះឆ្នោត ជាជនពិការមិនអាចបោះឆ្នោតបានដោយខ្លួនឯង និងអ្នកជំនួយជានីតិជន ម្នាក់ ដែលអមដំណើរជាមួយដើម្បីជួយគាត់ក្នុងការបោះឆ្នោតត្រូវ អនុវត្តជាបន្តបន្ទាប់តាមចំណុច ១០.៦.១១ ១០.៦.១៤ និង ១០.៦.១៦ ខាងលើ ។

១០.៦.១៨.២ បន្ទាប់ពីបានចូលក្នុងការិយាល័យបោះឆ្នោត អ្នកបោះឆ្នោតជាជនពិការ មិនអាចបោះឆ្នោតបានដោយខ្លួនឯង ដែលមានបំណងស្នើសុំជំនួយ

ពីប្រធាន គកប ត្រូវទៅជួបប្រធានដោយផ្ទាល់ ។ បន្ទាប់មក ប្រធាន ត្រូវអមដំណើរអ្នកបោះឆ្នោតជាជនពិការនោះ អនុវត្តជាបន្ត បន្ទាប់តាមចំណុច ១០.៦.១១ ១០.៦.១៤ និង ១០.៦.១៦ ខាងលើ ។ ក្នុងករណីនេះ ប្រធានអាចធានាសមាជិក គកប ណាម្នាក់ឱ្យជួយក៏បានប៉ុន្តែត្រូវមានការយល់ព្រមពីសាមីខ្លួន ។

១០.៦.១៨.៣ អ្នកបោះឆ្នោតជាជនពិការ ដែលមិនអាចបោះឆ្នោតដោយខ្លួនឯង ត្រូវសួរនាំ ឬប្រាប់អំពីគណបក្សនយោបាយដែលខ្លួនពេញចិត្តទៅ ប្រធាន គកប ឬអ្នកជំនួយ ដែលខ្លួនជ្រើសរើសតែនៅក្នុងបន្ទប់ សម្ងាត់សម្រាប់គូសសន្លឹកឆ្នោតប៉ុណ្ណោះ ។

១០.៦.១៨.៤ នៅក្នុងបន្ទប់សម្ងាត់សម្រាប់គូសសន្លឹកឆ្នោត ប្រធាន ឬសមាជិក គកប ឬអ្នកជំនួយដែលជួយអ្នកបោះឆ្នោតជាជនពិការក្នុងការបោះឆ្នោត ត្រូវសួរអ្នកបោះឆ្នោតជាជនពិការនោះថា តើគាត់បោះឆ្នោតឱ្យគណបក្ស នយោបាយណាមួយ ដោយស្វ័យច្រើនយ៉ាងណាកុំឱ្យមនុស្សដែល នៅក្នុងការិយាល័យបោះឆ្នោតឱ្យសោះ ។ បន្ទាប់មក ប្រធាន ឬសមាជិក គកប ឬអ្នកជំនួយត្រូវគូសសន្លឹកក្នុងប្រអប់បូន្តជ្រុង ទ្រវែងនៃគណបក្សនយោបាយនៅលើសន្លឹកឆ្នោត ដែលឆ្លើយតបនឹង ការជ្រើសរើសរបស់អ្នកបោះឆ្នោតពិការហើយ បត់សន្លឹកឆ្នោតនោះ តាមផ្នត់ដើម ដើម្បីឱ្យសន្លឹកដែលបានគូសស្ថិតនៅក្នុងផ្នត់រួចត្រូវ នាំអ្នកបោះឆ្នោតពិការទៅកាន់ហិបឆ្នោត និងជួយសិកសន្លឹកឆ្នោត របស់គាត់តាមប្រឡោះតូចចូលទៅក្នុងហិបឆ្នោត ។

១០.៦.១៨.៥ ប្រធាន ឬសមាជិក គកប ឬអ្នកជំនួយដែលបានជួយអ្នកបោះឆ្នោត ជាជនពិការ ដូចលក្ខខណ្ឌក្រោមចំណុច ១០.៦.១៨ ត្រូវរក្សាការ សម្ងាត់នៃការបោះឆ្នោតរបស់គាត់ ។

១០.៦.១៩ ក្នុងអំឡុងពេលនៃការបោះឆ្នោតក្នុងថ្ងៃបោះឆ្នោត ប្រសិនបើ ក្នុងការិយាល័យបោះ ឆ្នោតគ្មានអ្នកបោះឆ្នោតទេនោះ ជំនួយការទី១ ត្រូវម្តួលភ្និតសន្ទះបិទប្រឡោះសម្រាប់សិក សន្លឹកឆ្នោតជាបណ្តោះអាសន្ន ហើយត្រូវបើកឡើងវិញ នៅពេលមានវត្តមានអ្នក បោះឆ្នោត ។

១០.៦.២០ គ្មានជនណាម្នាក់ ដែលមានវត្តមាននៅក្នុងការិយាល័យបោះឆ្នោត អាចពិនិត្យមើល ការគូសសន្លឹកលើសន្លឹកឆ្នោតរបស់អ្នកបោះឆ្នោតឡើយ លើកលែងតែអ្នកដែល ជួយអ្នកបោះឆ្នោតជាជនពិការដូចចែងក្នុងចំណុច ១០.៦.១៨ ខាងលើ ។

១០.៦.២០.១ ជនណាក៏ដោយដូចៗក្នុងចំណុច ១០.៦.២០ ខាងលើដែល ប៉ុនប៉ងចង់ឃើញការគូសសញ្ញានៅលើសន្លឹកឆ្នោត របស់អ្នកបោះ ឆ្នោត ជននោះនឹងត្រូវទទួលការព្រមានពីប្រធាន គកប ។ ការប៉ុនប៉ង ជាលើកទីពីរ ដើម្បីធ្វើឱ្យបែកខ្ញុរខ្ទាយនូវគោលការណ៍សម្ងាត់នៃ ការបោះឆ្នោតនឹងត្រូវចាត់ទុកថា ជាការរំលោភទៅលើច្បាប់ ហើយ ជនដែលមានការពាក់ព័ន្ធ ត្រូវតែបានបណ្តេញចេញពីការិយាល័យ បោះឆ្នោតនិងត្រូវទទួលទោសតាម ច.ប.ឃ.ស ។

១០.៦.២០.២ លេខាធិការត្រូវកត់ត្រាទុកនូវហេតុការណ៍នេះ ក្នុងកំណត់ហេតុដោយ ឡែក ដើម្បីធ្វើការតាមដានបន្ថែមទៀត ។

១០.៦.២០.៣ ប្រសិនបើ ជនប្រព្រឹត្តល្មើសគោលការណ៍សម្ងាត់នៃការបោះឆ្នោត ដូចៗក្នុងចំណុច ១០.៦.២០.១ ខាងលើជាបេក្ខជនឈរឈ្មោះ បោះឆ្នោត ប្រធាន គកប ត្រូវបញ្ជូនកំណត់ហេតុស្តីពីហេតុការណ៍ នោះទៅ គឃ/សប ។

១០.៦.២០.៤ ពេលបានទទួលកំណត់ហេតុដូចៗក្នុងចំណុច ១០.៦.២០.៣ ខាង លើភ្លាម គឃ/សប ត្រូវធ្វើការស៊ើបអង្កេតអំពីរំលោភនោះជា បន្ទាន់ ហើយប្រសិនបើមានភស្តុតាងបញ្ជាក់ថាពិតប្រាកដមែនត្រូវ តែប្តឹងទៅ គធ/ខប ដើម្បីចាត់វិធានការតាមផ្លូវច្បាប់ ។

១០.៦.២១ អ្នកបោះឆ្នោតណាម្នាក់ ដែលបានធ្វើឱ្យខូច ឬរំលោភសន្លឹកឆ្នោតដោយអចេតនា ឬដែលបានគូសសញ្ញានៅលើសន្លឹកឆ្នោតរួចហើយ តែបានប្តូរចិត្តវិញ គាត់អាច សុំសន្លឹកឆ្នោតមួយ (១) សន្លឹកផ្សេងទៀតពីប្រធាន គកប ។

១០.៦.២១.១ អ្នកបោះឆ្នោតដែលស្នើសុំសន្លឹកឆ្នោតមួយ (១) សន្លឹកផ្សេងទៀត ត្រូវបត់សន្លឹកឆ្នោតខូចតាមផ្លូវដើម ដើម្បីឱ្យសញ្ញាដែលបានគូស ស្ថិតនៅខាងក្នុងផ្លូវ រួចប្រគល់ជូនប្រធាន គកប ។

១០.៦.២១.២ ប្រធានត្រូវសិកសន្លឹកឆ្នោត ដែលខូចនោះទៅក្នុងស្រោមសំបុត្រមួយ ដែលមានសរសេររបញ្ជាក់នៅខាងក្រៅថា « សន្លឹកឆ្នោតខូច » ។

១០.៦.២១.៣ លេខាធិការដែលបានគូសសញ្ញាសម្គាល់ម្តងហើយ ក្នុងប្រអប់នៅ ប៉ែកខាងដើមទន្ទឹមនឹងឈ្មោះគាត់ក្នុងបញ្ជីបោះឆ្នោត ដូចៗក្នុង ចំណុច ១០.៦.១១.៣ ខាងលើ មិនចាំបាច់គូសសញ្ញាសម្គាល់ ជាលើកទីពីរឡើយ ប៉ុន្តែត្រូវកត់ចំណាំទុក សម្រាប់សរសេរចូល ក្នុងកំណត់ហេតុនៃការបោះឆ្នោត ។

១០.៦.២១.៤ ប្រធាន ត្រូវអនុញ្ញាតឱ្យអនុប្រធានផ្តល់សន្លឹកឆ្នោតមួយ(១)សន្លឹក ផ្សេងទៀតចំពោះអ្នកបោះឆ្នោតដែលចែងក្នុងចំណុច ១០.៦.២១ តែមួយលើកគត់ និងត្រូវធានាឱ្យមានសន្លឹកឆ្នោតគ្រប់គ្រាន់សម្រាប់ ការបោះឆ្នោតនៅថ្ងៃបោះឆ្នោត ។

១០.៦.២១.៥ ក្នុងករណី មានអ្នកបោះឆ្នោតមួយចំនួនជាបន្តបន្ទាប់គ្នាសុំសន្លឹកឆ្នោត មួយសន្លឹក (១) ផ្សេងទៀត ដូចចែងក្នុងចំណុច ១០.៦.២១ ខាងលើ ដែលអាចចាត់ទុកថាជាភាពមិនប្រក្រតីមួយនោះ ប្រធាន គកប អាចសម្រេចមិនព្រមផ្តល់សន្លឹកឆ្នោតមួយ (១) សន្លឹក ផ្សេងទៀត តាមការស្នើសុំទេ និងត្រូវរំលឹកអនុប្រធានឱ្យណែនាំអ្នកបោះឆ្នោត តាមខ្លឹមសារនៃចំណុច ១០.៦.១៤.២ ខាងលើ លេខាត្រូវកត់ត្រា បញ្ហាទាំងនេះចូលក្នុងកំណត់ហេតុនៃការបោះឆ្នោត ។

១០.៦.២២ ប្រសិនបើ ភ្នាក់ងារនៃគណបក្សនយោបាយណាម្នាក់ជំទាស់នឹងកិច្ចប្រតិបត្តិការបោះ ឆ្នោត ឬសេចក្តីសម្រេចណាមួយរបស់ គកប គាត់ត្រូវលើកការជំទាស់នោះដោយ ផ្ទាល់ទៅប្រធាន គកប ដោយបង្ហាញអំពីមូលហេតុ ឬ/និងភស្តុតាងដែលនាំឱ្យ គាត់ជឿថា មានភាពមិនប្រក្រតី ឬការរំលោភច្បាប់ ឬ/និងការរំលោភ ប.ន.យ.ស ក្នុងការបោះឆ្នោតនៅការិយាល័យបោះឆ្នោតនោះ ។

១០.៦.២២.១ ប្រសិនបើ យល់ឃើញថាសមហេតុសមផល ប្រធានត្រូវបញ្ឈប់ ជាបណ្តោះអាសន្ននូវកិច្ចប្រតិបត្តិការបោះឆ្នោត ដើម្បីស្តាប់ការជំទាស់ របស់ភ្នាក់ងារនៃគណបក្សនយោបាយនោះ ហើយបន្ទាប់មកពិភាក្សា បញ្ហានេះ ជាមួយនិងសមាជិក គកប ដទៃទៀត ។

១០.៦.២២.២ បន្ទាប់ពីបានពិនិត្យឡើងវិញអំពីករណីដែលបានលើកជំទាស់ ប្រសិនបើ ប្រធាន គកប យល់ព្រមតាមការជំទាស់ ប្រធាន ត្រូវណែនាំ និងរំលឹក សមាជិក គកប និងអ្នកដែលមានវត្តមានក្នុងការិយាល័យ បោះឆ្នោត អំពីខ្លឹមសារពាក់ព័ន្ធ ដែលចែងក្នុង ច.ប.យ.ស និង ប.ន.យ.ស ហើយត្រូវចាត់វិធានការដោះស្រាយភាពមិន ប្រក្រតីនោះ ។

១០.៦.២២.៣ ប្រសិនបើ ប្រធាន គកប បដិសេធការជំទាស់ គាត់ត្រូវផ្តល់ហេតុ ផលពាក់ព័ន្ធនឹងការបដិសេធ ហើយភ្នាក់ងារនៃគណបក្សនយោបាយ មានសិទ្ធិសុំឱ្យកត់ត្រាករណីនៃការជំទាស់នេះ ក្នុងកំណត់ហេតុនៃការ បោះឆ្នោត ប្រសិនបើ ភ្នាក់ងារនោះយល់ព្រមផ្តិតមេដៃលើកំណត់ ហេតុនោះ ។

- ១០.៦.២២.៤ ប្រសិនបើភ្នាក់ងារនោះមិនយល់ព្រមផ្តិតមេដៃ ករណីនៃការជំទាស់នោះមិនត្រូវបានកត់ត្រាក្នុងកំណត់ហេតុនៃការបោះឆ្នោតទេ ។
- ១០.៦.២២.៥ សេចក្តីសម្រេច របស់ប្រធាន គកប ត្រូវតែមានប្រសិទ្ធភាពហើយ ប្រធានត្រូវប្រកាសបន្តដំណើរការបោះឆ្នោតតទៅទៀត ។
- ១០.៦.២២.៦ ចំណុច ១០.៦.២២.៥ ខាងលើ មិនបានប្រធានចោលជាមុននូវការដែលភ្នាក់ងារនៃគណបក្សនយោបាយណាម្នាក់ ចង់បន្តប្តឹងជំទាស់ទៅ គយ/សប អំពីករណីដែលគាត់បានលើកជំទាស់ក្នុងការិយាល័យបោះឆ្នោតនោះទេ ប៉ុន្តែគាត់ត្រូវតែយល់ព្រមទទួលយកនូវវិធានការនៃការគ្រប់គ្រងរបស់ប្រធាន គកប និងមិនត្រូវជ្រៀតជ្រែកកិច្ចប្រតិបត្តិការបោះឆ្នោតឡើយ ។
- ១០.៦.២២.៧ ប្រធានត្រូវផ្តល់ ទ. ១២០២ សម្រាប់បំពេញពាក្យបណ្តឹង ប្រសិនបើភ្នាក់ងារនៃគណបក្សនយោបាយស្នើសុំសម្រាប់ប្តឹងបន្តទៅ គយ/សប ។

១០.៦.២៣ ប្រសិនបើមាន អ្នកបោះឆ្នោតណាម្នាក់រំខានដល់កិច្ចប្រតិបត្តិការបោះឆ្នោត ទោះបីគាត់ស្ថិតនៅក្នុងការិយាល័យបោះឆ្នោត ឬកំពុងឈរតម្រង់ជួរនៅខាងក្រៅការិយាល័យក្តី ប្រធាន គកប ត្រូវបញ្ជាអ្នកបោះឆ្នោតរូបនោះឱ្យចេញក្រៅការិយាល័យបោះឆ្នោត និងចេញផុតពីបរិវេណខាងក្រៅនៃការិយាល័យបោះឆ្នោត ។ ក្នុងករណីអ្នកបោះឆ្នោតនោះបដិសេធមិនព្រមគោរពតាមបញ្ជារបស់ខ្លួន ប្រធាន ត្រូវស្នើកម្លាំងសន្តិសុខឱ្យបណ្តេញបុគ្គលនោះចេញ ឬឃាត់ខ្លួនបុគ្គលនោះ រហូតដល់ការបោះឆ្នោតត្រូវបានបញ្ចប់ ។

- ១០.៦.២៤ ប្រធាន គកប អាចស្នើសុំកម្លាំងសន្តិសុខឱ្យរៀបចំសាឡើងវិញ នូវរបៀបរៀបរយនៅខាងក្នុង និងខាងក្រៅការិយាល័យបោះឆ្នោត ប្រសិនបើ កិច្ចប្រតិបត្តិការបោះឆ្នោតត្រូវបានរំខានដល់កម្រិត ដែលអ្នកបោះឆ្នោតមិនអាចធ្វើការបោះឆ្នោតបន្តទៀតបាន ឬធ្វើឱ្យការបោះឆ្នោតមិនអាចប្រព្រឹត្តទៅដោយសេរី ។ ការរំខានដល់អ្នកបោះឆ្នោត ឬដល់ការប្រព្រឹត្តទៅនៃការបោះឆ្នោត គឺជាសកម្មភាពទាំងឡាយណានៅខាងក្នុង ឬបរិវេណខាងក្នុងនៃការិយាល័យបោះឆ្នោត ដូចខាងក្រោមនេះ ៖
 - ១០.៦.២៤.១ ការបញ្ជាពាក្យសំដីគំរាមកំហែង ឬជេរប្រមាថ មាក់ងាយ ។
 - ១០.៦.២៤.២ ការបញ្ជាសម្រែកខ្លាំងៗ ។
 - ១០.៦.២៤.៣ ការរុញប្រាសដោយប្រើកម្លាំងធ្ងន់ ។
 - ១០.៦.២៤.៤ ការគប់វត្ថុផ្សេងៗសំដៅអ្នកបោះឆ្នោត ឬការិយាល័យបោះឆ្នោត ។

១០.៦.២៤.៥ ការអុកឡូកនៃបុគ្គលណាម្នាក់ ឬច្រើននាក់ ដែលធ្វើឱ្យខានដល់ អ្នកបោះឆ្នោត ។

១០.៦.២៤.៦ ការបញ្ចេញអាកប្បកិរិយា និងភាសាមិនសមរម្យ ។

១០.៦.២៤.៧ ការបញ្ចេញឱ្យឃើញនូវអារុំធំ គ្រឿងផ្ទុះ ឬសារធាតុផ្សេងៗ ប្រកបដោយគ្រោះថ្នាក់ ។

១០.៦.២៥ ប្រសិនបើ ការបោះឆ្នោតឈានដល់ម៉ោងដប់ប្រាំ (១៥:០០) រសៀល នៃថ្ងៃបោះ ឆ្នោត ដែលជាពេលវេលាកំណត់ សម្រាប់ការបញ្ចប់ដំណើរការបោះឆ្នោត ហើយ នៅតែមានអ្នកបោះឆ្នោតស្ថិតក្នុងការិយាល័យបោះឆ្នោត ឬឈរតម្រងជួរ ឬស្ថិតនៅ ក្នុងបរិវេណខាងក្នុងនៃការិយាល័យបោះឆ្នោតទៀត អ្នកបោះឆ្នោតទាំងនោះត្រូវតែបាន អនុញ្ញាតឱ្យបោះឆ្នោត ។

១០.៦.២៥.១ ក្នុងករណីនេះ ជំនួយការទី២ ត្រូវដើរឱ្យមូលយកឯកសារបញ្ជាក់ អត្តសញ្ញាណ ពីអ្នកបោះឆ្នោត ដែលកំពុងឈរក្នុងជួរ ដោយចាប់ ផ្ដើមពីអ្នកបោះឆ្នោត ដែលឈរក្រោយគេបង្អស់ រហូតដល់អ្នក នៅខាងមុខគេបង្អស់ រួចប្រគល់ទៅឱ្យសមាជិកទទួលបន្ទុកសណ្ដាប់ ធ្នាប់ នៅត្រង់មាត់ទ្វារ ។

១០.៦.២៥.២ សមាជិកទទួលបន្ទុកសណ្ដាប់ធ្នាប់ ត្រូវហៅឈ្មោះអ្នកបោះឆ្នោតម្នាក់ ម្តងៗ រហូតដល់អ្នកបោះឆ្នោតចុងក្រោយបង្អស់ឱ្យចូលក្នុងការិយាល័យ បោះឆ្នោតដើម្បីបោះឆ្នោត តាមលំដាប់លេខរៀង និងតាមនីតិវិធី ។

១០.៦.២៥.៣ ជនណាក៏ដោយ ដែលគ្មានវត្តមាននៅខាងក្នុងការិយាល័យបោះឆ្នោត ឬនៅក្នុងជួរអ្នកបោះឆ្នោត ឬនៅក្នុងបរិវេណខាងក្នុងនៃការិយាល័យ បោះឆ្នោត នៅនាទីចុងក្រោយនាម៉ោងដប់ប្រាំ (១៥:០០) រសៀល នៃថ្ងៃបោះឆ្នោតទេ អ្នកបោះឆ្នោតទាំងនោះពុំត្រូវបានអនុញ្ញាតឱ្យ បោះឆ្នោតឡើយ ។

១០.៦.២៦ ប្រសិនបើ អ្នកបោះឆ្នោតដែលមានឈ្មោះក្នុងបញ្ជីបោះឆ្នោត មិនទាន់បានមកបោះ ឆ្នោតគ្រប់គ្នាទេ ទោះបីគ្មានអ្នកបោះឆ្នោតឈររង់ចាំបោះឆ្នោតក្តី ប្រធាន គកប មិនអាចបិទការបោះឆ្នោត នៅការិយាល័យរបស់ខ្លួន នៅមុនម៉ោងដប់ប្រាំ(១៥:០០) រសៀល នៃថ្ងៃបោះឆ្នោតបានឡើយ ។

១០.៦.២៧ ប្រសិនបើ អ្នកបោះឆ្នោតទាំងអស់ដែលមានឈ្មោះក្នុងបញ្ជីបោះឆ្នោត បានបោះ ឆ្នោតគ្រប់គ្នាហើយ ប្រធាន គកប អាចប្រកាសបញ្ចប់ការបោះឆ្នោតនៅការិយាល័យ របស់ខ្លួន នៅមុនម៉ោងដប់ប្រាំ(១៥:០០)រសៀល ។

១០.៦.២៨ ក្នុងករណី កាលៈទេសៈមានអសន្ត ដែលនាំឱ្យមានគ្រោះថ្នាក់ ឬគំរាមកំហែង ដល់សុវត្ថិភាពមន្ត្រីបោះឆ្នោត និងអ្នកបោះឆ្នោត នៅក្នុងបរិវេណនៃការិយាល័យ បោះឆ្នោតនាថ្ងៃបោះឆ្នោត ប្រធាន គកប អាចសម្រេចមិនបើក ឬអាចបិទការិយាល័យបោះឆ្នោតរបស់ខ្លួន ដោយផ្អែកតាមការកំណត់របស់ គ.ជ.ប ដូចចែង ក្រោមប្រការ ១៣.១ ជំពូកទី ១៣ នៃ ប.ន.យ.ស នេះ ។



ជំពូកទី ១១

ការបិទការបោះឆ្នោត ការរាប់សន្លឹកឆ្នោត និងការប្រមូល ប្រគល់ ទទួលសម្ភារៈបោះឆ្នោត

ការបិទការបោះឆ្នោត

ប្រការ ១១.១ នៅពេលដែលអ្នកមានសិទ្ធិបោះឆ្នោតចុងក្រោយបង្អស់បានបោះឆ្នោតរួច និងបានចេញផុតពីការិយាល័យ ប្រធាន គកប ត្រូវចាត់សមាជិកទទួលបន្ទុកសណ្តាប់ធ្នាប់ចាត់វិធានការ ចាំបាច់ដើម្បីការពារប្រកបចូលការិយាល័យបោះឆ្នោតកុំឱ្យអ្នកគ្មានភារកិច្ចចេញចូល ។ ប្រធាន គកប ត្រូវប្រកាសបិទការបោះឆ្នោតនៅការិយាល័យបោះឆ្នោតនោះ បន្ទាប់មកត្រូវចាត់ចែងការផ្ទៀងផ្ទាត់ចំនួនអ្នកបោះឆ្នោត និងចំនួនសន្លឹកឆ្នោត និងការបំពេញកំណត់ហេតុនៃការបោះឆ្នោត ។

១១.១.១ បន្ទាប់ពីបានប្រកាសបិទការបោះឆ្នោតនៅការិយាល័យបោះឆ្នោតនោះ ប្រធាន គកប ត្រូវចាត់ចែងតាមនីតិវិធីដើម្បីធានាសុវត្ថិភាពហិបឆ្នោត ដែលក្នុងនោះ ៖

១១.១.១.១ ប្រធានត្រូវមូលភ្និតសន្ទុះបិទប្រឡោះ សម្រាប់សិកសន្លឹកឆ្នោតទាំងពីរនៃហិបឆ្នោត ព្រមទាំងបិទក្រដាសស្តើងមួយសន្លឹក ដែលមានចុះហត្ថលេខារបស់ប្រធាន គកប និងភ្នាក់ងារនៃគណបក្សនយោបាយពាសពិលើសន្ទុះបិទប្រឡោះ សម្រាប់សិកសន្លឹកឆ្នោតទាំងពីរនោះផង ។

១១.១.១.២ ប្រធានត្រូវបិទគម្របខាងក្រៅនៃហិបឆ្នោត និងចាក់សោឃ្នុំមានលេខនៅត្រង់ក្រវិលសម្រាប់ចាក់សោទាំងពីរនៃហិបឆ្នោត រួចអនុញ្ញាតឱ្យភ្នាក់ងារនៃគណបក្សនយោបាយ និងអ្នកសង្កេតការណ៍ពិនិត្យមើលហិបឆ្នោត និងសោឃ្នុំមានលេខទាំងពីរនោះ ។

១១.១.១.៣ លេខាធិការត្រូវកត់ត្រាបន្ថែមក្នុងកំណត់ហេតុនៃការបោះឆ្នោត នៅការិយាល័យបោះឆ្នោត (ទ. ១១០១) នូវពេលវេលានៃការបិទការបោះឆ្នោត ព្រមទាំងលក្ខណៈសម្គាល់ និងលេខនៃសោឃ្នុំទាំងពីរ ។

១១.១.១.៤ ប្រធានត្រូវចាត់វិធានការការពារហិបឆ្នោត ដែលមានសន្លឹកឆ្នោតនៅខាងក្នុងយ៉ាងហ្មត់ចត់ សម្រាប់ការរាប់សន្លឹកឆ្នោតនៅទីកន្លែងការិយាល័យបោះឆ្នោត ឬសម្រាប់ការបញ្ជូនទៅរាប់នៅកន្លែងផ្សេងប្រសិនបើមានការសម្រេចឱ្យធ្វើដូច្នោះ ដោយ គ.ជ.ប ។

១១.១.២ បន្ទាប់មក ស្ថិតនៅចំពោះមុខវត្តមានភ្នាក់ងារគណបក្សនយោបាយ និងអ្នកសង្កេត ការណ៍នានា ប្រធាន គកប ត្រូវចាត់ចែងសមាជិកនៃ គកប ឱ្យធ្វើការផ្ទៀង ផ្ទាត់ចំនួនអ្នកបោះឆ្នោត ចំនួនសន្លឹកឆ្នោតដែលបានប្រើ សន្លឹកឆ្នោតមិនបានប្រើ និងសន្លឹកឆ្នោតខូច ដែលក្នុងនោះ ៖

១១.១.២.១ លេខាធិការត្រូវរាប់ចំនួនគំនូសសញ្ញាក្នុងប្រអប់ផ្នែកខាងដើម នៅក្នុង បញ្ជីបោះឆ្នោត ដូចចែងក្នុងចំណុច ១០.៦.១១.៣ ខាងលើ និង រាយការណ៍ជូនប្រធានអំពីចំនួនអ្នកបោះឆ្នោតដែលបានបោះឆ្នោត ។

១១.១.២.២ អនុប្រធាន ត្រូវខណ្ឌសម្គាល់រវាងគល់បញ្ជីសន្លឹកឆ្នោត ដែល បានប្រើ និងគល់បញ្ជីសន្លឹកឆ្នោតដែលមិនបានប្រើ ។ បន្ទាប់ មករាប់ចំនួនសន្លឹកឆ្នោតដែលមិនបានប្រើ និងសន្លឹកឆ្នោតខូច ដោយ ឡែកពីគ្នា ។ ប្រសិនបើ ចំនួនសន្លឹកឆ្នោតដែលបានទទួលជាក់ស្តែង ដូចបញ្ជាក់ក្នុងចំណុច ១០.៦.៧.៣ ខាងលើ ដកនឹងចំនួនសន្លឹកឆ្នោត ខូច រួមនឹងចំនួនសន្លឹកឆ្នោតដែលមិនបានប្រើ ស្មើគ្នានឹងចំនួនអ្នក បោះឆ្នោតដែលបានបោះឆ្នោត ដូចបញ្ជាក់ក្នុងចំណុច ១១.១.២.១ ខាងលើ លេខាធិការត្រូវកត់ត្រាតួលេខចំនួនទាំងនេះ ក្នុងកំណត់ហេតុ នៃការបោះឆ្នោត (ទ. ១១០១) ។

១១.១.២.៣ ប្រសិនបើ ក្នុងការផ្ទៀងផ្ទាត់នេះបង្ហាញថា នៅមានភាពខុសគ្នារវាង ចំនួនសន្លឹកឆ្នោតដែលបានប្រើ និងចំនួនអ្នកបោះឆ្នោតដែលបាន បោះឆ្នោត លេខាធិការត្រូវផ្ទៀងផ្ទាត់ជាលើកទីពីរ នូវចំនួនអ្នកបោះ ឆ្នោត ដែលបានបោះឆ្នោតនៅលើបញ្ជីបោះឆ្នោត ហើយអនុប្រធាន ក៏ត្រូវផ្ទៀងផ្ទាត់ឡើងវិញដែរ នូវចំនួនសន្លឹកឆ្នោត ដែលបានប្រើ សន្លឹកឆ្នោតខូច និងសន្លឹកឆ្នោតមិនបានប្រើ ។ ប្រសិនបើភាពខុស គ្នានៅតែមាន លេខាធិការត្រូវកត់ត្រានូវតួលេខនៃចំនួនដែលខុសគ្នា នោះ ក្នុងកំណត់ហេតុនៃការបោះឆ្នោត (ទ. ១១០១) ។

១១.១.២.៤ ភាពខុសគ្នារវាងតួលេខដូចបានបញ្ជាក់ក្នុងចំណុច ១១.១.២.៣ ខាង លើ មិនត្រូវបានកំណត់ជាភាពមិនប្រក្រតីមួយនោះទេ ។

១១.១.២.៥ ជំនួយការទី២ត្រូវបោះសន្លឹកឆ្នោត ដែលមិនបានប្រើទាំងអស់ជាមួយ នឹងប្រដាប់បោះ ដើម្បីធ្វើមោឃភាពសន្លឹកឆ្នោតដែលនៅសល់មិន បានប្រើ ។

១១.១.២.៦ អនុប្រធានត្រូវដាក់សន្លឹកឆ្នោតមិនបានប្រើ ដែលត្រូវបានបោះរន្ធ រួចហើយ និងគល់បញ្ជីសន្លឹកឆ្នោតដែលបានប្រើទៅក្នុងស្បោង ប្លាស្ទិកតែមួយរួចបិទឱ្យជិត ។

១១.១.៣ ប្រធានត្រូវធានាថា លេខាធិការបានកត់ត្រាជាមុននូវលេខសោយ្យដែលនឹងត្រូវប្រើ ចាក់ឃ្នុំមាត់កញ្ចប់ " ខ " ដូចចែងក្នុងចំណុច ១១.៤.៩ ខាងក្រោម ក្នុងកំណត់ ហេតុនៃការបោះឆ្នោត និងបោះត្រាសម្ងាត់នៅជ្រុងខាងស្តាំប៉ែកខាងលើនៃកំណត់ ហេតុនេះ ។ កំណត់ហេតុនៃការបោះឆ្នោតនៅការិយាល័យបោះឆ្នោត (ទ. ១១០១) ចំនួនបី (៣) ច្បាប់ ដែលលេខាធិការបានបំពេញរួច ត្រូវចុះហត្ថលេខា ដោយ លេខាធិការ ប្រធាន គកប និងបោះត្រាការិយាល័យ ។

១១.១.៣.១ ប្រធានត្រូវដាក់បង្ហាញកំណត់ហេតុ ដូចចែងក្នុងចំណុច ១១.១.៣ ខាងលើ ចំពោះភ្នាក់ងារនៃគណបក្សនយោបាយ និងអ្នកសង្កេតការណ៍ ដើម្បីពិនិត្យ ។

១១.១.៣.២ ភ្នាក់ងារនៃគណបក្សនយោបាយអាចចូលរួមចុះហត្ថលេខា ឬផ្តិត មេដៃជាសាក្សីលើកំណត់ហេតុនេះ ។

១១.១.៣.៣ ការមិនព្រមចុះហត្ថលេខាលើកំណត់ហេតុ ពីភ្នាក់ងារនៃគណបក្ស នយោបាយណាម្នាក់ មិនអាចចាត់ទុកជាមោឃៈនូវកំណត់ហេតុនេះ បានទេ ។

១១.១.៤ ប្រធាន គកប ត្រូវរៀបចំកំណត់ហេតុនៃការបោះឆ្នោត នៅការិយាល័យបោះឆ្នោត (ទ. ១១០១) ដែលបានចុះហត្ថលេខារួច ដូចចែងក្រោម ចំណុច ១១.១.៣ ខាងលើ ដូចខាងក្រោម ៖

១១.១.៤.១ ដាក់មួយ (១) ច្បាប់ ក្នុងស្រោមសំបុត្របោះពុម្ពដែលមាន កាខ្នងថា " កំណត់ហេតុនៃការបោះឆ្នោត (ទ. ១១០១) ធ្វើជូន គ.ជ.ប " ។

១១.១.៤.២ ដាក់មួយ (១) ច្បាប់ ក្នុងស្រោមសំបុត្របោះពុម្ពដែលមានកាខ្នងថា " កំណត់ហេតុនៃការបោះឆ្នោត (ទ. ១១០១) ធ្វើជូន គ.ធ/ខប " ។

១១.១.៤.៣ ដាក់មួយ (១) ច្បាប់ ក្នុងស្រោមសំបុត្របោះពុម្ពដែលមានកា ខ្នងថា " កំណត់ហេតុនៃការបោះឆ្នោត (ទ. ១១០១) ធ្វើជូន គ.យ/សប " ។

១១.១.៥ បន្ទាប់មកប្រធាន គកប ត្រូវរៀបចំដាក់សម្ភារៈ ឯកសារបោះឆ្នោតពាក់ព័ន្ធនៅក្នុង ស្បោងប្លាស្ទិក ឬស្រោមសំបុត្រដោយឡែកពីគ្នា រួចដាក់ទៅក្នុងកញ្ចប់សុវត្ថិភាព " ក " ដែលមានបោះពុម្ពសម្គាល់ថា " កំណត់ហេតុនៃការបោះឆ្នោត និង រាប់សន្លឹកឆ្នោតនៅការិយាល័យបោះឆ្នោតលេខ... " នូវ ៖

- ១១.១.៥.១ ស្រោមសំបុត្រដាក់កំណត់ហេតុនៃការបោះឆ្នោត ដូចចែងក្នុង ចំណុច ១១.១.៤.១ ខាងលើ ។
- ១១.១.៥.២ ស្រោមសំបុត្រដាក់បញ្ជីបោះឆ្នោតដែលបានប្រើក្នុងការបោះឆ្នោត ។
- ១១.១.៥.៣ ស្រោមសំបុត្រដាក់ " សន្លឹកឆ្នោតខូច " ។
- ១១.១.៥.៤ ស្បែកប្លាស្ទិកដាក់ " សន្លឹកឆ្នោតមិនបានប្រើ និងគល់បញ្ជីសន្លឹក ឆ្នោតដែលបានប្រើ " ។
- ១១.១.៥.៥ ស្រោមសំបុត្រតូចដាក់ត្រាសម្ងាត់ ។
- ១១.១.៥.៦ ស្រោមសំបុត្រដាក់ " សន្លឹកឆ្នោតមិនត្រឹមត្រូវដែលបានដកហូត " (ប្រសិនបើមាន) ។
- ១១.១.៥.៧ ស្រោមសំបុត្រដាក់ឯកសារភស្តុតាងដែលបានដកហូត (ប្រសិន បើមាន) ។

១១.១.៦ ប្រធាន គកប ត្រូវពិនិត្យឱ្យបានហ្មត់ចត់ថា រាល់ស្រោមសំបុត្រ និងស្បែកប្លាស្ទិកដាក់សម្ភារៈ ឯកសារ ដូចចែងក្រោមចំណុច ១១.១.៥ ខាងលើត្រូវបានដាក់ ក្នុងកញ្ចប់សុវត្ថិភាព " ក " ។ ប្រធាន គកប ត្រូវធានាថា កញ្ចប់សុវត្ថិភាព " ក " មិនទាន់ត្រូវបិទភ្លិតនៅពេលនេះនៅឡើយ ហើយនឹងត្រូវបិទភ្លិត ដោយការសុវត្ថិភាព បម្រុងស្រាប់ លុះណាតែ គករ បានបញ្ចប់ការរាប់សន្លឹកឆ្នោត និងបានដាក់កំណត់ ហេតុនៃការរាប់សន្លឹកឆ្នោត និងសម្ភារៈ ឯកសារបោះឆ្នោតផ្សេងទៀតទៅក្នុង កញ្ចប់សុវត្ថិភាព " ក " ពាក់ព័ន្ធចរាល់សិន ។

១១.១.៧ ប្រធាន គកប ត្រូវធានាថា កញ្ចប់សុវត្ថិភាព " ក " ដូចចែងក្នុងចំណុច ១១.១.៦ និងស្រោមសំបុត្រ ដូចចែងក្នុងចំណុច ១១.១.៤.២ និង ១១.១.៤.៣ ខាងលើ ត្រូវបានបំពេញលេខកូដការិយាល័យពាក់ព័ន្ធយ៉ាងត្រឹមត្រូវ ដោយប្រើ ប៊ិចហ្វីតលុបមិនជ្រុះ ព្រមទាំងត្រូវរក្សាទុកឱ្យបានហ្មត់ចត់ និងមានសុវត្ថិភាព ក្នុង ពេលដែលកិច្ចប្រតិបត្តិការរាប់សន្លឹកឆ្នោតកំពុងដំណើរការ ។

១១.១.៨ ប្រធាន គកប ត្រូវចាត់ចែងសមាជិកឱ្យរៀបចំទុកដាក់សម្ភារៈ ឯកសារដែលនៅ សល់ក្នុងកេសស័ង្កសី និងវេចខ្ចប់ដំបូងទៅលុបលាងមិនជ្រុះដោយឡែក ។ ទន្ទឹមនឹងនេះ ត្រូវរុះរើបន្ទប់សម្ងាត់សម្រាប់គូសសន្លឹកឆ្នោតទាំងពីរ (២) រួចច្រក ទៅក្នុងការងារដ៏ទ្បងដែលបានប្រើសម្រាប់ដាក់បន្ទប់សម្ងាត់ ដូចនៅពេលប្រគល់ ជូន គកប នាពេលដំបូង ។

ការរាប់សន្លឹកឆ្នោតនៅការិយាល័យបោះឆ្នោត

ប្រការ ១១.២ យោងមាត្រា ១៣២ថ្មី នៃ ច.ប.យ.ស ការរាប់សន្លឹកឆ្នោតត្រូវធ្វើនៅការិយាល័យបោះឆ្នោត ដ៏មួយក្នុងឃុំ សង្កាត់ បន្ទាប់ពីបិទការបោះឆ្នោត និងធ្វើកំណត់ហេតុនៃការបោះឆ្នោតរួច លើកលែងតែការិយាល័យបោះឆ្នោតណាដែលមិនអាចរាប់សន្លឹកឆ្នោតនៅការិយាល័យរបស់ខ្លួន បានដោយសារករណី ប្រធានស័ក្តិ ឬអសន្តិសុខ ហើយដែល គ.ជ.ប បានសម្រេចឱ្យ គ.យ/សប ចាត់ចែងរាប់សន្លឹកឆ្នោតនៃការិយាល័យបោះឆ្នោតនោះ នៅទីស្នាក់ការ គ.យ/សប ឬនៅកន្លែងណាមួយដែលមានសុវត្ថិភាព ។

១១.២.១ ក្នុងករណីដែលការរាប់សន្លឹកឆ្នោតត្រូវធ្វើនៅការិយាល័យបោះឆ្នោត ការិយាល័យ បោះឆ្នោតក្លាយជាការិយាល័យរាប់សន្លឹកឆ្នោត ហើយ គកប ក្លាយជា គករ ។ ក្នុងករណីនេះ ប្រធាន គកប ដែលក្លាយជាប្រធាន គករ ត្រូវចាត់វិធានការ ដោយអនុវត្តតាមប្រការ ១០.៥ និងចំណុច ១០.៥.១.២ ក្នុងជំពូកទី ១០ នៃ ប.ន.យ.ស នេះ ហើយទន្ទឹមនេះត្រូវចាត់ចែងឱ្យប្រមូលទុកដាក់សម្ភារៈ ឯកសារ ដែលបានប្រើនៅពេលបោះឆ្នោតឱ្យបានហ្មត់ចត់ និងមានសុវត្ថិភាព ។ បន្ទាប់មក ប្រធាន គករ ត្រូវចាត់ចែងឱ្យរៀបចំឡើងវិញ នូវគំរូប្លង់បន្ទប់សម្រាប់ការរាប់ សន្លឹកឆ្នោតដែលក្នុងនោះត្រូវ ៖

១១.២.១.១ រៀបចំតុធំមួយ ឬតុតូចច្រើនផ្គុំគ្នា និងកៅស៊ូបួនសម្រាប់សមាជិក គករ ដោយដាក់នៅចំកណ្តាលបន្ទប់ដើម្បីអាចឱ្យភ្នាក់ងារគណបក្ស នយោបាយ និងអ្នកសង្កេតការណ៍នានា ដើរចុះឡើងជុំវិញតុ ក្នុង ការសង្កេតតាមដានកិច្ចប្រតិបត្តិការនៃការរាប់សន្លឹកឆ្នោត ។

១១.២.១.២ លើកហិបឆ្នោតដាក់នៅចំកណ្តាលតុ ព្រមទាំងយកកញ្ចប់សុវត្ថិភាព " ក " ដូចបានបញ្ជាក់ក្នុងចំណុច ១១.១.៥ និងរាល់សម្ភារៈ ឯកសារ និងទម្រង់បែបបទចាំបាច់ត្រៀមសម្រាប់ប្រើក្នុងកិច្ច ប្រតិបត្តិការរាប់សន្លឹកឆ្នោតដាក់នៅលើតុ ត្រង់កន្លែងប្រធានអង្គុយ ។

១១.២.១.៣ ចាត់ជំនួយការទី២ និងសមាជិកទទួលបន្ទុកសណ្តាប់ធ្នាប់ឱ្យសហការ គ្នាការពារមាត់ទ្វារ និងបង្អួចដែលបើកចំហ កុំឱ្យមានអ្នកចេញ ចូល មើលថែរក្សាសុវត្ថិភាពសម្ភារៈ ឯកសារបោះឆ្នោត ដែល មិនត្រូវប្រើប្រាស់ក្នុងការរាប់សន្លឹកឆ្នោត និងមើលថែរក្សាសណ្តាប់ ធ្នាប់ក្នុងការិយាល័យរាប់សន្លឹកឆ្នោត ។

១១.២.២ កិច្ចប្រតិបត្តិការរាប់សន្លឹកឆ្នោត ត្រូវធ្វើនៅតែមួយកន្លែងសម្រាប់ការិយាល័យរាប់សន្លឹកឆ្នោតមួយ ដែលប្រសិនបើចាប់ផ្តើមហើយត្រូវធ្វើឱ្យចប់ចុងចប់ដើមដោយពុំត្រូវឈប់សម្រាកឡើយ ។ ប្រធាន គករ ត្រូវចាត់ចែងត្រៀមឱ្យមានភ្លើងបំភ្លឺនៅការិយាល័យរាប់សន្លឹកឆ្នោត ដើម្បីបង្ការក្នុងករណីការរាប់សន្លឹកឆ្នោតត្រូវអូសបន្លាយដល់ពេលយប់ ។

១១.២.២.១ ក្នុងដំណើរការ នៃការរាប់សន្លឹកឆ្នោតនៅការិយាល័យរាប់សន្លឹកឆ្នោត ភ្នាក់ងារនៃគណបក្សនយោបាយ និងអ្នកសង្កេតការណ៍ត្រូវបានរៀបចំឱ្យស្ថិតនៅទីជិតល្មម ដែលអាចសង្កេតមើលឃើញសកម្មភាពទាំងឡាយនៃការរាប់សន្លឹកឆ្នោត ។

១១.២.២.២ ភ្នាក់ងារនៃគណបក្សនយោបាយ និងអ្នកសង្កេតការណ៍ត្រូវបានអនុញ្ញាតឱ្យចូលរួមសង្កេតមើលដំណើរការនៃការរាប់សន្លឹកឆ្នោត នៅតាមការិយាល័យរាប់សន្លឹកឆ្នោតនីមួយៗ និងត្រូវចុះឈ្មោះក្នុងបញ្ជីវត្តមាន (ទ. ១១១៥) នៅមុនពេលចាប់ផ្តើមរាប់សន្លឹកឆ្នោត ។

១១.២.២.៣ ភ្នាក់ងារគណបក្សនយោបាយ និងអ្នកសង្កេតការណ៍អាចផ្លាស់ប្តូរភ្នាក់ងារបម្រុងរបស់ខ្លួន (ប្រសិនបើមាន) ឱ្យបំពេញភារកិច្ចជំនួស និងត្រូវចូលរួមឱ្យបានចប់ចុងចប់ដើម ។

១១.២.៣ ក្នុងកិច្ចប្រតិបត្តិការរាប់សន្លឹកឆ្នោត ប្រធាន គករ ត្រូវអង្គុយនៅចុងតុម្ខាង និងឱ្យលេខាធិការអង្គុយនៅចុងតុម្ខាងទៀតទល់មុខគាត់ ហើយឱ្យអនុប្រធាន និងជំនួយការទី១ អង្គុយនៅអមសងខាងតុទល់មុខគ្នា ។ ស្ថិតនៅចំពោះមុខភ្នាក់ងារនៃគណបក្សនយោបាយ និងអ្នកសង្កេតការណ៍ដែលមានវត្តមានក្នុងបន្ទប់ ប្រធាន គករ ត្រូវប្រកាសចាប់ផ្តើមកិច្ចប្រតិបត្តិការរាប់សន្លឹកឆ្នោត ហើយត្រូវ ៖

- ១១.២.៣.១ បម្រុងទុកនៅក្បែរខ្លួនគាត់នូវ ៖
 - កញ្ចប់សុវត្ថិភាព " ក " ដែលមានស្បែងប្លាស្ទិក ឬស្រោមសំបុត្រដាក់កំណត់ហេតុនៃការបោះឆ្នោត និងសម្ភារៈ ឯកសារបោះឆ្នោតផ្សេងទៀត ។
 - ទម្រង់បែបបទលេខ ១២០២ សម្រាប់ចែកជូនភ្នាក់ងារគណបក្សនយោបាយបំពេញពាក្យបណ្តឹង ប្រសិនបើគាត់ស្នើសុំ ។

សេចក្តីស្នើសុំប្រាប់ដាក់សន្តិកម្មបានការ និងស្រោម
សំបុត្រដាក់សន្តិកម្មបានការ ។

កៅស៊ូកង ។

១១.២.៣.២ ប្រគល់ទៅឱ្យអនុប្រធាននូវតារាងកត់ត្រាសំឡេងឆ្នោត (ទ.១១០៨)
មួយ (១) ច្បាប់ ។

១១.២.៣.៣ ប្រគល់ទៅលេខាធិការនូវ ទម្រង់បែបបទលេខ ១១០២ សម្រាប់
បំពេញកំណត់ហេតុនៃការរាប់សន្តិកម្ម ដោយយោងលើរបាយការណ៍
និងតារាងកត់ត្រាសំឡេងឆ្នោត (ទ. ១១០៨) មួយ (១) ច្បាប់ និង
ស្រោមសំបុត្រដាក់កំណត់ហេតុនៃការបោះឆ្នោត ដែលត្រូវដកយក
ពីកញ្ចប់សុវត្ថិភាព " ក " ។

១១.២.៣.៤ ប្រគល់ឱ្យជំនួយការទី១ នូវប៊ិចហ្វីតធុមួយ (១) ដើម និងផ្ទាំង
ក្រដាសធំ មួយ (១) ផ្ទាំង សម្រាប់កត់ត្រាសំឡេងឆ្នោត ។

១១.២.៣.៥ ចាត់លេខាធិការ ឱ្យចាត់ចែងបំពេញកំណត់ហេតុនៃការរាប់សន្តិកម្ម
ឆ្នោត (ទ. ១១០២) ដោយចម្លងនូវតួលេខនៃចំនួនសន្តិកម្ម
ដែលបានទទួល សន្តិកម្មដែលមិនបានប្រើ សន្តិកម្មខូច និង
ចំនួនអ្នកបោះឆ្នោតដែលបានបោះឆ្នោត ដែលតួលេខទាំងនេះត្រូវ
បានពិនិត្យផ្ទៀងផ្ទាត់រួចហើយ ដូចដែលក្រោមចំណុច ១១.១.២
ខាងលើ និងដែលមានកត់ត្រានៅក្នុងកំណត់ហេតុនៃការបោះឆ្នោត
នៅការិយាល័យបោះឆ្នោត (ទ. ១១០១) ។

១១.២.៤ ស្ថិតនៅចំពោះមុខភ្នាក់ងារគណបក្សនយោបាយ និងអ្នកសង្កេតការណ៍ទាំងអស់
ប្រធាន គករ ត្រូវត្រួតពិនិត្យផ្ទៀងផ្ទាត់ឱ្យច្បាស់ថា សោយ្យុទ្ធិទាំងពីរដែលចាក់ជាប់
នឹងគម្របខាងក្រៅនៃហិបឆ្នោតស្ថិតក្នុងស្ថានភាពដើម រួចកាត់ផ្តាច់សោយ្យុទ្ធិទាំងនេះ
ដោយកន្ត្រៃ ឬកូនកាំបិតដែលអាចរកបានដោយខ្លួនឯង និងបើកគម្របខាង
ក្រៅចេញ ។ បន្ទាប់មកប្រធានត្រូវបន្តត្រួតពិនិត្យ ផ្ទៀងផ្ទាត់លេខសោយ្យុ ដែល
ចាក់ជាប់នឹងគន្លឹះខ្លាស់បិទគម្របខាងក្នុងនៃហិបឆ្នោត និងក្រដាសស្តើងដែលបិទ
ពាសពីលើសន្ទះបិទភ្លិតប្រឡោះ សម្រាប់សិកសន្តិកម្ម ដើម្បីបញ្ជាក់ថាគ្មាន
ការរុះរើ រួចកាត់ផ្តាច់សោយ្យុ និងហែកក្រដាសនេះចោល ។ ចុងក្រោយ
ប្រធានត្រូវបើកគម្របខាងក្នុងនៃហិបឆ្នោត និងចាក់សន្តិកម្មឱ្យអស់ពីហិបឆ្នោត
ដាក់នៅលើតុ ត្រង់ចន្លោះអនុប្រធាន និងជំនួយការទី១ ហើយដាក់ហិបឆ្នោតទទេ
នៅក្បែរគាត់ ។

- ១១.២.៤.១ ជំនួយការទី១ត្រូវរើសយកវត្ថុមិនមែនជាសន្លឹកឆ្នោត ដែលមិនស្ថិតនៅជាប់ជាមួយសន្លឹកឆ្នោត (ប្រសិនបើមាន) ចេញពីគំនរសន្លឹកឆ្នោត រួចដាក់ទៅក្នុងស្រោមសំបុត្រមួយបម្រុងស្រាប់ ។
- ១១.២.៤.២ លេខាធិការត្រូវកត់ត្រាអំពីករណី ដូចចែងក្នុងចំណុច ១១.២.៤.១ ខាងលើ (ប្រសិនបើមាន) ក្នុងកំណត់ហេតុនៃការរាប់សន្លឹកឆ្នោត (ទ. ១១០២) ។

១១.២.៥ ប្រធាន គករ ត្រូវបង្គាប់អនុប្រធាន និងជំនួយការទី១ឱ្យលា និងតម្រៀមសន្លឹកឆ្នោត ដែលទើបបានចាក់ចេញពីហិបឆ្នោត ដោយដាក់ផ្តាច់ចុះក្រោម និងដាក់សន្លឹកឆ្នោត មានបោះត្រាសម្ងាត់ជាផ្លូវការនៅខាងខ្នងក្នុងមួយ (១) បាច់ មានម្ភៃប្រាំ (២៥) សន្លឹក នៅតំនូកទី១ ហើយដាក់សន្លឹកឆ្នោតគ្មានបោះត្រាសម្ងាត់ជាផ្លូវការនៅខាងខ្នង (ប្រសិនបើ មាន) នៅតំនូកទី២ ។ បន្ទាប់មក អនុប្រធាន និងជំនួយការទី១ត្រូវរាប់សន្លឹកឆ្នោត ទាំងពីរ (២) តំនូក រួចរាយការណ៍ជូនប្រធានអំពីចំនួនសន្លឹកឆ្នោតសរុប ដែល បានរាប់ឃើញ ។ ប្រធាន គករ ត្រូវធានាថា នីតិវិធីមួយចំនួន ដូចខាងក្រោម ត្រូវតែបានអនុវត្ត ៖

- ១១.២.៥.១ ក្នុងករណី ចំនួនសន្លឹកឆ្នោតដែលបានរាប់ខាងលើ មានចំនួនសរុប ស្មើគ្នានឹងចំនួនអ្នកបោះឆ្នោតដែលបានបោះឆ្នោត ឬស្មើនឹងចំនួន សន្លឹកឆ្នោតដែលបានទទួលជាក់ស្តែង ដកនឹងផលបូកនៃចំនួនសន្លឹក ឆ្នោតខូច និងចំនួនសន្លឹកឆ្នោតដែលមិនបានប្រើ លេខាធិការត្រូវ កត់ត្រាតួលេខនៃចំនួននេះ ក្នុងកំណត់ហេតុនៃការរាប់សន្លឹកឆ្នោត ។
- ១១.២.៥.២ ប្រសិនបើ ចំនួនសន្លឹកឆ្នោតដែលបានរាប់ខាងលើមានចំនួនតិចជាង ឬច្រើនជាងចំនួនអ្នកបោះឆ្នោតដែលបានបោះឆ្នោត ឬម្យ៉ាងបើមាន ចំនួនតិចជាង ឬច្រើនជាងផលសងរវាងចំនួនសន្លឹកឆ្នោតរួមដែល បានទទួលជាក់ស្តែង ដកនឹងផលបូកនៃចំនួនសន្លឹកឆ្នោតខូច និង ចំនួនសន្លឹកឆ្នោតមិនបានប្រើនោះ ប្រធាន គករ ត្រូវរាប់សន្លឹកឆ្នោត ដូចបញ្ជាក់ក្នុងចំណុច ១១.២.៥ ខាងលើឡើងវិញជាលើកទីពីរ ។
- ១១.២.៥.៣ ប្រសិនបើ បន្ទាប់ពីប្រធានបានរាប់ឡើងវិញហើយ តួលេខនៃចំនួន សន្លឹកឆ្នោត នៅតែមានភាពខុសគ្នាដែល ដូចបញ្ជាក់ក្នុងចំណុច ១១.២.៥.២ ខាងលើ លេខាធិការត្រូវកត់ត្រាតួលេខនៃចំនួនខុសគ្នា នោះ ក្នុងកំណត់ហេតុនៃការរាប់សន្លឹកឆ្នោត ។
- ១១.២.៥.៤ ប្រធានត្រូវប្រកាសប្រាប់ភ្នាក់ងារគណបក្សនយោបាយ និងអ្នក សង្កេតការណ៍ អំពីលទ្ធផលនៃការផ្ទៀងផ្ទាត់សន្លឹកឆ្នោតដូចបញ្ជាក់

ក្នុងចំណុច ១១.២.៥.១ ឬ ១១.២.៥.២ ឬ/និង ១១.២.៥.៣ ខាងលើ ដើម្បីឱ្យអ្នកទាំងនោះ អាចពិនិត្យតាមដាន និងវាយតម្លៃ លទ្ធផលនោះបាន ។

១១.២.៥.៥ អនុប្រធានត្រូវហុចសន្លឹកឆ្នោតពំនូកទី ២ ដែលគ្មានបោះត្រាសម្ងាត់ ផ្លូវការនៅខាងខ្នង ប្រសិនបើមាន ជូនប្រធាន ដែលគាត់ត្រូវ ដាក់ដោយឡែកនៅខាងស្តាំដៃគាត់ ។

១១.២.៥.៦ អនុប្រធានត្រូវហុចសន្លឹកឆ្នោតពំនូកទី ១ ដែលខ្មាស់ជាបាច់ក្នុង មួយបាច់ម្ភៃប្រាំ (២៥) សន្លឹក ជូនប្រធាន ដែលគាត់ត្រូវដាក់ ដោយឡែកនៅខាងឆ្វេងដៃគាត់ ។

១១.២.៦ បន្ទាប់ពីការផ្ទៀងផ្ទាត់ចំនួនសន្លឹកឆ្នោតបានបញ្ចប់ ប្រធាន គករ ត្រូវចាប់ផ្តើមរាប់ សន្លឹកឆ្នោតនៃការិយាល័យបោះឆ្នោតនោះ ដែលជាដំបូងត្រូវពិនិត្យផ្ទៀងផ្ទាត់សុពល ភាពនៃសន្លឹកឆ្នោត រួចកំណត់ជាសន្លឹកឆ្នោតបានការ ឬជាសន្លឹកឆ្នោតមិនបានការ ហើយបន្ទាប់មក ត្រូវប្រកាសសន្លឹកឆ្នោត ដែលបោះគាំទ្រគណបក្សនយោបាយ នីមួយៗ ។ ប្រធាន គករ ត្រូវធានាថា កិច្ចប្រតិបត្តិការរាប់សន្លឹកឆ្នោតត្រូវបាន អនុវត្តតាមលំដាប់លំដោយ ដូចខាងក្រោម ៖

១១.២.៦.១ ដោយផ្អែកតាមការកំណត់ ដូចចែងក្រោមប្រការ ១១.៣ ខាងក្រោម ប្រធាន គករ ត្រូវយកសន្លឹកឆ្នោតមួយ (១) សន្លឹក ពីពំនូកទី១ មកពិនិត្យផ្ទៀងផ្ទាត់សុពលភាព និងកំណត់ជាសន្លឹកឆ្នោតបានការ ឬជាសន្លឹកឆ្នោតមិនបានការ ព្រមទាំងត្រូវលើកបង្ហាញសន្លឹកឆ្នោត ដែលបានកំណត់ហើយនោះ ដើម្បីឱ្យភ្នាក់ងារគណបក្សនយោបាយ និងអ្នកសង្កេតការណ៍អាចមើលឃើញច្បាស់ ។

១១.២.៦.២ ប្រសិនបើ ប្រធាន គករ កំណត់សន្លឹកឆ្នោតនោះ ជាសន្លឹកឆ្នោត មិនបានការ គាត់ត្រូវប្រកាសថាជាសន្លឹកឆ្នោតមិនបានការ រួចដាក់ សន្លឹកឆ្នោតនោះ នៅពំនូកសន្លឹកឆ្នោតមិនបានការនៅខាងស្តាំដៃ ។

១១.២.៦.៣ ប្រសិនបើ ប្រធាន គករ កំណត់សន្លឹកឆ្នោតនោះ ជាសន្លឹកឆ្នោត បានការ គាត់ត្រូវប្រកាសឱ្យឮៗ អំពីគណបក្សនយោបាយ ដែល សន្លឹកឆ្នោតនោះ ត្រូវបានអ្នកបោះឆ្នោតគូសសញ្ញាគាំទ្រ ហើយត្រូវ ដាក់សន្លឹកឆ្នោតនោះ នៅតាមពំនូកដោយឡែក សម្រាប់គណបក្ស នយោបាយពាក់ព័ន្ធនីមួយៗ ។

១១.២.៦.៤ ផ្អែកតាមការប្រកាសរបស់ប្រធាន គករ អនុប្រធាន និងលេខា ធិការត្រូវគូសពិន្ទុមួយ (១) សម្រាប់សន្លឹកឆ្នោតមួយ (១) សន្លឹក

ដែលគណបក្សនយោបាយណាមួយត្រូវបានទទួល តាមរបៀប
ដែល គ.ជ.ប បានណែនាំនៅលើតារាងកត់ត្រាសំឡេងឆ្នោត (ទ.
១១០៨) ។ ទន្ទឹមនឹងនេះ ជំនួយការទី១ ត្រូវប្រើប៊ិចប៊ូតតូស
ពិន្ទុមួយ (១) នៅលើផ្ទាំងក្រដាសដែលអាចច្នៃប្រឌិត បិទភ្ជាប់
នឹងជញ្ជាំង ឬលើក្តារខៀន ។

១១.២.៦.៥ ក្នុងករណី មានការជំទាស់ចំពោះសន្លឹកឆ្នោតដែលបានផ្ទៀងផ្ទាត់រាប់
តាមចំណុច ១១.២.៦.៣ ខាងលើ ប្រធាន ត្រូវដាក់សន្លឹកឆ្នោត
ដែលមានការជំទាស់នោះ ទៅក្នុងពន្ធកសន្លឹកឆ្នោតមិនបានការ ដូច
ចែងក្នុងចំណុច ១១.២.៦.២ ខាងលើ ។ សន្លឹកឆ្នោតទាំងនោះ
នឹងត្រូវពិនិត្យផ្ទៀងផ្ទាត់ និងកំណត់ម្តងទៀតជាចុងក្រោយ ដោយ
អនុវត្តតាមចំណុច ១១.២.៦.៦ ខាងក្រោម ។

១១.២.៦.៦ នៅពេលផ្ទៀងផ្ទាត់សុពលភាព និងរាប់អស់សន្លឹកឆ្នោតពីពន្ធកទី ១
ប្រធាន ត្រូវបន្តយកសន្លឹកឆ្នោតម្តងមួយ (១) សន្លឹកៗ ពីពន្ធក
សន្លឹកឆ្នោតមិនបានការ មកពិនិត្យផ្ទៀងផ្ទាត់ សុពលភាព និងកំណត់
ម្តងទៀតជាចុងក្រោយ ដើម្បីឱ្យប្រាកដថា ជាសន្លឹកឆ្នោតមិនបានការ
ឬជាសន្លឹកឆ្នោតបានការ ។

១១.២.៦.៧ ប្រសិនបើ ប្រធាន គករ សម្រេចថា ជាសន្លឹកឆ្នោតបានការវិញ
ត្រូវអនុវត្តចំណុច ១១.២.៦.៣ និង ១១.២.៦.៤ ខាងលើ ។

១១.២.៦.៨ ប្រសិនបើ ប្រធានសម្រេចថា ជាសន្លឹកឆ្នោតមិនបានការ ប្រធាន
ត្រូវដាក់សន្លឹកឆ្នោតនោះ ទៅក្នុងពន្ធកសន្លឹកឆ្នោតមិនបានការ ។

១១.២.៧ ក្នុងអំឡុងពេលនៃការពិនិត្យផ្ទៀងផ្ទាត់ និងកំណត់សន្លឹកឆ្នោត ដូចចែងក្នុងចំណុច
១១.២.៦.១ និង ១១.២.៦.៦ ខាងលើ ប្រសិនបើ ប្រធាន គករ កត់សម្គាល់
ឃើញថា សន្លឹកឆ្នោតណាមួយជាសន្លឹកឆ្នោតមិនច្បាស់លាស់ ដោយយោងទៅ
តាមសេចក្តីណែនាំ ដូចបានបញ្ជាក់ក្រោមប្រការ ១១.៣ ខាងក្រោម គាត់ត្រូវ
ពិភាក្សាជាមួយសមាជិកទាំងអស់នៃ គករ អំពីសុពលភាព និងការកំណត់ប្រភេទ
នៃសន្លឹកឆ្នោតនោះម្តងទៀត ដើម្បីកំណត់ចុងក្រោយថា ពិតជាសន្លឹកឆ្នោតមិន
បានការ ឬជាសន្លឹកឆ្នោតបានការ ។

១១.២.៧.១ ទោះបីប្រធានកំណត់ថា ជាសន្លឹកឆ្នោតបានការក្តី ឬជាសន្លឹកឆ្នោត
មិនបានការក្តី ប្រធានត្រូវប្រកាសឱ្យព្យួរអំពីហេតុផល សម្រាប់
សន្លឹកឆ្នោតនោះ និងត្រូវអនុញ្ញាតឱ្យភ្នាក់ងារគណបក្សនយោបាយ

និងអ្នកសង្កេតការណ៍ធ្វើការត្រួតពិនិត្យសន្លឹកឆ្នោតបានការ ឬសន្លឹក
ឆ្នោតមិនបានការនោះ និងឱ្យចោទជាសំណួរចំពោះហេតុផលនៃការ
កំណត់របស់ប្រធានចំពោះសន្លឹកឆ្នោតនោះ ។ ក្នុងករណីនេះ ភ្នាក់ងារ
គណបក្សនយោបាយ និងអ្នកសង្កេតការណ៍ មិនត្រូវបានអនុញ្ញាត
ឱ្យកាន់សន្លឹកឆ្នោតនោះឡើយ ។

១១.២.៧.២ ក្នុងករណី ប្រធានកំណត់ថា ជាសន្លឹកឆ្នោតបានការ ត្រូវអនុវត្តតាម
ចំណុច ១១.២.៦.៣ និង ១១.២.៦.៤ ខាងលើ ។

១១.២.៧.៣ ក្នុងករណី ប្រធានកំណត់ថា ជាសន្លឹកឆ្នោតមិនបានការ ប្រធានត្រូវ
ដាក់សន្លឹកឆ្នោតនោះនៅពន្ធកសន្លឹកឆ្នោតមិនបានការ ។

១១.២.៧.៤ ប្រសិនបើ ភ្នាក់ងារគណបក្សនយោបាយណាម្នាក់មិនឯកភាពជាមួយ
នឹងសេចក្តីសម្រេចរបស់ប្រធាន ក្នុងការកំណត់សន្លឹកឆ្នោតបានការ
ឬសន្លឹកឆ្នោតមិនបានការខាងលើ ភ្នាក់ងារនោះមានសិទ្ធិ លើកការ
ជំទាស់ និងស្នើសុំឱ្យកត់ត្រាខ្លឹមសារ និងហេតុផលនៃការជំទាស់
នោះ ក្នុងកំណត់ហេតុនៃការរាប់សន្លឹកឆ្នោត ។ ករណីនៃការ
ជំទាស់នោះនឹងមិនត្រូវបាន កត់ត្រាក្នុងកំណត់ហេតុទេ ប្រសិន បើ
ភ្នាក់ងារនោះមិនយល់ព្រមផ្តិតមេដៃលើកំណត់ហេតុ ។

១១.២.៧.៥ សេចក្តីសម្រេចរបស់ប្រធាន ត្រូវតែមានប្រសិទ្ធភាព ក្នុងកម្រិត
សមត្ថកិច្ចរបស់ខ្លួន ហើយប្រធានត្រូវប្រកាសបន្តដំណើរការរាប់
សន្លឹកឆ្នោតតទៅទៀត ។

១១.២.៧.៦ ការកំណត់ដូចចែងក្នុងចំណុច ១១.២.៧.៥ ខាងលើ មិនបានច្រាន
ចោលជាមុននូវការ ដែលភ្នាក់ងារគណបក្សនយោបាយណាម្នាក់
ចង់បន្តប្តឹងជំទាស់ទៅ គយ/សប អំពីករណីដែលគាត់បានលើក
ជំទាស់ដូចចែងក្នុងចំណុច ១១.២.៧.៤ ខាងលើនោះទេ ប៉ុន្តែគាត់
ត្រូវតែយល់ព្រម ទទួលយកនូវវិធានការនៃការគ្រប់គ្រងរបស់ប្រធាន
គករ និងមិនត្រូវជ្រៀតជ្រែកកិច្ចប្រតិបត្តិការរាប់សន្លឹកឆ្នោតឡើយ ។

១១.២.៧.៧ ប្រធានត្រូវផ្តល់ ទ. ១២០២ ចំនួនបី (៣) ច្បាប់ ជូនភ្នាក់ងារ
គណបក្សនយោបាយ តាមសំណើសុំសម្រាប់បំពេញពាក្យបណ្តឹង
ទៅ គយ/សប ។

១១.២.៨ ដើម្បីរក្សាការសម្ងាត់នៃការបោះឆ្នោតក្នុងការិយាល័យបោះឆ្នោត ក្នុងពេលកំពុង
រាប់សន្លឹកឆ្នោត ហាមដន្ត្រប់រូបធ្វើសកម្មភាព ទោះតាមរូបភាពណាក៏ដោយ ក្នុង

គោលបំណងកត់សម្គាល់ ដើម្បីឱ្យដឹងថា តើអ្នកបោះឆ្នោតណាម្នាក់ ឬច្រើននាក់ បានបោះឆ្នោតឱ្យបញ្ជីបេក្ខជននៃគណបក្សនយោបាយណាមួយ ។

១១.២.៨.១ ជនណាក៏ដោយ ដែលបានធ្វើសកម្មភាព ដូចចែងក្នុងចំណុច ១១.២.១៣ និងត្រូវទទួលបានការប្រមាណពីប្រធាន គករ ។ ការធ្វើសកម្មភាពដដែលៗទៀតជាលើកទីពីរ និងត្រូវចាត់ទុកថាជាការរំលោភលើគោលការណ៍សម្ងាត់នៃការបោះឆ្នោត ហើយជនដែលមានការពាក់ព័ន្ធ ត្រូវតែបានបណ្តេញចេញពីការិយាល័យរាប់សន្លឹកឆ្នោត និងត្រូវទទួលទោសតាម ច.ប.យ.ស ។

១១.២.៨.២ លេខាធិការត្រូវកត់ត្រាទុកនូវហេតុការណ៍នេះ ក្នុងកំណត់ហេតុដោយឡែក ដើម្បីធ្វើការតាមដានបន្ថែមទៀត និងរាយការណ៍ជូន គ.យ/សប ។

១១.២.៨.៣ ពេលទទួលបានកំណត់ហេតុ ដូចចែងក្នុងចំណុច ១១.២.១៣.២ ខាងលើភ្លាម គ.យ/សប ត្រូវធ្វើការស៊ើបអង្កេតអំពីរំលោភនេះជាបន្ទាន់ ហើយប្រសិនបើមានភស្តុតាងបញ្ជាក់ថាពិតប្រាកដមែនប្រធាន គ.យ/សប ត្រូវប្តឹងទៅ គធ/ខប ដើម្បីចាត់វិធានការទៅតាមផ្លូវច្បាប់ ។

១១.២.៩ នៅពេលដែលសន្លឹកឆ្នោតទាំងអស់ត្រូវបានរាប់រួចហើយ ប្រធាន គករ ត្រូវចាត់អនុប្រធាននិងលេខាធិការ ឱ្យបូកសរុបនិងកត់ត្រាចំនួនសន្លឹកឆ្នោតមិនបានការសរុបចំនួនសន្លឹកឆ្នោតបោះគាំទ្រគណបក្សនយោបាយនីមួយៗ និងចំនួនសន្លឹកឆ្នោតបានការដែលបានបោះគាំទ្រគណបក្សនយោបាយទាំងអស់ នៅលើតារាងកត់ត្រាសំឡេងឆ្នោត (ទ. ១១០៨) ព្រមទាំងបង្គាប់ជំនួយការទី១ ឱ្យធ្វើកិច្ចការដូចគ្នានេះ នៅលើផ្ទាំងក្រដាសធំ ដែលបានប្រើសម្រាប់គូសសំឡេងឆ្នោត ។ ទន្ទឹមនេះដោយមានការពិនិត្យសង្កេតមើលរបស់ភ្នាក់ងារគណបក្សនយោបាយ និងអ្នកសង្កេតការណ៍នានា ប្រធាន គករ ត្រូវរាប់ចំនួនសន្លឹកឆ្នោតបានការ តាមពន្លកដោយឡែកសម្រាប់គណបក្សនយោបាយនីមួយៗ និងតាមពន្លកសន្លឹកឆ្នោតមិនបានការ ហើយត្រូវធ្វើការផ្ទៀងផ្ទាត់តួលេខចំនួនសន្លឹកឆ្នោតដែលបានរាប់ឃើញ ជាមួយនឹងតួលេខចំនួនសន្លឹកឆ្នោតដែលអនុប្រធាន លេខាធិការ និងជំនួយការទី១ បានបូកសរុបឃើញខាងលើ ។ ប្រធាន គករ ត្រូវធានាថាតារាងកត់ត្រាសំឡេងឆ្នោត (ទ. ១១០៨) ទាំងពីរ (២) ច្បាប់ និងផ្ទាំងក្រដាសធំកត់ត្រាសំឡេងឆ្នោតមួយ (១) ផ្ទាំងត្រូវបានចុះហត្ថលេខាដោយលេខាធិការ ខ្លួនគាត់ផ្ទាល់ និងភ្នាក់ងារគណបក្សនយោបាយដែលមានវត្តមាន (ប្រសិនបើភ្នាក់ងារទាំងនោះយល់ព្រម) ។

១១.២.១០ ប្រធាន គករ ត្រូវប្រកាសជាចំហនូវលទ្ធផលនៃការបូកសរុប និងការរាប់ចំនួនសន្លឹកឆ្នោត ដែលបានអនុវត្តតាមចំណុច ១១.២.៩ ខាងលើ និងត្រូវធ្វើការផ្ទៀងផ្ទាត់ ដោយធ្វើប្រមាណវិធីបូកបញ្ចូលគ្នា នូវចំនួនសន្លឹកឆ្នោតបានការសរុប ដែលបានបោះគាំទ្រគណបក្សនយោបាយទាំងអស់ និងចំនួនសន្លឹកឆ្នោតមិនបានការទាំងអស់ ។

១១.២.១០.១ ប្រសិនបើ ផលបូកនៃចំនួនសន្លឹកឆ្នោតទាំងនេះ ស្មើគ្នាទៅនឹងចំនួនសន្លឹកឆ្នោត ដែលបានចាក់ចេញពីហិបឆ្នោត និងបានរាប់ដូចចែងក្នុងចំណុច ១១.២.៩ ខាងលើ លេខាធិការត្រូវកត់ត្រាគូលេខនៃចំនួនសន្លឹកឆ្នោត ដែលបានបោះគាំទ្រគណបក្សនយោបាយនីមួយៗ និងចំនួនសន្លឹកឆ្នោតមិនបានការ ទៅក្នុងកំណត់ហេតុនៃការរាប់សន្លឹកឆ្នោត (ទ. ១១០២) ។

១១.២.១០.២ ប្រសិនបើ ផលបូកនៃចំនួនសន្លឹកឆ្នោតទាំងនេះមានចំនួនតិចជាង ឬច្រើនជាងចំនួនសន្លឹកឆ្នោតដែលបានចាក់ចេញពីហិបឆ្នោត និងបានរាប់ដូចចែងក្នុងចំណុច ១១.២.៩ ខាងលើ ប្រធានត្រូវរាប់សន្លឹកឆ្នោតតាមពិន្ទុដោយឡែកសម្រាប់គណបក្សនយោបាយនីមួយៗ និងចំនួនសន្លឹកឆ្នោតមិនបានការឡើងវិញម្តងទៀត ។

១១.២.១០.៣ ប្រសិនបើ បន្ទាប់ពីប្រធានបានរាប់ឡើងវិញ និងធ្វើប្រមាណវិធីបូកឃើញផលបូកនៃចំនួនសន្លឹកឆ្នោតទាំងនេះ នៅតែមានភាពខុសគ្នាដដែល ម្យ៉ាងប្រសិនបើគ្មានព្រឹត្តិការណ៍ណាមួយរំខានដល់ការរាប់សន្លឹកឆ្នោតទេ ឬ/និងគ្មានសន្លឹកឆ្នោត ត្រូវបានគេរកឃើញនៅលើកម្រាលដោយមូលហេតុជ្រុះទេនោះ គេអាចសន្មត់ថា ភាពខុសគ្នានេះបានកើតឡើងមុនដោយយថាហេតុ ។ ក្នុងករណីនេះ លេខាធិការត្រូវកត់ត្រាគូលេខនៃចំនួនខុសគ្នាទាំងនោះ ក្នុងកំណត់ហេតុនៃការរាប់សន្លឹកឆ្នោត (ទ. ១១០២) ។

១១.២.១១ ប្រធាន គករ ត្រូវធានាថា សន្លឹកឆ្នោតបានការ ដែលបោះគាំទ្រគណបក្សនយោបាយនីមួយៗ ត្រូវបានចងនឹងកៅស៊ូកងឱ្យជាប់ដោយឡែកពីគ្នា ។

១១.២.១២ ប្រធាន គករ ត្រូវធានាថា សន្លឹកឆ្នោតមិនបានការទាំងអស់ត្រូវបានចងនឹងកៅស៊ូកងនិងដាក់បញ្ចូលទៅក្នុងស្រោមសំបុត្របោះពុម្ពស្រាប់ដែលមានកាខ្លងថា " សន្លឹកឆ្នោតមិនបានការ " ។

១១.២.១៣ ប្រធាន គករ ត្រូវបានផ្តល់ឱកាសសន្តិកម្មបានការ ដែលបានចងនឹងកៅស៊ូកង ដូច ថែងក្នុងចំណុច ១១.២.១១ ស្រោមសំបុត្រដាក់សន្តិកម្មបានការ ដូចថែង ក្នុងចំណុច ១១.២.១២ ផ្ទាំងក្រដាសកត់ត្រាសំឡេងឆ្លោត ដូចថែងក្នុងចំណុច ១១.២.៩ និងស្រោមសំបុត្រដាក់វត្ថុមិនមែនជាសន្តិកម្ម (ប្រសិនបើមាន) ដូច ថែងក្នុងចំណុច ១១.២.៤.១ ខាងលើ ត្រូវបានដាក់រួមគ្នាក្នុងស្បោងប្លាស្ទិកតែ មួយ ដែលមានបោះពុម្ពសម្គាល់ពីខាងក្រៅថា " សន្តិកម្មបានការនិងសន្តិក ម្មបានការនៃការិយាល័យបោះឆ្នោតលេខ... " បន្ទាប់មក ត្រូវបិទភ្ជិតមាត់ ស្បោងប្លាស្ទិកនេះ និងត្រូវសរសេរលេខកូដការិយាល័យបោះឆ្នោតពាក់ព័ន្ធ ដោយ ប្រើប៊ិចហ្វីតផលបមិនជ្រះ នៅលើផ្នែកខាងក្រៅនៃស្បោងប្លាស្ទិក ដើម្បីត្រៀម បញ្ជូន និងប្រគល់ជូន គ.ជ.ប ។

សន្តិកម្មបានការ និងសន្តិកម្មមិនបានការ

ប្រការ ១១.៣ ដើម្បីអនុវត្តកិច្ចប្រតិបត្តិការរាប់សន្តិកម្មបានល្អត្រូវ សមាសភាពទាំងអស់នៃ គករ ជា ពិសេស ប្រធាន និងអនុប្រធាន គករ ត្រូវយល់ដឹងយ៉ាងច្បាស់លាស់អំពីលក្ខណៈនៃសន្តិក ម្មបានការ និងសន្តិកម្មមិនបានការ ។

១១.៣.១ សន្តិកម្មបានការគឺជាសន្តិកម្មផ្លូវការដែលបានផ្តល់ជូនដោយ គ.ជ.ប សម្រាប់ ការបោះឆ្នោតជ្រើសរើសក្រុមប្រឹក្សាយុ សង្កាត់នីមួយៗ និងមានបោះត្រាសម្ងាត់នៃ ការិយាល័យបោះឆ្នោតពាក់ព័ន្ធនៅផ្នែកខាងខ្នង ហើយដែលនៅលើសន្តិកម្មនោះ អ្នកបោះឆ្នោតបានបញ្ជាក់យ៉ាងច្បាស់ពីឆន្ទៈរបស់ខ្លួន ដោយមានគូសសញ្ញាគាំទ្រក្នុង ប្រអប់ប្លុកជ្រុងទ្រវែងនៃគណបក្សនយោបាយណាមួយ ដែលគាត់ពេញចិត្ត ។

១១.៣.២ សន្តិកម្មមិនបានការ គឺជាសន្តិកម្មដែលត្រូវបានចាត់ទុកជាមោឃៈ ដែលក្នុង នោះរួមមានសន្តិកម្មដែលមិនមែនជាសន្តិកម្មផ្លូវការ ឬ/និងសន្តិកម្មដែល គ្មានគំនូស ឬមានគំនូស ប៉ុន្តែ គករ ពុំអាចសន្និដ្ឋានថា បោះគាំទ្រឱ្យគណបក្ស នយោបាយណាមួយ ឬ/និងសន្តិកម្មដែលមានសញ្ញាគាំទ្រគេស្គាល់ អ្នកបោះឆ្នោត ឬ/និងសន្តិកម្មដែលមានរំហក ឬខូច ឬ/និងសន្តិកម្មដែលគ្មានបោះត្រា សម្ងាត់ជាផ្លូវការ ។ សន្តិកម្មមិនបានការដែលត្រូវបានចាត់ទុកជាមោឃៈ រួមមាន ប្រាំ (៥) ប្រភេទ ដូចខាងក្រោម ៖

១- សន្តិកម្មឆ្លុះកញ្ចក់

- ១១.៣.២.១ សន្តិកម្មមានខ្លួនតូចជាងឬធំជាងសន្តិកម្មផ្លូវការរបស់ គ.ជ.ប ។
- ១១.៣.២.២ សន្តិកម្មបោះពុម្ពលើក្រដាសផ្សេង (ក្រាសជាងឬស្លើងជាង) ខុសគ្នាពីសន្តិកម្មផ្លូវការរបស់ គ.ជ.ប ។

- ១១.៣.២.៣ សន្លឹកឆ្នោតមានពណ៌ផ្សេងខុសពីសន្លឹកឆ្នោតផ្លូវការរបស់ គ.ជ.ប ។
- ១១.៣.២.៤ សន្លឹកឆ្នោត ដែលគ្មានឈ្មោះគណបក្សនយោបាយមួយ ឬច្រើន ដែលបានឈរឈ្មោះបោះឆ្នោតជ្រើសរើសក្រុមប្រឹក្សាក្នុងឃុំ សង្កាត់ ពាក់ព័ន្ធ ។
- ១១.៣.២.៥ សន្លឹកឆ្នោតមានឈ្មោះគណបក្សនយោបាយ លើសពីចំនួនគណបក្ស នយោបាយឈរឈ្មោះបោះឆ្នោតជ្រើសរើសក្រុមប្រឹក្សាក្នុងឃុំ សង្កាត់ ពាក់ព័ន្ធ ។
- ១១.៣.២.៦ សន្លឹកឆ្នោតបោះពុម្ពមានខុសឈ្មោះ ឬ/និងខុសលំដាប់លេខរៀងនៃ គណបក្សនយោបាយឈរឈ្មោះបោះឆ្នោតជ្រើសរើសក្រុមប្រឹក្សា ក្នុងឃុំ សង្កាត់ពាក់ព័ន្ធ ។
- ១១.៣.២.៧ សន្លឹកឆ្នោតក្លែងបន្លំ ឬក្លែងក្លាយ ដែលមានខ្លឹមសារមិនគ្រប់គ្រាន់ មិនត្រឹមត្រូវ ឬ/និងមានខ្លឹមសារផ្សេងមិនដូចសន្លឹកឆ្នោត ដែល គ.ជ.ប បានបោះពុម្ពផ្លូវការនិងដែលមិនបានផ្តល់ឱ្យដោយ គកប ពាក់ព័ន្ធ ។

២_ សន្លឹកឆ្នោតគ្មានគំនូស ឬមានគំនូស ដែល គកប ពុំអាចសន្និដ្ឋានថា ចោះ គំនូសគណបក្សនយោបាយណាមួយ

- ១១.៣.២.៨ សន្លឹកឆ្នោតគ្មានគំនូសសញ្ញាអ្វីទាំងអស់ (សន្លឹកឆ្នោតទំនេរ) ។
- ១១.៣.២.៩ សន្លឹកឆ្នោតមានគូសសញ្ញាក្នុងប្រអប់បួនជ្រុងទ្រវែង នៃគណបក្ស នយោបាយលើសពីមួយគណបក្ស ។
- ១១.៣.២.១០ សន្លឹកឆ្នោតមានគំនូសសញ្ញាមួយ ឬច្រើន នៅក្រៅប្រអប់បួនជ្រុង ទ្រវែងនៃគណបក្សនយោបាយណាមួយ ទោះបីជាសន្លឹកឆ្នោតនោះ មាន ឬគ្មានគំនូសសញ្ញាក្នុងប្រអប់បួនជ្រុងទ្រវែង នៃគណបក្ស នយោបាយណាមួយក៏ដោយ ។

៣_ សន្លឹកឆ្នោតមានគំនូសសញ្ញា ឬរូបភាពផ្សេងៗ ដែលនាំឱ្យគេស្គាល់អត្តសញ្ញាណ អ្នកចោះឆ្នោត

- ១១.៣.២.១១ សន្លឹកឆ្នោតមានសរសេរពាក្យពេចន៍ ពាក្យអធិប្បាយ ឬឃ្លា ប្រយោគផ្សេងៗ ទោះនៅក្នុងប្រអប់ ឬក្រៅប្រអប់បួនជ្រុងទ្រវែង នៃគណបក្សនយោបាយណាមួយ ឬ/និងនៅលើផ្នែកខាងមុខ ឬ ខាងខ្នងនៃសន្លឹកឆ្នោត ។
- ១១.៣.២.១២ សន្លឹកឆ្នោតមានផ្ចិតស្នាមម្រាមដៃ ទោះនៅក្នុងប្រអប់ ឬក្រៅប្រអប់ បួនជ្រុងទ្រវែង នៃគណបក្សនយោបាយណាមួយ ឬ/និងនៅលើ ផ្នែកខាងមុខ ឬខាងខ្នងនៃសន្លឹកឆ្នោត ។

១១.៣.២.១៣ សន្តិកម្មមានបិទតែម ឬក្រដាសប្រាក់ ឬក្រដាសបកបិទ ឬ ក្រដាសមានសំណេរ ឬរូបសញ្ញាផ្សេងៗ ភ្ជាប់នឹងប្រអប់ប្លន់ជ្រុង ទ្រវែងនៃគណបក្សនយោបាយ ឬនៅលើផ្នែកខាងមុខ ឬខាង ខ្នងនៃសន្តិកម្ម ។

១១.៣.២.១៤ សន្តិកម្មមានឯកសារផ្សេងៗបិទ ឬខ្ចាស់ជាប់ជាមួយ ។

១១.៣.២.១៥ សន្តិកម្មមានសរសេរឈ្មោះ ឬហត្ថលេខា ឬសញ្ញាដែលនាំឱ្យ គេស្គាល់អត្តសញ្ញាណអ្នកបោះឆ្នោត ។

៤_ សន្តិកម្មត្រូវហែក ឬប្រឡាក់ខូច

១១.៣.២.១៦ សន្តិកម្មត្រូវហែកជាចំបាត់លេខរៀង ឬប្រអប់ប្លន់ជ្រុងទ្រវែង នៃ គណបក្សនយោបាយណាមួយ ។

១១.៣.២.១៧ សន្តិកម្មត្រូវហែកជាចំបាត់ព្រំព័ទ្ធនាំស្រង ។

១១.៣.២.១៨ សន្តិកម្មដែលមានប្រឡាក់ពណ៌នៅលើផ្នែកខាងមុខ ឬនិងខាង ខ្នង ដែលមិនអាចមើលឃើញនូវរូបសញ្ញា និងអក្សរដែលបានបោះ ពុម្ពនៅលើសន្តិកម្ម ឬនិងគំនូស សញ្ញាដែលបោះគាំទ្រគណបក្ស នយោបាយ ។

៥_ សន្តិកម្មត្រូវគ្មានបោះត្រាសម្ងាត់ផ្លូវការសម្រាប់ការិយាល័យបោះឆ្នោតពាក់ព័ន្ធ

១១.៣.២.១៩ សន្តិកម្មគ្មានបោះត្រាសម្ងាត់ផ្លូវការ នៃការិយាល័យបោះឆ្នោត ពាក់ព័ន្ធ ។

១១.៣.២.២០ សន្តិកម្មមានបោះត្រាសម្ងាត់ ប៉ុន្តែពុំមែនជាត្រាសម្ងាត់ផ្លូវការ នៃការិយាល័យបោះឆ្នោតពាក់ព័ន្ធ ។

ការប្រែប្រួល និងការចេញខ្ទប់កំណត់ហេតុនៃការបោះឆ្នោត កំណត់ហេតុនៃការរាប់សន្តិកម្ម និងសម្ភារៈ ឯកសារបោះឆ្នោតពាក់ព័ន្ធ

ប្រការ ១១.៤ នៅពេលដែលកិច្ចប្រតិបត្តិការរាប់សន្តិកម្ម ដូចចែងក្រោមប្រការ ១១.២ ខាងលើត្រូវបាន បំពេញរួចរាល់ ប្រធាន គករ ត្រូវធានាថាតារាងកត់ត្រាសំឡេងឆ្នោត (១.១១០៨) ចំនួនពីរ (២) ច្បាប់ និងកំណត់ហេតុនៃការរាប់សន្តិកម្ម (១.១១០២) ចំនួនប្រាំ (៥) ច្បាប់ ដែល លេខាធិការបានបំពេញត្រឹមត្រូវហើយ ត្រូវបានចុះហត្ថលេខាដោយលេខាធិការ និងខ្លួនគាត់ផ្ទាល់ ព្រមទាំងបោះត្រា ។ ប្រធាន គករ ត្រូវចាត់ចែងវេចខ្ចប់កំណត់ហេតុនៃការបោះឆ្នោត និង កំណត់ហេតុនៃការរាប់សន្តិកម្មនៅការិយាល័យបោះឆ្នោតរបស់ខ្លួន ព្រមទាំងរាល់សម្ភារៈ ឯកសារបោះឆ្នោតផ្សេងទៀត ដើម្បីបញ្ជូនទៅ គយ/សប ។

១១.៤.១ ប្រធាន គករ ត្រូវដាក់បង្ហាញកំណត់ហេតុនៃការរាប់សន្លឹកឆ្នោតដូចដែលក្នុងប្រការ ១១.៤ ខាងលើ ចំពោះភ្នាក់ងារគណបក្សនយោបាយ និងអ្នកសង្កេតការណ៍ ដើម្បីពិនិត្យ ព្រមទាំងអញ្ជើញភ្នាក់ងារគណបក្សនយោបាយ ឱ្យចូលរួមចុះហត្ថលេខា ឬផ្ដិតមេដៃជាសាក្សី ។

១១.៤.១.១ ភ្នាក់ងារគណបក្សនយោបាយ អាចចុះហត្ថលេខា ឬផ្ដិតមេដៃជាសាក្សី លើកំណត់ហេតុនៃការរាប់សន្លឹកឆ្នោតខាងលើ ។

១១.៤.១.២ ការមិនព្រមចុះហត្ថលេខា ឬផ្ដិតមេដៃលើកំណត់ហេតុនៃការរាប់ សន្លឹកឆ្នោត ពីភ្នាក់ងារគណបក្សនយោបាយមិនអាចចាត់ទុកជាមោឃៈ នៃកំណត់ហេតុនេះបានទេ ។

១១.៤.២ ប្រធាន គករ ត្រូវដាក់កំណត់ហេតុនៃការរាប់សន្លឹកឆ្នោតច្បាប់ទីមួយ និងតារាង កត់ត្រាសំឡេងឆ្នោត (ទ. ១១០៨) មួយ (១) ច្បាប់ដូចដែលក្នុងចំណុច ១១.២.៩ ទៅក្នុងស្រោមសំបុត្របោះពុម្ពស្រាប់ដែលមានកាខ្នងថា " ស្រោមសំបុត្រដាក់ កំណត់ហេតុនៃការបោះឆ្នោត និងការរាប់សន្លឹកឆ្នោត និងតារាងកត់ត្រាសំឡេង ឆ្នោតធ្វើជូន គ.ជ.ប " ។ បន្ទាប់មក ប្រធាន គករ ត្រូវរៀបចំវេចខ្ចប់ស្រោម សំបុត្រដាក់កំណត់ហេតុនៃការបោះឆ្នោត និងការរាប់សន្លឹកឆ្នោត និងតារាងកត់ ត្រាសំឡេងឆ្នោត ព្រមទាំងរាល់ស្រោមសំបុត្រ ឬសៀវភៅស្នាក់ដាក់សម្ភារៈ ឯកសារ បោះឆ្នោតពាក់ព័ន្ធនៅក្នុងកញ្ចប់សុវត្ថិភាព " ក " ហើយត្រូវបិទភ្ជិតដោយការ សុវត្ថិភាពដែលបម្រុងស្រាប់ និងបំពេញលេខកូដការិយាល័យពាក់ព័ន្ធឱ្យបានត្រឹម ត្រូវ ។ ប្រធាន គករ ត្រូវធានាថា នៅក្នុងកញ្ចប់សុវត្ថិភាព " ក " រួមមានសម្ភារៈ ឯកសារដូចខាងក្រោម ៖

១១.៤.២.១ ស្រោមសំបុត្រដាក់កំណត់ហេតុនៃការបោះឆ្នោត និងការរាប់សន្លឹក ឆ្នោត និងតារាងកត់ត្រាសំឡេងឆ្នោត ធ្វើជូន គ.ជ.ប ។

១១.៤.២.២ ស្រោមសំបុត្រដាក់បញ្ជីបោះឆ្នោតដែលបានប្រើក្នុងការបោះឆ្នោត ។

១១.៤.២.៣ ស្រោមសំបុត្រតូចដាក់ត្រាសម្ងាត់ ។

១១.៤.២.៤ ស្រោមសំបុត្រដាក់ " សន្លឹកឆ្នោតខូច " ។

១១.៤.២.៥ សៀវភៅស្នាក់ ឬស្រោមសំបុត្រដាក់ " សន្លឹកឆ្នោតមិនបានប្រើ និងគល់បញ្ជីសន្លឹកឆ្នោតដែលបានប្រើ " ។

១១.៤.២.៦ ស្រោមសំបុត្រដាក់ " សន្លឹកឆ្នោតមិនត្រឹមត្រូវដែលបានដកហូត " (ប្រសិនបើមាន) ។

១១.៤.២.៧ ស្រោមសំបុត្រដាក់ឯកសារភស្តុតាង ដែលបានដកហូត (ប្រសិន បើមាន) ។

១១.៤.២.៨ សេចក្តីស្នើសុំដាក់សន្តិកម្មធានាការ សន្តិកម្មធានាមិនបានការ ផ្ទាំង ក្រដាសធំកត់ត្រាសំឡេងឆ្លោត និងស្រោមសំបុត្រដាក់វត្ថុមិនមែនជា សន្តិកម្មធានា (ប្រសិនបើមាន) ដូចចែងក្នុងចំណុច ១១.២.១៣ ខាងលើ ។

១១.៤.៣ ប្រធាន គករ ត្រូវដាក់កំណត់ហេតុនៃការរាប់សន្តិកម្មធានា (ទ.១១០២) ច្បាប់ទី ពីរ និងច្បាប់ទីបី និងតារាងកត់ត្រាសំឡេងឆ្លោត (ទ. ១១០៨) មួយ (១) ច្បាប់ ទៅក្នុងស្រោមសំបុត្រ បោះពុម្ពស្រាប់ដែលមានកាខ្នងថា " កំណត់ហេតុនៃការ បោះឆ្នោត និងការរាប់សន្តិកម្មធានា និងតារាងកត់ត្រាសំឡេងឆ្លោតធ្វើជូន គយ/សប " ដូចចែងក្នុង ចំណុច ១១.១.៤.៣ ខាងលើ ។

១១.៤.៣.១ កំណត់ហេតុនៃការរាប់សន្តិកម្មធានាមួយ (១) ច្បាប់ និងត្រូវប្រើ សម្រាប់បិទផ្សាយជាសាធារណៈនៅទីស្នាក់ការ គយ/សប ។

១១.៤.៣.២ កំណត់ហេតុនៃការរាប់សន្តិកម្មធានាមួយ (១) ច្បាប់ទៀត និងតារាង កត់ត្រាសំឡេងឆ្លោត (ទ. ១១០៨) មួយ (១) ច្បាប់នឹងត្រូវប្រើ សម្រាប់ការត្រួតពិនិត្យ បូកសរុបលទ្ធផលបណ្តោះអាសន្ននៃការរាប់ សន្តិកម្មធានានៅទីស្នាក់ការ គយ/សប ដែលក្រោយមកត្រូវរក្សា ទុកជាឯកសារ ។

១១.៤.៤ ប្រធាន គករ ត្រូវដាក់កំណត់ហេតុនៃការរាប់សន្តិកម្មធានា (ទ.១១០២) ច្បាប់ទីបួន ទៅក្នុងស្រោមសំបុត្របោះពុម្ពស្រាប់ដែលមានកាខ្នងថា " កំណត់ហេតុនៃការ បោះឆ្នោត និងការរាប់សន្តិកម្មធានាធ្វើជូន គឃ/ខប " ដូចចែងក្នុងចំណុច ១១.១.៤.២ ខាងលើ ។

១១.៤.៥ ប្រធាន គករ ត្រូវចាត់ជំនួយការទី២ ឱ្យបិទផ្សាយកំណត់ហេតុនៃការរាប់សន្តិក ម្មធានាច្បាប់ទីប្រាំ (៥) ជាសាធារណៈនៅត្រង់ច្រកចូលទីតាំងការិយាល័យបោះឆ្នោត និងរាប់សន្តិកម្មធានារហូតដល់ថ្ងៃប្រកាសលទ្ធផលបោះឆ្នោតជាផ្លូវការ ។

១១.៤.៦ ប្រធាន គករ ត្រូវចាត់ចែងសមាជិក គករ ឱ្យបំពេញក្រដាសលទ្ធផលនៃការ បោះឆ្នោតតាមការិយាល័យ (ទ. ១១០៤) ដោយស្រង់តួលេខលទ្ធផល ចេញពី កំណត់ហេតុនៃការរាប់សន្តិកម្មធានា (ទ. ១១០២) រួចចុះហត្ថលេខា និងបោះត្រា សម្រាប់ចែកជូនភ្នាក់ងារគណបក្សនយោបាយ ដែលមានវត្តមាន ។

១១.៤.៧ ប្រធាន គករ ត្រូវធានាថា លិខិតបញ្ជូន និងប្រគល់ទទួលសម្ភារៈ ឯកសារបោះឆ្នោត (ទ. ១១០៧) ចំនួនបី (៣) ច្បាប់ ត្រូវបានបំពេញលំអិតមុខសម្ភារៈ ឯកសារ បោះឆ្នោតដោយលេខាធិការ និងចុះហត្ថលេខាដោយប្រធានផ្ទាល់ សម្រាប់ប្រើក្នុង ការបញ្ជូន និងប្រគល់ទទួលកញ្ចប់ " ខ " នៅ គយ/សប ។ ប្រធាន គករ ត្រូវ ៖
១១.៤.៧.១ ដាក់មួយ (១) ច្បាប់ក្នុងស្រោមសំបុត្រ រួចដាក់ទៅក្នុងកញ្ចប់ " ខ " ។

១១.៤.៧.២ ដាក់មួយ (១) ច្បាប់ទៅក្នុងហោប៉ៅខាងក្រៅនៃកញ្ចប់ " ខ " ។

១១.៤.៧.៣ រក្សាទុកមួយ (១) ច្បាប់ សម្រាប់ប្រើក្នុងការចុះហត្ថលេខា ប្រគល់ទទួលកញ្ចប់ " ខ " នៅ គយ/សប ។

១១.៤.៨ ប្រធាន គករ ត្រូវធានាក្នុងការវេចខ្ចប់ដាក់ក្នុងកញ្ចប់ " ខ " ដើម្បីបញ្ជូនទៅ គយ/សប នូវសម្ភារៈ ឯកសារបោះឆ្នោត ដូចខាងក្រោម ៖

១១.៤.៨.១ កញ្ចប់សុវត្ថិភាព " ក " ដាក់កំណត់ហេតុនៃការបោះឆ្នោត និង ការរាប់សន្លឹកឆ្នោត នៅការិយាល័យបោះឆ្នោតពាក់ព័ន្ធ ដូចចែង ក្នុងចំណុច ១១.៤.២ ខាងលើ ។

១១.៤.៨.២ ស្រោមសំបុត្រដាក់កំណត់ហេតុនៃការបោះឆ្នោត និងការរាប់សន្លឹក ឆ្នោត និងតារាងកត់ត្រាសំឡេងឆ្នោតផ្ទៃជូន គយ/សប ដូចចែង ក្នុងចំណុច ១១.៤.៣ ខាងលើ ។

១១.៤.៨.៣ ស្រោមសំបុត្រដាក់កំណត់ហេតុនៃការបោះឆ្នោត និងការរាប់សន្លឹក ឆ្នោតផ្ទៃជូន គយ/សប ដូចចែងក្នុងចំណុច ១១.៤.៤ ខាងលើ ។

១១.៤.៨.៤ ស្រោមសំបុត្រដាក់លិខិតបញ្ជូន និងប្រគល់ទទួលសម្ភារៈឯកសារ បោះឆ្នោតមួយ (១) ច្បាប់ ដូចចែងក្នុងចំណុច ១១.៤.៧.១ ខាងលើ ។

១១.៤.៨.៥ ស្រោមសំបុត្រតូចមួយដាក់ត្រាការិយាល័យបោះឆ្នោត (ដាក់ក្រោយ ពេលបានបោះត្រាលើ ទ. ១១០៧ រួចរាល់ហើយ) ។

១១.៤.៩ ប្រធាន គករ ត្រូវធានាថា កញ្ចប់ " ខ " ដែលផ្ទុកសម្ភារៈ ឯកសារបោះឆ្នោត ដូចមានចែងក្រោមចំណុច ១១.៤.៨ ខាងលើត្រូវបានចងក្រង ចាក់សោឃ្នុំមាន លេខ និងសរសេរលេខកូដការិយាល័យបោះឆ្នោតឱ្យបានត្រឹមត្រូវ ដោយប្រើប៊ិច ហ្វីតលុបមិនជ្រុះ ។

១១.៤.១០ ប្រធាន គករ ត្រូវអនុញ្ញាតឱ្យភ្នាក់ងារគណបក្សនយោបាយ ព្រមទាំងអ្នកសង្កេតការណ៍ ជាតិ និងអន្តរជាតិ បានសង្កេតមើលក្នុងរាល់ដំណើរការនៃការរៀបចំ និង វេចខ្ចប់សម្ភារៈ ឯកសារបោះឆ្នោតសម្រាប់ការបញ្ជូនទៅ គយ/សប និងបាន កត់ត្រាលេខសោយ្យ ដែលបានចាក់នៅត្រង់មាត់កញ្ចប់ " ខ " ដូចចែងក្នុងចំណុច ១១.៤.៩ ខាងលើ ។

១១.៤.១១ ប្រធាន គករ ត្រូវចាត់ចែងឱ្យវេចខ្ចប់រាល់សម្ភារៈ ឯកសារបោះឆ្នោតនៅសល់ ដែលតម្រូវធ្វើជូន គ.ជ.ប វិញដូចជា ហិបឆ្នោត បន្ទប់សម្ងាត់ កេសស៊ីស៊ី ទឹកខ្មៅលុបលាងមិនជ្រុះ ស្លាកសញ្ញាការិយាល័យបោះឆ្នោតជាដើម ហើយត្រូវ បញ្ជូន និងប្រគល់សម្ភារៈ ឯកសារបោះឆ្នោតទាំងនោះជូន គយ/សប អមជា មួយនឹងការបញ្ជូនកំណត់ហេតុនៃការបោះឆ្នោត និងការរាប់សន្លឹកឆ្នោត ។ ប្រធាន គករ ត្រូវធានាថា លិខិតបញ្ជូននិងប្រគល់ទទួលសម្ភារៈ ឯកសារបោះឆ្នោត (ទ. ១១០៧) ចំនួនពីរ (២) ច្បាប់ ត្រូវបានបំពេញលម្អិតមុខសម្ភារៈ ឯកសារនៅ សល់ទាំងអស់ សម្រាប់ប្រើក្នុងពេលប្រគល់ទទួលនៅ គយ/សប ។

ការបញ្ជូនកំណត់ហេតុនៃការបោះឆ្នោត និងការរាប់សន្លឹកឆ្នោត ព្រមទាំងសម្ភារៈ ឯកសារបោះឆ្នោតនៅសល់ នៅទីស្នាក់ការ គយ/សប

ប្រការ ១១.៥ បន្ទាប់ពីបានធ្វើការវេចខ្ចប់កំណត់ហេតុនៃការបោះឆ្នោត និងការរាប់សន្លឹកឆ្នោត ព្រមទាំងសម្ភារៈ ឯកសារបោះឆ្នោតនៅសល់ផ្សេងទៀតរួចសព្វគ្រប់ហើយ ប្រធាន គករ ត្រូវចាត់វិធានការ ចាំបាច់ទាំងឡាយក្នុងការបញ្ជូនជាបន្ទាន់នូវកញ្ចប់ " ខ " ដូចចែងក្នុងចំណុច ១១.៤.៩ និង សម្ភារៈ ឯកសារបោះឆ្នោតនៅសល់ដូចចែងក្នុងចំណុច ១១.៤.១១ ខាងលើ ឱ្យបានទៅដល់ ទីស្នាក់ការ គយ/សប ក្នុងវេលាល្ងាច ឬយប់នៃថ្ងៃបោះឆ្នោត ។

១១.៥.១ ប្រសិនបើ ផ្នែកលើស្ថានភាពនៃចម្ងាយផ្លូវ មធ្យោបាយដឹកជញ្ជូន ពេលវេលា កម្រិតនៃភាពងងឹត និងសភាពការណ៍សន្តិសុខ ប្រធាន គករ យល់ថាអាចនឹង បញ្ជូនកញ្ចប់ " ខ " ដាក់កំណត់ហេតុនៃការបោះឆ្នោត និងការរាប់សន្លឹកឆ្នោត នៅការិយាល័យរបស់ខ្លួន ព្រមទាំងសម្ភារៈ ឯកសារនៅសល់ផ្សេងទៀតទៅដល់ គយ/សប បានទាន់សមតាមពេលវេលា និងធានាសុវត្ថិភាពនោះ ប្រធាន ត្រូវ អញ្ជើញភ្នាក់ងារគណបក្សនយោបាយ និងអ្នកសង្កេតការណ៍នានាឱ្យចូលរួមក្នុង ការបញ្ជូនខាងលើ និងត្រូវជូនដំណឹងអំពីពេលវេលាចេញដំណើរ ព្រមទាំងគោលដៅ និងពេលវេលានៃការប្រគល់ទទួលកញ្ចប់ " ខ " និងសម្ភារៈ ឯកសារបោះឆ្នោត ទាំងនោះនៅទីស្នាក់ការ គយ/សប ។

១១.៥.២ ប្រធាន គករ ដែលអមដំណើរដោយអនុប្រធាន ត្រូវទទួលខុសត្រូវដឹកជញ្ជូន ដោយផ្ទាល់នូវកញ្ចប់ " ខ " ដាក់កំណត់ហេតុនៃការបោះឆ្នោត និងការរាប់សន្លឹកឆ្នោតនៃការិយាល័យរបស់ខ្លួនទៅទីស្នាក់ការ គយ/សប ។ ប្រធានត្រូវ ចាត់សមាជិកគករ តាមការចាំបាច់ ដើម្បីជួយដឹកជញ្ជូនឱ្យអស់សម្ភារៈ ឯកសារនៅសល់ផ្សេងទៀត ។

១១.៥.៣ ប្រសិនបើត្រូវការចាំបាច់ប្រធាន គករ ត្រូវស្នើសុំកម្លាំងសន្តិសុខពីរ (២) រូប ដើម្បីអមដំណើរការដឹកជញ្ជូនកញ្ចប់ " ខ " និងសម្ភារៈ ឯកសារបោះឆ្នោតនៅសល់ទៅ គយ/សប ។

១១.៥.៤ នៅពេលប្រគល់ ទទួលកញ្ចប់ " ខ " ដាក់កំណត់ហេតុនៃការបោះឆ្នោត និងការរាប់សន្លឹកឆ្នោតព្រមទាំងសម្ភារៈ ឯកសារនៅសល់ផ្សេងទៀត គយ/សប ត្រូវធានាថា បានត្រួតពិនិត្យរាល់សម្ភារៈ ឯកសារទាំងអស់ និងចុះហត្ថលេខាលើលិខិតបញ្ជូន និងប្រគល់ ទទួលសម្ភារៈ ឯកសារបោះឆ្នោត (ទ. ១១០៧) បញ្ជាក់ថាបានទទួលគ្រប់ចំនួនហើយ ។ ដោយឡែកក្នុងការប្រគល់ ទទួលកញ្ចប់ " ខ " គយ/សប ត្រូវ ៖

១១.៥.៤.១ បើកកញ្ចប់ " ខ " ត្រួតពិនិត្យសម្ភារៈ ឯកសារបោះឆ្នោតខាងក្នុងដោយផ្អែកលើលិខិតបញ្ជូន និងប្រគល់ទទួលសម្ភារៈ ឯកសារបោះឆ្នោតទាំងបី (៣) ច្បាប់ ប៉ុន្តែមិនត្រូវរុះរើកញ្ចប់សុវត្ថិភាព " ក " ឡើយ ។

១១.៥.៤.២ ចុះហត្ថលេខាលើលិខិតបញ្ជូន និងប្រគល់ ទទួលសម្ភារៈ ឯកសារបោះឆ្នោតទាំងបី (៣) ច្បាប់ បន្ទាប់ពីបានត្រួតពិនិត្យត្រឹមត្រូវហើយ។

១១.៥.៤.៣ អញ្ជើញភ្នាក់ងារគណបក្សនយោបាយ ចូលរួមចុះហត្ថលេខាជាសាក្សីលើលិខិតបញ្ជូន និងប្រគល់ ទទួលសម្ភារៈ ឯកសារបោះឆ្នោត ។ ការមិនព្រមចុះហត្ថលេខា ឬផ្តិតមេដៃ ពីភ្នាក់ងារគណបក្សនយោបាយ មិនអាចចាត់ទុកជាមោឃៈនូវលិខិតបញ្ជូន និងប្រគល់ ទទួលសម្ភារៈនេះបានទេ ។

១១.៥.៤.៤ ប្រគល់លិខិតបញ្ជូន និងប្រគល់ទទួលសម្ភារៈ ឯកសារបោះឆ្នោត (ទ. ១១០៧) ដែលចុះហត្ថលេខារួមមួយ (១) ច្បាប់ ជូនប្រធានគករ ពាក់ព័ន្ធ សិកម្ម (១) ច្បាប់ទៅក្នុងហោប៉ៅខាងក្រៅនៃកញ្ចប់ " ខ " វិញ និងរក្សាទុកមួយ (១) ច្បាប់ ចងក្រងជាឯកសារ ។

១១.៥.៥ រាល់កញ្ចប់ " ខ " ដែល គយ/សប បានទទួលខាងលើ ត្រូវតែបាន កត់ចំណាំ និងរក្សាទុកនៅកន្លែងមានសុវត្ថិភាពដោយដាក់តាមលំដាប់លេខកូដ ការិយាល័យបោះឆ្នោត និងរាប់សន្លឹកឆ្នោតក្នុងឃុំ សង្កាត់ ។

១១.៥.៦ គយ/សប ត្រូវចាត់វិធានការយ៉ាងហ្មត់ចត់ក្នុងការការពារសន្តិសុខ និងសុវត្ថិភាពនៃ កញ្ចប់ " ខ " ដាក់កំណត់ហេតុនៃការបោះឆ្នោត និងការរាប់សន្លឹកឆ្នោត ព្រមទាំង សម្ភារៈ ឯកសារបោះឆ្នោតនៅសល់ផ្សេងទៀត ។ ក្នុងនោះ គយ/សប ត្រូវ ៖

១១.៥.៦.១ ទំនាក់ទំនងស្នើសុំកម្លាំងសន្តិសុខ ដើម្បីឃាមការពារបរិវេណទីស្នាក់ការ គយ/សប ឬអគារដែលត្រូវរក្សាទុកកញ្ចប់ " ខ " និងសម្ភារៈ ឯកសារបោះឆ្នោត ។

១១.៥.៦.២ ចាត់ចែងឱ្យមានភ្លើងបំភ្លឺ នៅទីស្នាក់ការ គយ/សប ឬអគារ ដែលត្រូវរក្សាទុកកញ្ចប់ " ខ " និងសម្ភារៈ ឯកសារបោះឆ្នោត ។

ប្រការ ១១.៦ ផ្នែកលើស្ថានភាពនៃចម្ងាយផ្លូវ មធ្យោបាយដឹកជញ្ជូន ពេលវេលា កម្រិតនៃភាពងងឹត និង សភាពការណ៍សន្តិសុខ ប្រសិនបើប្រធាន គករ យល់ថាមិនអាចបញ្ជូនកញ្ចប់ " ខ " ដាក់ កំណត់ហេតុនៃការបោះឆ្នោត និងការរាប់សន្លឹកឆ្នោតនៃការិយាល័យរបស់ខ្លួន ព្រមទាំងសម្ភារៈ ឯកសារនៅសល់ផ្សេងទៀតទៅ គយ/សប នៅពេលល្ងាច ឬយប់នៃថ្ងៃបោះឆ្នោតបាន ទេនោះ ប្រធានត្រូវចាត់វិធានការ ដើម្បីថែរក្សាការពារកញ្ចប់ " ខ " និងសម្ភារៈ ឯកសារបោះឆ្នោត ទាំងនោះនៅពេលយប់ នៅទីតាំងសុវត្ថិភាពណាមួយ ដោយត្រូវផ្តល់ព័ត៌មានអំពីបញ្ហានេះដល់ ភ្នាក់ងារគណបក្សនយោបាយ និងអ្នកសង្កេតការណ៍នានា ។

១១.៦.១ ប្រធាន គករ ត្រូវថែរក្សាការពារកញ្ចប់ " ខ " និងសម្ភារៈ ឯកសារ បោះឆ្នោតខាងលើ នៅផ្ទះរបស់គាត់ ឬផ្ទះរបស់សមាជិកណាម្នាក់នៃ គករ ឬនៅ ទីតាំងសុវត្ថិភាពណាមួយដែលបានកំណត់ ។

១១.៦.២ ប្រធាន គករ ត្រូវប្រាប់ដល់ភ្នាក់ងារគណបក្សនយោបាយនិងអ្នកសង្កេតការណ៍ ឱ្យបានដឹងអំពីផ្ទះ ឬទីតាំងសុវត្ថិភាពដែលនឹងត្រូវរក្សាទុកកញ្ចប់ " ខ " និងសម្ភារៈ ឯកសារបោះឆ្នោត នៅពេលយប់ ហើយត្រូវអញ្ជើញភ្នាក់ងារគណបក្សនយោបាយ និងអ្នកសង្កេតការណ៍ឱ្យចូលរួមថែរក្សាការពារ ។ ទន្ទឹមនឹងនេះ ត្រូវជូនដំណឹងអំពី ពេលវេលាចេញដំណើរនៅព្រឹកស្អែក និងពេលវេលានៃការប្រគល់ទទួលកញ្ចប់ " ខ " និងសម្ភារៈ ឯកសារបោះឆ្នោតទាំងនោះនៅទីស្នាក់ការ គយ/សប ។

- ១១.៦.៣ ភ្នាក់ងារគណបក្សនយោបាយ និងអ្នកសង្កេតការណ៍នានាអាចស្នាក់នៅពេលយប់ នៅផ្ទះ ឬទីតាំងសុវត្ថិភាព ដែលទទួលរក្សាការពារកញ្ចប់ " ខ " និងសម្ភារៈ ឯកសារបោះឆ្នោត ។
- ១១.៦.៤ ប្រធាន គករ ត្រូវធានាឱ្យមានយ៉ាងហោចណាស់ សមាជិកនៃ គករ ចំនួនបី (៣) នាក់ គិតទាំងប្រធានផង ចូលរួមក្នុងការរក្សាការពារកញ្ចប់ " ខ " និងសម្ភារៈ ឯកសារបោះឆ្នោត ។
- ១១.៦.៥ នៅគ្រប់ពេលវេលាប្រធាន គករ មិនត្រូវទុកកញ្ចប់ " ខ " និងសម្ភារៈ ឯកសារ បោះឆ្នោតចោលដោយគ្មានការយាមកាមទេ ។
- ១១.៦.៦ ប្រសិនបើចាំបាច់ ប្រធាន គករ ត្រូវស្នើសុំកម្លាំងសន្តិសុខពីរ (២) នាក់ ដើម្បី យាមការពារបរិវេណផ្ទះ ឬទីតាំងដែលរក្សាទុកកញ្ចប់ " ខ " និងសម្ភារៈ ឯកសារ បោះឆ្នោតនៅពេលយប់ ។
- ១១.៦.៧ នៅព្រឹកថ្ងៃបន្ទាប់ អនុវត្តតាមពេលវេលាដែលបានកំណត់ ប្រធាន គករ ត្រូវ ទទួលបន្ទុកក្នុងការបញ្ជូនកញ្ចប់ " ខ " និងសម្ភារៈ ឯកសារបោះឆ្នោតនៅសល់ ផ្សេងទៀតទៅប្រគល់ជូន គយ/សប ។ ក្នុងករណីនេះ បទបញ្ជា និងនីតិវិធី ដូចមានចែងក្នុងចំណុច ១១.៥.២ ១១.៥.៣ ១១.៥.៤ និង ១១.៥.៥ ខាងលើ ត្រូវតែបានអនុវត្ត ។

ការរាប់សន្លឹកឆ្នោតនៅទីស្នាក់ការ គយ/សប ឬនៅទីតាំងសុវត្ថិភាពណាមួយ

ប្រការ ១១.៧ យោងមាត្រា ១៣២ថ្មី និង ១៣៣ថ្មី នៃ ច.ប.យ.ស ចំពោះការិយាល័យបោះឆ្នោតក្នុងឃុំ សង្កាត់ណាដែលមិនអាចរាប់សន្លឹកឆ្នោត នៅការិយាល័យរបស់ខ្លួនបាន ដោយសារករណី ប្រធានស័ក្តិ ឬកាលៈទេសៈមានអាសន្នកើតឡើង នៅពេលបន្ទាប់ពីបានបិទការបោះឆ្នោត និង ធ្វើកំណត់ហេតុនៃការបោះឆ្នោតរួច គ.ជ.ប ត្រូវណែនាំដល់ គយ/សប ពាក់ព័ន្ធឱ្យចាត់ចែង ការរាប់សន្លឹកឆ្នោតនៃការិយាល័យបោះឆ្នោតនោះនៅទីស្នាក់ការ គយ/សប ឬទីតាំងសុវត្ថិភាព ណាមួយ ។

១១.៧.១ ករណីប្រធានស័ក្តិ ឬកាលៈទេសៈមានអាសន្ន ត្រូវបានកំណត់ក្នុងចំណោមករណី ណាមួយ ដូចចែងក្នុងចំណុច ១.៥.៣ ប្រការ ១.៥ ជំពូកទី ១ ។

- ១១.៧.២ ក្នុងករណីប្រធានស័ក្តិ ឬកាលៈទេសៈមានអសន្ត ដែលកើតឡើងនៅក្រោយពេល គកប បានអនុវត្តចប់សព្វគ្រប់ នូវរាល់នីតិវិធី ដូច្នោះក្រោមប្រការ ១១.១ ខាងលើ ហើយប្រសិនបើគ្រោះអាសន្ននោះ បានបណ្តាលឱ្យខូចខាតដល់ហិបឆ្នោត ដែលមានសន្លឹកឆ្នោតនៅខាងក្នុង និងរាល់កំណត់ហេតុនៃការបោះឆ្នោតប្រធាន គកប ត្រូវបានចាត់ចែងជាបន្ទាន់ដូចខាងក្រោម ៖

 - ១១.៧.២.១ ធ្វើរបាយការណ៍ស្តីពីស្ថានភាពនៃករណីប្រធានស័ក្តិ ឬកាលៈទេសៈមានអសន្តនោះព្រមទាំងការខូចខាតជាក់ស្តែងជូន គយ/សប ។
 - ១១.៧.២.២ ប្រមូល និងវេចខ្ចប់រាល់សម្ភារៈ ឯកសារនៅសេសសល់ទាំងអស់ ដែលអមដោយរបាយការណ៍ខាងលើ រួចបញ្ជូន និងប្រគល់ជូន គយ/សប ។
 - ១១.៧.២.៣ បំពេញលិខិតបញ្ជូន និងប្រគល់ ទទួលសម្ភារៈ ឯកសារបោះឆ្នោត (ទ. ១១០៧) ចំនួនពីរ (២) ច្បាប់ សម្រាប់ ប្រើនៅពេលប្រគល់ ទទួលសម្ភារៈ ឯកសារនៅ គយ/សប ។

- ១១.៧.៣ នៅពេលប្រគល់របាយការណ៍ និងសម្ភារៈ ឯកសារបោះឆ្នោតនៅសេសសល់ខាងលើ ប្រធាន គយ/សប ត្រូវចុះហត្ថលេខាលើលិខិតបញ្ជូន និងប្រគល់ ទទួលសម្ភារៈទាំងពីរ (២) ច្បាប់ រួចប្រគល់ជូនប្រធាន គកប វិញមួយ (១) ច្បាប់ ។

 - ១១.៧.៣.១ ភ្នាក់ងារគណបក្សនយោបាយអាចចូលរួមចុះហត្ថលេខា ឬផ្តិតមេដៃ ជាសាក្សីលើលិខិតបញ្ជូន និងប្រគល់ ទទួលសម្ភារៈ ឯកសារបោះឆ្នោតខាងលើ ។
 - ១១.៧.៣.២ ការមិនព្រមចុះហត្ថលេខា ឬផ្តិតមេដៃ ពីភ្នាក់ងារគណបក្សនយោបាយ មិនអាចចាត់ទុកជាមោឃៈនូវលិខិតបញ្ជូន និងប្រគល់ ទទួលសម្ភារៈនេះបានទេ ។

- ១១.៧.៤ នៅពេលទទួលបានរបាយការណ៍ដូច្នោះក្នុងចំណុច ១១.៧.៣ ខាងលើ គយ/សប ត្រូវបន្តលើកយោបល់ស្នើជាបន្ទាន់ទៅ គ.ជ.ប និង គ.ជ.ប សុំឱ្យមានការបោះឆ្នោតសាជាថ្មីនៅការិយាល័យបោះឆ្នោតពាក់ព័ន្ធ ។

- ១១.៧.៥ ក្នុងករណីប្រធានស័ក្តិ ឬកាលៈទេសៈមានអសន្ត ដែលកើតឡើងនៅក្រោយពេល គកប បានអនុវត្តចប់សព្វគ្រប់នូវរាល់នីតិវិធី ដូច្នោះក្រោមប្រការ ១១.១ ខាងលើ ហើយប្រសិនបើ គ្រោះអាសន្ននោះមិនបានបណ្តាលឱ្យខូចខាតដល់ហិបឆ្នោតដែលមានសន្លឹកឆ្នោតនៅខាងក្នុង និងរាល់កំណត់ហេតុនៃការបោះឆ្នោតទេ ប្រធាន គកប ត្រូវបានចាត់ចែងជាបន្ទាន់ ដូចខាងក្រោម ៖

- ១១.៧.៥.១ ថែរក្សាហិបឆ្នោតដែលបានបិទភ្លិត និងចាក់សោឃ្នុំរួច ដូចបញ្ជាក់ ក្នុងចំណុច ១១.១.១.២ ខាងលើ ឱ្យបានហ្មត់ចត់ត្រៀមសម្រាប់ ការបញ្ជូនទៅ គយ/សប ។
- ១១.៧.៥.២ រៀបចំស្រោមសំបុត្រកំណត់ហេតុនៃការបោះឆ្នោត ដូចចែងក្នុង ចំណុច ១១.១.៤ និងវេចខ្ចប់រាល់ស្រោមសំបុត្រ និងស្បោង ប្លាស្ទិកដាក់សម្ភារៈ ឯកសារ ដូចចែងក្រោមចំណុច ១១.១.៥ ខាងលើទៅក្នុងកញ្ចប់សុវត្ថិភាព " ក " ប៉ុន្តែមិនចាំបាច់បិទភ្លិត ដោយការសុវត្ថិភាពនៅពេលនេះទេ បន្ទាប់មក ត្រូវសរសេរលេខកូដ ការិយាល័យបោះឆ្នោតពាក់ព័ន្ធ ។
- ១១.៧.៥.៣ វេចខ្ចប់កញ្ចប់សុវត្ថិភាព " ក " និងស្រោមសំបុត្រដាក់កំណត់ ហេតុនៃការបោះឆ្នោត ដូចចែងក្នុងចំណុច ១១.១.៤.២ និង ១១.១.៤.៣ ខាងលើ ព្រមទាំងស្រោមសំបុត្រដាក់ត្រា គកប (បន្ទាប់ពីបោះត្រាលើ ទ.១១០៧ រួច) ទៅក្នុងកញ្ចប់ " ខ " ហើយចងភ្លិត និងចាក់សោឃ្នុំ ។
- ១១.៧.៥.៤ ប្រមូល និងវេចខ្ចប់រាល់សម្ភារៈ ឯកសារបោះឆ្នោតនៅសល់ទាំង អស់ដោយឡែក ។
- ១១.៧.៥.៥ បំពេញលិខិតបញ្ជូន និងប្រគល់ ទទួលសម្ភារៈ ឯកសារបោះឆ្នោត (ទ. ១១០៧) ចំនួនពីរ (២) ច្បាប់ សម្រាប់ប្រើនៅពេល ប្រគល់ ទទួលនៅ គយ/សប ។
- ១១.៧.៥.៦ បញ្ជូន និងប្រគល់ហិបឆ្នោត កញ្ចប់ " ខ " និងរាល់សម្ភារៈ ឯកសារបោះឆ្នោតនៅសល់ខាងលើជូន គយ/សប ។ ប្រធាន ដោយមានអនុប្រធាន និងសមាជិក គកប មួយចំនួនទៀតអម ដំណើរផង ត្រូវទទួលបន្ទុកក្នុងការបញ្ជូន និងប្រគល់ ទទួលនេះ ដោយផ្ទាល់ ព្រមទាំងត្រូវអញ្ជើញភ្នាក់ងារគណបក្សនយោបាយ និង អ្នកសង្កេតការណ៍ចូលរួម និងត្រូវស្នើសុំកម្លាំងសន្តិសុខពីរ (២) នាក់ឱ្យជួយការពារ និងជូនដំណើរនេះ ។

១១.៧.៦ នៅពេលទទួលហិបឆ្នោតមានសន្លឹកឆ្នោតនៅខាងក្នុង កញ្ចប់ " ខ " និងរាល់សម្ភារៈ ឯកសារបោះឆ្នោតនៅសល់ខាងលើ ប្រធាន គយ/សប ត្រូវចុះហត្ថលេខាលើ លិខិតបញ្ជូន និងប្រគល់ ទទួលទាំងពីរ (២) ច្បាប់ រួចប្រគល់ជូនប្រធាន គកប វិញមួយ (១) ច្បាប់ ។

១១.៧.៦.១ ភ្នាក់ងារគណបក្សនយោបាយអាចចូលរួមចុះហត្ថលេខា ឬផ្ដិតមេដៃ ជាសាក្សី លើលិខិតបញ្ជូន និងប្រគល់ ទទួលសម្ភារៈ ឯកសារ បោះឆ្នោតខាងលើ ។

១១.៧.៦.២ ការមិនព្រមចុះហត្ថលេខា ឬផ្ដិតមេដៃពីភ្នាក់ងារគណបក្សនយោបាយ មិនអាចចាត់ទុកជាមោឃៈនូវលិខិតបញ្ជូន និងប្រគល់ ទទួលសម្ភារៈ នេះបានទេ ។

១១.៧.៧ បន្ទាប់ពីបានទទួលហិបឆ្នោតដែលមានសន្លឹកឆ្នោតនៅខាងក្នុង និងកញ្ចប់ " ខ " ដាក់កំណត់ហេតុនៃការបោះឆ្នោតនៅការិយាល័យបោះឆ្នោត ដែលមានករណីប្រធាន ស័ក្ដិ ឬកាលៈទេសៈមានអាសន្នភ្លាម គយ/សប ត្រូវធ្វើការកត់ចំណាំ និងរក្សា ទុកដោយឡែកនៅកន្លែងមានសុវត្ថិភាព និងត្រូវជូនដំណឹងដល់សមាសភាព គកប ពាក់ព័ន្ធឱ្យមកកាន់ទីស្នាក់ការ គយ/សប នៅវេលាម៉ោងប្រាំពីរ (៧:០០) ព្រឹកនៃថ្ងៃ បន្ទាប់ ដើម្បីរាប់សន្លឹកឆ្នោតនៃការិយាល័យបោះឆ្នោតរបស់ខ្លួន ។

១១.៧.៧.១ គយ/សប អាចចាត់ចែងសមាសភាព គកប ផ្សេង ឬសមាជិក គយ/សប ឱ្យរាប់សន្លឹកឆ្នោតនៃការិយាល័យបោះឆ្នោតនោះ ប្រសិនបើ សមាសភាព គកប ពាក់ព័ន្ធអវត្តមាន ។

១១.៧.៧.២ សមាសភាព គកប ដែលត្រូវបំពេញភារកិច្ច រាប់សន្លឹកឆ្នោតនៅ ទីស្នាក់ការ គយ/សប ត្រូវតែបានទទួលប្រាក់ឧបត្ថម្ភសម្រាប់ការ ធ្វើដំណើរ និងម្ហូបអាហារក្នុងអំឡុងពេលនៃកិច្ចប្រតិបត្តិការរាប់ សន្លឹកឆ្នោតនោះ ។

១១.៧.៨ ទោះបីជា គយ/សប បានទទួលកញ្ចប់ " ខ " ដាក់កំណត់ហេតុនៃការ បោះឆ្នោត និងការរាប់សន្លឹកឆ្នោត ព្រមទាំងរាល់សម្ភារៈ ឯកសារបោះឆ្នោតនៅ សល់ ដូចចែងក្រោមប្រការ ១១.៥ និង ១១.៦ ខាងលើ បានគ្រប់ ឬមិន ទាន់គ្រប់ការិយាល័យបោះឆ្នោតក្តី នៅព្រឹកថ្ងៃបន្ទាប់ពីថ្ងៃបោះឆ្នោត គយ/សប ត្រូវចាត់ចែងឱ្យរាប់សន្លឹកឆ្នោតនៃការិយាល័យបោះឆ្នោត ដែលជួបករណីប្រធាន ស័ក្ដិ ឬកាលៈទេសៈមានអាសន្ន ដូចបញ្ជាក់ក្នុងចំណុច ១១.៧.៧ ខាងលើ នៅទីស្នាក់ការរបស់ខ្លួន ឬនៅទីតាំងណាមួយដែលមានសុវត្ថិភាព ។

១១.៧.៩ នៅពេលសមាសភាព គកប ឬមន្ត្រីបោះឆ្នោត ដែលទទួលភារកិច្ចរាប់សន្លឹកឆ្នោត មានវត្តមាននៅក្នុងបន្ទប់រាប់សន្លឹកឆ្នោតហើយប្រធានគយ/សបត្រូវប្រគល់ហិបឆ្នោត

ដែលមានសន្លឹកឆ្នោតនៅខាងក្នុង និងកញ្ចប់ " ខ " ដែលមានកញ្ចប់សុវត្ថិភាព " ក " ដាក់កំណត់ហេតុនៃការបោះឆ្នោត ព្រមទាំងទម្រង់បែបបទចាំបាច់ផ្សេងទៀត ឱ្យទៅប្រធាន គករ ដើម្បីអនុវត្តការរាប់សន្លឹកឆ្នោត ។ ប្រធាន គករ ត្រូវ ៖

១១.៧.៩.១ ពិនិត្យឱ្យប្រាកដថា ហិបឆ្នោតមានសន្លឹកឆ្នោតនៅខាងក្នុង និងកញ្ចប់ " ខ " ដែលបានទទួលពុំត្រូវបានគេរុះរើឡើយ ។

១១.៧.៩.២ កាត់ផ្តាច់សោឃ្នុំកញ្ចប់ " ខ " និងត្រួតពិនិត្យសម្ភារៈ ឯកសារបោះឆ្នោតខាងក្នុង ដោយផ្ទៀងផ្ទាត់ទៅនឹងលិខិតបញ្ជូន និងប្រគល់ទទួល (ទ. ១១០៧) ។

១១.៧.១០ ក្នុងកិច្ចប្រតិបត្តិការរាប់សន្លឹកឆ្នោតខាងលើ រាល់បទបញ្ជា និងនីតិវិធី ដែលបានចែង ក្រោមប្រការ ១១.២ ១១.៣ ១១.៤ និង ១១.៥ ខាងលើ ត្រូវតែបានអនុវត្ត ។ ដោយសារការរាប់សន្លឹកឆ្នោតនេះ ត្រូវបានធ្វើនៅទីស្នាក់ការ គយ/សប នីតិវិធី ពាក់ព័ន្ធមួយចំនួនត្រូវបានកំណត់ឱ្យអនុវត្តដោយឡែក ដែលក្នុងនោះ ប្រធាន គករ ត្រូវ ៖

- ១១.៧.១០.១ ទទួលខុសត្រូវនាំយកកំណត់ហេតុនៃការរាប់សន្លឹកឆ្នោត (ទ. ១១០២) មួយ (១) ច្បាប់ ទៅបិទផ្សាយនៅខាងមុខទីតាំងការិយាល័យ បោះឆ្នោតពាក់ព័ន្ធ ។
- ១១.៧.១០.២ បង្គាប់ជំនួយការទី២ ឱ្យបិទផ្សាយកំណត់ហេតុនៃការរាប់សន្លឹកឆ្នោត (ទ.១១០២) មួយ (១)ច្បាប់ នៅខាងមុខទីស្នាក់ការ គយ/សប ។
- ១១.៧.១០.៣ ធានាថា បន្ទាប់ពីការរាប់សន្លឹកឆ្នោតត្រូវបានបញ្ចប់ រាល់សម្ភារៈ ឯកសារបោះឆ្នោតត្រូវបានវេចខ្ចប់ក្នុងស្បោងប្លាស្ទិក ឬស្រោមសំបុត្រ និងដាក់ក្នុងកញ្ចប់សុវត្ថិភាព " ក " រួចបិទភ្និតដោយការសុវត្ថិភាព បម្រុងស្រាប់ ។ បន្ទាប់មកកញ្ចប់ " ខ " ត្រូវបានវេចខ្ចប់ជាថ្មី ដោយដាក់សម្ភារៈ ឯកសារតាមលំដាប់ដូចចែងក្នុងចំណុច ១១.៤.៤ ខាងលើ តែមិនចាំបាច់ចាក់សោឃ្នុំទេហើយត្រូវប្រគល់ជូនគយ/សប ដោយផ្ទាល់នៅបន្ទប់រាប់សន្លឹកឆ្នោតនោះ នៅចំពោះមុខភ្នាក់ងារគណបក្ស នយោបាយ និងអ្នកសង្កេតការណ៍ ។
- ១១.៧.១០.៤ ប្រគល់ហិបឆ្នោតទទេ ជូន គយ/សប ។
- ១១.៧.១០.៥ ធានាថា លិខិតបញ្ជូន និងប្រគល់ ទទួលសម្ភារៈ ឯកសារ (ទ.១១០៧) ត្រូវបានបំពេញ និងប្រើប្រាស់ក្នុងការប្រគល់ ទទួល ស្របតាមការកំណត់របស់ គ.ជ.ប ។

១១.៧.១១ បន្ទាប់មក គយ/សប ត្រូវបានវិធានការចាំបាច់នានា ដើម្បីធ្វើការត្រួតពិនិត្យ និង បូកសរុបលទ្ធផលបណ្តោះអាសន្ននៃការរាប់សន្លឹកឆ្នោត នៅការិយាល័យបោះឆ្នោត និងរាប់សន្លឹកឆ្នោតទាំងអស់ក្នុងឃុំ សង្កាត់ ។

ការដាក់ពាក្យបណ្តឹងតវ៉ា និងបណ្តឹងជំទាស់ពាក់ព័ន្ធនឹងការបោះឆ្នោត និងការរាប់សន្លឹកឆ្នោតនៅ គយ/សប

ប្រការ ១១.៨ ភ្នាក់ងារគណបក្សនយោបាយ ដែលមិនសុខចិត្តនឹងការសម្រេចរបស់ គកប ពាក់ព័ន្ធនឹងការ ជំទាស់ ឬការសន្និដ្ឋានអំពីភាពមិនប្រក្រតីណាមួយ នៅក្នុងកិច្ចប្រតិបត្តិការបោះឆ្នោតដូច ថែង ក្នុងចំណុច ១០.៦.២២ ឬ/និងក្នុងកិច្ចប្រតិបត្តិការរាប់សន្លឹកឆ្នោត ដូច ថែងក្រោមចំណុច ១១.២.៧ ខាងលើ និងដែលបានទទួលទម្រង់បែបបទសម្រាប់ប្តឹងរួចហើយ អាចដាក់ពាក្យ ប្តឹងទៅ គយ/សប ។

១១.៨.១ ការដាក់ពាក្យ បណ្តឹងតវ៉ា ឬបណ្តឹងជំទាស់ពាក់ព័ន្ធនឹងការបោះឆ្នោត ឬ/និងការរាប់ សន្លឹកឆ្នោត ត្រូវធ្វើឡើងជាបន្ទាន់ស្របពេលនឹងការបញ្ជូនកំណត់ហេតុនៃការបោះ ឆ្នោត និងការរាប់សន្លឹកឆ្នោតព្រមទាំងសម្ភារៈ ឯកសារបោះឆ្នោតផ្សេងទៀត ទៅ គយ/សប នៅពេលល្ងាចនៃថ្ងៃបោះឆ្នោត ឬយ៉ាងយូរបំផុតត្រឹមម៉ោងដប់មួយកន្លះ (១១:៣០) ព្រឹកនៃថ្ងៃ បន្ទាប់ពីថ្ងៃបោះឆ្នោត ។ ប្រសិនបើក្នុងរយៈពេលកំណត់ ខាងលើនេះ គយ/សប មិនបានទទួលពាក្យបណ្តឹងពាក់ព័ន្ធនឹងការិយាល័យបោះឆ្នោត និងរាប់សន្លឹកឆ្នោតណាមួយទេ ប្រការនេះត្រូវបានចាត់ទុកថាគ្មានការប្តឹងតវ៉ា ឬប្តឹង ជំទាស់ពាក់ព័ន្ធនឹងការបោះឆ្នោត និងការរាប់សន្លឹកឆ្នោត ។

១១.៨.២ ភ្នាក់ងារគណបក្សនយោបាយ ដែលមានបំណងប្តឹងត្រូវបំពេញ និងចុះហត្ថលេខា ឬផ្តិតមេដៃលើពាក្យបណ្តឹងតវ៉ាឬបណ្តឹងជំទាស់(ទម្រង់បែបបទលេខ ១២០២) ចំនួនបី (៣) ច្បាប់ ។ ពាក្យបណ្តឹងត្រូវផ្តល់ព័ត៌មានចាំបាច់មួយចំនួន ដូចមាន ថែងក្នុងចំណុច ១៦.៣.៥ ប្រការ ១៦.៣ ជំពូកទី ១៦ នៃ ប.ន.យ.ស ។

១១.៨.៣ ចំពោះពាក្យបណ្តឹងដែលបានទទួលក្រោយរយៈពេលកំណត់ដូចថែងក្នុងចំណុច ១១.៨.១ ខាងលើ ប្រធាន គយ/សប ឬសមាជិកដែលបានទទួលសិទ្ធិជាលាយលក្ខណ៍ អក្សរ ត្រូវបានបដិសេធលើបណ្តឹងគ្រប់ច្បាប់ ដោយបញ្ជាក់ពីមូលហេតុ ហើយ ចុះហត្ថលេខា បោះត្រា គយ/សប និងចុះកាលបរិច្ឆេទ រួចប្រគល់ឱ្យអ្នកប្តឹង វិញមួយ (១) ច្បាប់ រក្សាទុកជាឯកសារ មួយ (១) ច្បាប់ ធ្វើជូន គណបក្ស មួយ (១) ច្បាប់ និងប្រាប់អ្នកប្តឹងថា ពាក្យបណ្តឹងរបស់គាត់ដែលបានដាក់នៅ ក្រោយពេលកំណត់ គយ/សប មិនអាចទទួលយកមកដោះស្រាយបានទេ ។

១១.៨.៤ ចំពោះពាក្យបណ្តឹងមិនមានបញ្ជាក់ព័ត៌មានគ្រប់គ្រាន់ និងគ្មានភស្តុតាងបញ្ជាក់អំពី ភាពមិនប្រក្រតីធ្ងន់ធ្ងរណាមួយទេ គឃ/សប ត្រូវពិនិត្យសម្រេច ក្នុងនោះប្រធាន គឃ/សប ត្រូវ ៖

១១.៨.៤.១ បង្គាប់សមាជិកទទួលបន្ទុកសេវាកម្មច្បាប់ និងវិវាទកម្មឱ្យបំពេញ សម្រង់សេចក្តីសម្រេចបដិសេធលើបណ្តឹងតវ៉ា ឬ/និងបណ្តឹងជំទាស់ (ទ.១២០៣) ជាបី (៣) ច្បាប់ ដោយមានបញ្ជាក់ពីមូលហេតុ នៃការបដិសេធនោះ និងចុះហត្ថលេខាផង ។

១១.៨.៤.២ ចុះហត្ថលេខា កាលបរិច្ឆេទ និងបោះត្រា គឃ/សប រួចប្រគល់ ឱ្យអ្នកប្តឹងមួយ (១) ច្បាប់ ផ្ញើជូន គធ/ខប មួយ (១) ច្បាប់ និង រក្សាទុកជាឯកសារមួយ (១) ច្បាប់ ។

១១.៨.៤.៣ ជម្រាបអ្នកប្តឹងថា គាត់អាចប្តឹងតវ៉ាទៅនឹងសេចក្តីសម្រេចរបស់ គឃ/សប ទៅ គឃ/សប ក្នុងរយៈពេលបី (៣) ថ្ងៃយ៉ាងយូរ បន្ទាប់ពីថ្ងៃបានទទួលសម្រង់សេចក្តីសម្រេចបដិសេធ ។

១១.៨.៥ ចំពោះពាក្យបណ្តឹង ដែលបានទទួលក្នុងរយៈពេលកំណត់ ដូចចែងក្នុងចំណុច

១១.៨.១ ខាងលើ សមាជិកទទួលបន្ទុកសេវាកម្មច្បាប់ និងវិវាទកម្ម ឬសមាជិក ដែលបានទទួលសិទ្ធិជាលាយលក្ខណ៍អក្សរ ត្រូវចុះកាលបរិច្ឆេទ ពេលវេលា ហើយ ចុះហត្ថលេខា និងបោះត្រា គឃ/សប លើពាក្យបណ្តឹងគ្រប់ច្បាប់ រួចប្រគល់ ឱ្យអ្នកប្តឹងវិញមួយ (១) ច្បាប់ បិទផ្សាយជាសាធារណៈនៅ គឃ/សប មួយ (១) ច្បាប់ និងទុកមួយ (១) ច្បាប់ សម្រាប់ គឃ/សប ប្រើក្នុងពេលប្រជុំសម្រេច ។ សមាជិកទទួលបន្ទុកសេវាកម្មច្បាប់ ឬសមាជិកដែលបានទទួលសិទ្ធិ ត្រូវជំរាប អ្នកប្តឹងថា គឃ/សប នឹងធ្វើការត្រួតពិនិត្យឡើងវិញ ព្រមទាំងប្រជុំសម្រេច លើពាក្យបណ្តឹងពាក់ព័ន្ធ នៅក្នុងអំឡុងពេលនៃសមត្ថកិច្ចរបស់ខ្លួនក្នុងការត្រួតពិនិត្យ និងបូកសរុបលទ្ធផលបណ្តោះអាសន្ននៃការរាប់សន្លឹកឆ្នោតតាមការិយាល័យបោះឆ្នោត នានាក្នុងឃុំ សង្កាត់ ។

១១.៨.៦ ក្នុងករណីពាក្យបណ្តឹងតវ៉ា ឬបណ្តឹងជំទាស់មានពាក់ព័ន្ធនឹងភាពមិនប្រក្រតីណាមួយ ដែលអាចប៉ះពាល់ដល់លទ្ធផលបណ្តោះអាសន្ននៃការបោះឆ្នោត នៅការិយាល័យ បោះឆ្នោតណាមួយ ប្រធាន គឃ/សប ត្រូវ ៖

- ១១.៨.៦.១ ចាត់ចែងការត្រួតពិនិត្យ និងបូកសរុបលទ្ធផលបណ្តោះអាសន្ននៃការរាប់សន្លឹកឆ្នោតរបស់ការិយាល័យបោះឆ្នោត ដែលមានពាក្យបណ្តឹង ។
- ១១.៨.៦.២ បើកកញ្ចប់សុវត្ថិភាព " ក " ដើម្បីធ្វើការត្រួតពិនិត្យផ្ទៀងផ្ទាត់សម្ភារៈ ឯកសារបោះឆ្នោត និងសន្លឹកឆ្នោត ដូចចែងក្រោមប្រការ ១១.១២ ។
- ១១.៨.៦.៣ អនុញ្ញាតឱ្យដើមបណ្តឹង ភ្នាក់ងារនៃគណបក្សនយោបាយ ដែលឈរឈ្មោះបោះឆ្នោតក្នុងឃុំ សង្កាត់ និងអ្នកសង្កេតការណ៍ ចូលរួមសង្កេតមើលក្នុងការអនុវត្តនីតិវិធី ចំណុច ១១.៨.៦.១ និង ១១.៨.៦.២ ខាងលើ ។

- ១១.៨.៧ ប្រសិនបើ ក្នុងការត្រួតពិនិត្យឡើងវិញដូចចែងក្នុងចំណុច ១១.៨.៦.១ និង ១១.៨.៦.២ ខាងលើ គឺឃើញមានភស្តុតាងបញ្ជាក់ថា មានភាពមិនប្រក្រតីណាមួយក្នុងប្រតិបត្តិការបោះឆ្នោត ឬ/និងការរាប់សន្លឹកឆ្នោត ដែលអាចធ្វើឱ្យប៉ះពាល់ដល់លទ្ធផលបណ្តោះអាសន្ននៃការបោះឆ្នោត នៅការិយាល័យបោះឆ្នោតពាក់ព័ន្ធនោះ គឺឃើញ ត្រូវប្រជុំសម្រេចលើពាក្យបណ្តឹងនោះ ។
- ក្នុងករណី គឺឃើញ បដិសេធលើពាក្យបណ្តឹង ប្រធាន គឺឃើញ ត្រូវ ៖
 - ១១.៨.៧.១ ចាត់សមាជិកទទួលបន្ទុកសេវាកម្មច្បាប់ ឱ្យបំពេញសម្របសម្រួលសេចក្តីសម្រេចបដិសេធ លើពាក្យបណ្តឹងតវ៉ា ឬ/និងបណ្តឹងជំទាស់ (ទ. ១២០៣) ចំនួនបី (៣) ច្បាប់ ដោយមានបញ្ជាក់ពីមូលហេតុនៃការបដិសេធនោះផង ។
 - ១១.៨.៧.២ ចុះហត្ថលេខា បោះត្រា និងចុះកាលបរិច្ឆេទលើសម្របសម្រួលសេចក្តីសម្រេច ដែលសមាជិកទទួលបន្ទុកសេវាកម្មច្បាប់បានបំពេញប្រគល់ឱ្យអ្នកប្តឹងមួយ (១) ច្បាប់ ផ្ញើជូន គឺឃើញ មួយ (១) ច្បាប់ និងរក្សាទុកជាឯកសារមួយ (១) ច្បាប់ ។
 - ១១.៨.៧.៣ ជម្រាបអ្នកប្តឹងថា គាត់អាចប្តឹងតវ៉ាទៅនឹងសេចក្តីសម្រេចរបស់គឺឃើញ ទៅ គឺឃើញ ក្នុងរយៈពេលបី (៣) ថ្ងៃ យ៉ាងយូររហូតដល់គឺឃើញ បានបិទផ្សាយលទ្ធផលបណ្តោះអាសន្ននៃការបោះឆ្នោតក្នុងឃុំ សង្កាត់ ។
 - ១១.៨.៧.៤ ប្រគល់ជូនអ្នកប្តឹងតវ៉ានូវទម្រង់បែបបទលេខ ១២០២ សម្រាប់បំពេញពាក្យបណ្តឹងតវ៉ាចំនួនបី (៣) ច្បាប់ (ប្រសិនបើគាត់ស្នើសុំ) ។

- ១១.៨.៨ ប្រសិនបើ ក្នុងការត្រួតពិនិត្យឡើងវិញដូចចែងក្នុងចំណុច ១១.៨.៦.១ និង ១១.៨.៦.២ ខាងលើ គយ/សប បានរកឃើញភស្តុតាងបញ្ជាក់ថា មានភាពមិនប្រក្រតីធ្ងន់ធ្ងរណាមួយក្នុងប្រតិបត្តិការនៃការបោះឆ្នោត ឬ/និងការរាប់សន្លឹកឆ្នោតដែលអាចធ្វើឱ្យប៉ះពាល់ដល់លទ្ធផលបណ្តោះអាសន្ននៃការបោះឆ្នោត នៅការិយាល័យបោះឆ្នោតពាក់ព័ន្ធនោះ គយ/សប ត្រូវប្រជុំសម្រេចលើពាក្យបណ្តឹងនោះ ។
- ក្នុងករណីគយ/សប យល់ព្រមតាមពាក្យបណ្តឹង ប្រធាន គយ/សប ត្រូវ ៖

 - ១១.៨.៨.១ ចាត់សមាជិកទទួលបន្ទុកសេវាកម្មច្បាប់ឱ្យបំពេញសម្រង់សេចក្តីសម្រេចយល់ព្រមលើបណ្តឹងតវ៉ា ឬ/និងបណ្តឹងជំទាស់ (ទ. ១២០៣) ជាថ្មី (៣) ច្បាប់ ។
 - ១១.៨.៨.២ ចុះហត្ថលេខា បោះត្រា និងចុះកាលបរិច្ឆេទ លើសម្រង់សេចក្តីសម្រេចដែលទើបបានបំពេញ រួចប្រគល់ឱ្យអ្នកប្តឹងមួយ (១) ច្បាប់ ធ្វើជូន គណៈ/ខប មួយ (១) ច្បាប់ និងរក្សាទុកជាឯកសារមួយ (១) ច្បាប់ និងជម្រាបអ្នកប្តឹងថា គយ/សប នឹងធ្វើរបាយការណ៍ និងលើកយោបល់ស្តីពីករណីនេះ ធ្វើអមជាមួយកំណត់ហេតុបូកសរុបលទ្ធផលបណ្តោះអាសន្ននៃការបោះឆ្នោត ក្នុងឃុំ សង្កាត់ជូន គណៈ/ខប ដើម្បីពិនិត្យសម្រេច ។

ការដាក់ពាក្យបណ្តឹងតវ៉ា ឬ/និងបណ្តឹងជំទាស់ទាក់ទងនឹងភាពមិនប្រក្រតីណាមួយ(១) ថ្ងៃ មុនថ្ងៃបោះឆ្នោតនៅ គយ/សប

ប្រការ ១១.៩ នីតិវិធីដូចបានចែងក្រោមប្រការ ១១.៨ ខាងលើ ក៏មានសុពលភាពផងដែរសម្រាប់បណ្តឹងតវ៉ា ឬ/និងបណ្តឹងជំទាស់ពាក់ព័ន្ធនឹងអំពើរំលោភ ឬការសន្និដ្ឋានអំពីភាពមិនប្រក្រតីណាមួយ ដែលបានកើតមានឡើង នៅក្នុងតំបន់បោះឆ្នោតណាមួយនៅមួយ (១) ថ្ងៃ មុនថ្ងៃបោះឆ្នោត និងក្នុងថ្ងៃបោះឆ្នោត ។

- ១១.៩.១ អំពើរំលោភ ឬការសន្និដ្ឋានអំពីភាពមិនប្រក្រតីណាមួយដូចបញ្ជាក់ក្នុងប្រការ ១១.៩ ខាងលើ ត្រូវបានកំណត់ជាក់ស្តែងតាមរយៈកិច្ចសង្កេតការណ៍ ឬការរាយការណ៍ ឬការចោទប្រកាន់ដោយមានភស្តុតាងគ្រប់គ្រាន់ ដែលរួមមានប្រភេទបទរំលោភដូចខាងក្រោម ៖

 - ១១.៩.១.១ ការប្រើកម្លាំងដឹកហូតឯកសារបញ្ជាក់អត្តសញ្ញាណពីអ្នកបោះឆ្នោត។
 - ១១.៩.១.២ ការប្រើកម្លាំង ឬអំពើហិង្សា ដើម្បីរារាំងអ្នកបោះឆ្នោតមិនឱ្យទៅបោះឆ្នោត ។
 - ១១.៩.១.៣ ការគាបសង្កត់ ឬគំរាមកំហែង ឬបង្ខំអ្នកបោះឆ្នោតឱ្យស្បថថា នឹងបោះឆ្នោតគាំទ្រគណបក្សនយោបាយណាមួយ ។

- ១១.៩.១.៤ ការធ្វើឱ្យខូចរបៀបរៀបរយ ឬការអុកឡុករំខានកិច្ចប្រតិបត្តិការនៃ ការបោះឆ្នោត និងការរាប់សន្លឹកឆ្នោតមិនឱ្យដំណើរការបាន ។
- ១១.៩.១.៥ ការព្យួរព្យួរអ្នកគាំទ្រ ឬអ្នកបោះឆ្នោតឱ្យប្រព្រឹត្តអំពើរំលោភបំពាន អំពើគំរាមកំហែង ឬអំពើហិង្សាទៅលើបេក្ខជននៃគណបក្សនយោ បាយណាមួយ ។
- ១១.៩.១.៦ ការប្រើកម្លាំង ឬអំពើហិង្សា ឬការបំភិតបំភ័យដែលបង្កឱ្យមាន ការភ័យខ្លាច ការភាន់ច្រឡំ ភាពច្របូកច្របល់ និងការបាត់ទំនុក ចិត្តលើការសម្ងាត់នៃការបោះឆ្នោត ។
- ១១.៩.១.៧ ការបោកបញ្ឆោត ឬការលួងលោមទិញសន្លឹកឆ្នោត ដោយសម្ភារៈ ឬប្រាក់កាស ។

១១.៩.២ រូបភាពនៃការបំភិតបំភ័យ ការគាបសង្កត់ ការគំរាមកំហែង ការប្រើកម្លាំង ឬ អំពើហិង្សា ការរំលោភបំពាន ឬការគំរាមកំហែងដោយហិង្សា ត្រូវបានកំណត់ តាមរយៈការស្តង់ឡើង ដោយពាក្យសម្តី ជាលាយលក្ខណ៍អក្សរ ឬដោយកាយវិការ ដូចខាងក្រោម ៖

- ១១.៩.២.១ ការនិយាយដោយផ្ទាល់ ឬដោយប្រយោល ឬដោយការសរសេរ ជាលាយលក្ខណ៍អក្សរ ដែលមានន័យគំរាមកំហែងដល់អាយុជីវិត រូបរាងកាយ ឬការប៉ុនប៉ងបំផ្លិចបំផ្លាញ និងធ្វើឱ្យខូចខាតទ្រព្យ សម្បត្តិ ។
- ១១.៩.២.២ ការនិយាយដោយផ្ទាល់ ឬដោយប្រយោល ឬការសរសេរជា លាយលក្ខណ៍អក្សរ ក្នុងន័យថានឹងធ្វើទារុណកម្ម ។
- ១១.៩.២.៣ ការវាយតប់បន្តិចបន្តួច ឬធ្ងន់ធ្ងរ ។
- ១១.៩.២.៤ ការរំលោភដោយពាក្យសម្តីថា នឹងធ្វើទុក្ខទោសដល់រាងកាយ ។
- ១១.៩.២.៥ ការបង្ហាញ ឬការប្រើប្រាស់នូវគ្រឿងសញ្ជាតិ ដើម្បីបំភិតបំភ័យ។
- ១១.៩.២.៦ ការលើកឡើង ជាពាក្យសម្តី ជាលាយលក្ខណ៍អក្សរ ដោយយក ព្រឹត្តិការណ៍គួរឱ្យតក់ស្លុតពីអតីតកាលមកតំណាល ដូចជាយាតកម្ម ការវាយដំ ការរំលោភ ឬការបំផ្លិចបំផ្លាញទ្រព្យសម្បត្តិរបស់អ្នក បោះឆ្នោត ឬបេក្ខជនណាម្នាក់ ។
- ១១.៩.២.៧ ការបាញ់ដោយកាំភ្លើងបង្ហើរលើក្បាល ឬលើដំបូលផ្ទះ ឬលើយាន ជំនិះ ឬនៅទីកន្លែងជុំវិញទូទៅអ្នកបោះឆ្នោត ឬបេក្ខជនណាម្នាក់ ។

- ១១.៩.២.៨ ការយកសាកសពសត្វធាតុ ឬឧបករណ៍ណាមួយ ឬធ្វើសញ្ញាណាមួយ ទៅដាក់មុខផ្ទះអ្នកបោះឆ្នោត ឬបេក្ខជនណាម្នាក់ ដែលអាចធ្វើឱ្យអ្នកបោះឆ្នោតនោះ ឬបេក្ខជននោះ មានការភ័យខ្លាចដល់អាយុជីវិតរបស់ខ្លួន ឬដល់បងប្អូន គ្រួសាររបស់ខ្លួន ។
- ១១.៩.២.៩ ការបណ្តើរ ឬបង្ខំអ្នកបោះឆ្នោត ឬបេក្ខជនណាម្នាក់ ដោយបង្ខំដែលធ្វើឱ្យអារម្មណ៍របស់អ្នកទាំងនោះមានការភ័យខ្លាច ចំពោះសុវត្ថិភាពផ្ទាល់ខ្លួន ឬគ្រួសាររបស់ខ្លួន ។
- ១១.៩.២.១០ ការប្រើភាសា អសីលធម៌ បង្ហាញពីការគំរាមកំហែង ។
- ១១.៩.២.១១ ការគំរាមកំហែងខាងផ្នែកហិរញ្ញវត្ថុ ដូចជាការបញ្ឈប់ពីការងារ ការដកហូតដីធ្លី ផ្ទះសំបែង ឬអចលនទ្រព្យដទៃទៀត ឬការធ្វើឱ្យខូចប្រយោជន៍មុខរបរ ឬផលប្រយោជន៍ហិរញ្ញវត្ថុផ្សេងទៀត ។
- ១១.៩.២.១២ ការគាបសង្កត់ ឬគំរាមកំហែង ឬបង្ខំឱ្យធ្វើសម្បថ ឬផ្តិតមេដៃសន្យាបោះឆ្នោតឱ្យគណបក្សនយោបាយណាមួយ ។
- ១១.៩.២.១៣ ការប្រមូល ឬដកហូតឯកសារបញ្ជាក់អត្តសញ្ញាណ ដែលត្រូវប្រើសម្រាប់បោះឆ្នោត ។

កិច្ចប្រតិបត្តិការរបស់ គ.យ/ស.ប ក្នុងការត្រួតពិនិត្យ និងបូកសរុបលទ្ធផលបណ្តោះអាសន្ននៃការបោះឆ្នោត

- ប្រការ ១១.១០** បន្ទាប់ពីបានទទួលកញ្ចប់ " ខ " ដាក់កំណត់ហេតុនៃការបោះឆ្នោត និងការរាប់សន្លឹកឆ្នោត និងសម្ភារៈ ឯកសារបោះឆ្នោតពាក់ព័ន្ធពីគ្រប់ការិយាល័យបោះឆ្នោត និងរាប់សន្លឹកឆ្នោតចំណុះឃុំសង្កាត់ ដូចបានបញ្ជាក់ក្នុងចំណុច ១១.៥.៤ ១១.៦.៧ ១១.៧.៦ និង ១១.៧.១០.៣ ខាងលើ គ.យ/ស.ប ត្រូវចាត់វិធានការចាំបាច់នានា ដើម្បីត្រួតពិនិត្យ និងបូកសរុបលទ្ធផលបណ្តោះអាសន្ននៃការបោះឆ្នោតតាមការិយាល័យបោះឆ្នោត និងរាប់សន្លឹកឆ្នោតនាគ្នាឃុំ សង្កាត់ បញ្ចូលគ្នាឱ្យរួចរាល់រៀបរយសម្រាប់ការបោះឆ្នោត និងមិនត្រូវឱ្យហួសរយៈពេលបី (៣) ថ្ងៃឡើយ ។
- ១១.១០.១ ភ្នាក់ងារគណបក្សនយោបាយ និងអ្នកសង្កេតការណ៍ពាក់ព័ន្ធ ត្រូវបានអនុញ្ញាតឱ្យចូលរួមក្នុងរាល់ដំណើរការត្រួតពិនិត្យ និងបូកសរុបលទ្ធផលបណ្តោះអាសន្ននៃការបោះឆ្នោតគ្រប់ការិយាល័យបោះឆ្នោត និងរាប់សន្លឹកឆ្នោតចំណុះឃុំ សង្កាត់ ។
 - ១១.១០.១.១ ភ្នាក់ងារគណបក្សនយោបាយនីមួយៗ ឬអ្នកសង្កេតការណ៍នៃអង្គការនីមួយៗ ប្រចាំការិយាល័យបោះឆ្នោតទាំងអស់ក្នុងឃុំ សង្កាត់ ត្រូវជ្រើសតាំងឱ្យមានតំណាងរបស់ខ្លួនម្នាក់ និងតំណាងបម្រុងម្នាក់ សម្រាប់ចូលរួមសង្កេតមើលកិច្ចប្រតិបត្តិការរបស់ គ.យ/ស.ប ក្នុងការត្រួតពិនិត្យ និងបូកសរុបលទ្ធផលបណ្តោះអាសន្ននៃការបោះឆ្នោតក្នុងឃុំ សង្កាត់ ។

១១.១០.១.២ ភ្នាក់ងារគណបក្សនយោបាយ ឬអ្នកសង្កេតការណ៍ ដែលត្រូវ ចូលរួមសង្កេតមើលដំណើរការ នៃការត្រួតពិនិត្យ និងបូកសរុប លទ្ធផលបណ្តោះអាសន្ននៃការបោះឆ្នោតក្នុងឃុំ សង្កាត់ខាងលើ អាចផ្តល់ប្តូរតំណាងបម្រុងឱ្យបំពេញភារកិច្ចជំនួសខ្លួន ។

១១.១០.១.៣ ភ្នាក់ងារគណបក្សនយោបាយ និងអ្នកសង្កេតការណ៍ត្រូវបានរៀបចំ ឱ្យស្ថិតនៅទីជិតល្មម ដែលអាចសង្កេតមើលឃើញ នូវសកម្មភាព ទាំងឡាយនៃការត្រួតពិនិត្យ និងបូកសរុបលទ្ធផលបណ្តោះអាសន្ន នៃការបោះឆ្នោតក្នុងឃុំ សង្កាត់ ។

១១.១០.២ កិច្ចប្រតិបត្តិការរបស់ គ.យ/ស.ប ក្នុងការត្រួតពិនិត្យ និងបូកសរុបលទ្ធផល បណ្តោះអាសន្ននៃការបោះឆ្នោតចំពោះការិយាល័យបោះឆ្នោត និងរាប់សន្លឹកឆ្នោត ណាមួយក្នុងឃុំ សង្កាត់ ប្រសិនបើចាប់ដំណើរការហើយ ត្រូវធ្វើឱ្យចប់ចុង ចប់ដើមដោយមិនគិតពីពេលវេលាឡើយ ។ គ.យ/ស.ប ត្រូវត្រួតពិនិត្យ និងបូក សរុបលទ្ធផលបណ្តោះអាសន្ននៃការបោះឆ្នោត ពីគ្រប់ការិយាល័យបោះឆ្នោត និង រាប់សន្លឹកឆ្នោតក្នុងឃុំ សង្កាត់ ដែលក្នុងនោះរួមបញ្ចូលទាំងលទ្ធផលបណ្តោះអាសន្ន នៃការបោះឆ្នោតរបស់ការិយាល័យ ដែលត្រូវបានរាប់នៅទីស្នាក់ការ គ.យ/ស.ប (ប្រសិនបើមាន) និងដែលត្រូវបាន គ.យ/ស.ប បើក កញ្ចប់សុវត្ថិភាព " ក " ដើម្បីត្រួតពិនិត្យផ្ទៀងផ្ទាត់សម្ភារៈ ឯកសារបោះឆ្នោត និងសន្លឹកឆ្នោត ដោយផ្អែក លើបណ្តឹងតវ៉ា ឬ/និងបណ្តឹងជំទាស់ (ប្រសិនបើមាន) ។

១១.១០.៣ គ.យ/ស.ប ត្រូវបើកកិច្ចប្រតិបត្តិការត្រួតពិនិត្យ និងបូកសរុបលទ្ធផលបណ្តោះ អាសន្ននៃការបោះឆ្នោតតាមការិយាល័យបោះឆ្នោត និងរាប់សន្លឹកឆ្នោត នៅទីស្នាក់ការ របស់ខ្លួន ឬនៅអគារណាមួយ ដែលតម្រូវឱ្យមានបរិវេណសន្តិសុខធានាបាន សុវត្ថិភាពល្អ ហើយត្រូវរៀបចំបន្ទប់តាមលំដាប់គំរូបង្អស់បន្តរាប់សន្លឹកឆ្នោត ដូច បញ្ជាក់ក្នុងចំណុច ១១.២.១.១ ខាងលើ ។ ក្នុងការត្រួតពិនិត្យ និងបូកសរុប ខាងលើនេះ ប្រធាន គ.យ/ស.ប ត្រូវអង្គុយនៅចុងតុម្ខាង និងឱ្យសមាជិក ទទួលបន្ទុករដ្ឋបាលអង្គុយនៅចុងតុម្ខាងទៀតទល់មុខគាត់ ហើយឱ្យអនុប្រធាន និង សមាជិកទទួលបន្ទុកសេវាកម្មច្បាប់អង្គុយនៅអមសងខាងតុទល់មុខគ្នា ។ ចំណែក សមាជិកទទួលបន្ទុកបណ្តុះបណ្តាលត្រូវទទួលបន្ទុកការពារមាត់ទ្វារ និងរក្សា សណ្តាប់ធ្នាប់ក្នុងបន្ទប់ត្រួតពិនិត្យ បូកសរុបលទ្ធផលបណ្តោះអាសន្ននៃការបោះឆ្នោត។ ប្រធាន គ.យ/ស.ប ត្រូវ ៖

១១.១០.៣.១ ត្រៀមនៅលើតុខាងមុខគាត់នូវ ៖

១២០២ សម្រាប់បំពេញពាក្យបណ្តឹងដែលត្រូវប្រគល់ជូន
ភ្នាក់ងារគណបក្សនយោបាយតាមសំណើសុំ ។

ម៉ាស៊ីនគិតលេខមួយ (១) ត្រឡប់ ។

សម្ភារៈ ឯកសារចាំបាច់ផ្សេងទៀត ។

១១.១០.៣.២ ប្រគល់ជូនអនុប្រធាននូវ ទម្រង់បែបបទលេខ ១១០៧ សម្រាប់
បំពេញតារាងបូកសរុបលទ្ធផលបណ្តោះអាសន្ននៃការបោះឆ្នោតក្នុង
ឃុំ សង្កាត់ និងទម្រង់បែបបទចាំបាច់ ផ្សេងទៀតសម្រាប់ប្រើ
ក្នុងការត្រួតពិនិត្យ និងបូកសរុបលទ្ធផលនេះ ។

១១.១០.៣.៣ ប្រគល់ជូនសមាជិកទទួលបន្ទុករដ្ឋបាល នូវទម្រង់បែបបទលេខ
១១០៧ សម្រាប់បំពេញកំណត់ហេតុបូកសរុបលទ្ធផលបណ្តោះអាសន្ន
នៃការបោះឆ្នោតក្នុងឃុំ សង្កាត់ ទម្រង់បែបបទលេខ ១១០៧
សម្រាប់បំពេញតារាងបូកសរុបលទ្ធផលបណ្តោះអាសន្ន នៃការបោះ
ឆ្នោតក្នុងឃុំ សង្កាត់ និងទម្រង់បែបបទចាំបាច់ផ្សេងទៀត សម្រាប់
ប្រើក្នុងការត្រួតពិនិត្យ និងបូកសរុបលទ្ធផលនេះ ។

១១.១០.៣.៤ ប្រគល់ជូនសមាជិកទទួលបន្ទុកសេវាកម្មច្បាប់ នូវទម្រង់បែបបទលេខ
១១០៧ សម្រាប់បំពេញតារាងបូកសរុបលទ្ធផលបណ្តោះអាសន្ន
នៃការបោះឆ្នោតក្នុងឃុំ សង្កាត់ និងទម្រង់បែបបទចាំបាច់ផ្សេង
ទៀតសម្រាប់ប្រើក្នុងការត្រួតពិនិត្យ និងបូកសរុបលទ្ធផលនេះ ។

ប្រការ ១១.១១ ក្នុងករណីឃុំ សង្កាត់ណាគ្មានពាក្យបណ្តឹងតវ៉ា និងពាក្យបណ្តឹងជំទាស់ ឬមានបណ្តឹងតវ៉ា និងបណ្តឹង
ជំទាស់ដែលបានដាក់មិនទាន់ពេលវេលាកំណត់ ឬមានបណ្តឹងតវ៉ា និងបណ្តឹងជំទាស់ដែលគ្មាន
ភស្តុតាងបញ្ជាក់ពីភាពមិនប្រក្រតី នាំឱ្យប៉ះពាល់ដល់លទ្ធផលបណ្តោះអាសន្ននៃការបោះឆ្នោតនៅ
ការិយាល័យបោះឆ្នោត និងរាប់សន្លឹកឆ្នោតណាមួយទេនោះ គឃ/សប មិនអាចបើកកញ្ចប់
សុវត្ថិភាព " ក " ដើម្បីត្រួតពិនិត្យផ្ទៀងផ្ទាត់សម្ភារៈ ឯកសារបោះឆ្នោត និងសន្លឹកឆ្នោតទេ ។
ក្នុងករណីនេះ គឃ/សប ត្រូវចាត់ចែងត្រួតពិនិត្យ និងបូកសរុបលទ្ធផលបណ្តោះអាសន្ន
នៃការរាប់សន្លឹកឆ្នោតនៅការិយាល័យបោះឆ្នោត និងរាប់សន្លឹកឆ្នោតទាំងអស់ចំណុះឃុំ សង្កាត់
បញ្ចូលគ្នាជាលទ្ធផលបណ្តោះអាសន្ននៃការបោះឆ្នោតក្នុងឃុំ សង្កាត់ ។

១១.១១.១ ក្នុងដំណើរការត្រួតពិនិត្យ និងបូកសរុបលទ្ធផលបណ្តោះអាសន្ននៃការបោះឆ្នោត
ក្នុងឃុំ សង្កាត់ចំពោះករណីដូចចែងក្នុងប្រការ ១១.១១ ខាងលើនេះ គឃ/សប
គ្រាន់តែពិនិត្យផ្ទៀងផ្ទាត់ និងគណនាដោយផ្អែកលើកំណត់ហេតុនៃការបោះឆ្នោត
កំណត់ហេតុនៃការរាប់សន្លឹកឆ្នោត និងតារាងកត់ត្រាសំឡេងឆ្នោតប៉ុណ្ណោះ ។
ប្រធាន គឃ/សប ត្រូវ ៖

- ១១.១១.១.១ បង្គាប់សមាជិកទទួលបន្ទុកសេវាកម្មច្បាប់ឱ្យនាំយកកញ្ចប់ " ខ " ដែលដាក់កំណត់ហេតុនៃការបោះឆ្នោត និងការរាប់សន្លឹកឆ្នោតនៃការិយាល័យបោះឆ្នោត និងរាប់សន្លឹកឆ្នោតម្តងមួយៗ ពីកន្លែងរក្សាទុក មកដាក់នៅលើតុចម្រុះប្រធាន ។
- ១១.១១.១.២ បើកកញ្ចប់ " ខ " រួចដកយកស្រោមសំបុត្រដាក់កំណត់ហេតុនៃការបោះឆ្នោត (ទ. ១១០១) កំណត់ហេតុនៃការរាប់សន្លឹកឆ្នោត (ទ. ១១០២) និងតារាងកត់ត្រាសំឡេងឆ្នោត (ទ. ១១០៤) ធ្វើជូន គយ/សប ដាក់នៅលើតុ បន្ទាប់មកដកយកកំណត់ហេតុនៃការរាប់សន្លឹកឆ្នោត (ទ. ១១០២) មួយ (១) ច្បាប់ ក្នុងចំណោមពីរ (២) ច្បាប់ ដែលមានក្នុងស្រោមសំបុត្រនោះ និងប្រគល់ឱ្យសមាជិកទទួលបន្ទុកសេវាកម្មច្បាប់ យកទៅបិទផ្សាយនៅខាងមុខទីស្នាក់ការ គយ/សប ។
- ១១.១១.១.៣ ដកយកស្រោមសំបុត្រដាក់កំណត់ហេតុនៃការបោះឆ្នោត និងការរាប់សន្លឹកឆ្នោតធ្វើជូន គឃ/ខប ពីក្នុងកញ្ចប់ " ខ " ដាក់ទៅក្នុងកញ្ចប់ " គពិសេស " ដែលត្រៀមបម្រុងជាស្រេច ដូចចែងក្នុងចំណុច ១១.១១.៦ ខាងក្រោម បន្ទាប់មកដាក់កញ្ចប់ " ខ " ដែលមានកញ្ចប់សុវត្ថិភាព " ក " និងស្រោមសំបុត្រដាក់ត្រាគកប នៅសល់ខាងក្នុងនៅក្បែរខ្លួនគាត់ ។
- ១១.១១.១.៤ ត្រួតពិនិត្យផ្ទៀងផ្ទាត់ និងបូកសរុបតួលេខដែលមានកត់ត្រានៅក្នុងកំណត់ហេតុនៃការបោះឆ្នោត (ទ. ១១០១) និងតារាងកត់ត្រាសំឡេងឆ្នោត (ទ. ១១០៤) នៃការិយាល័យបោះឆ្នោតនីមួយៗ រួចធ្វើការប្រៀបធៀបលទ្ធផលជាមួយនឹងតួលេខពាក់ព័ន្ធ ដែលមានកត់ត្រាក្នុងកំណត់ហេតុនៃការរាប់សន្លឹកឆ្នោត (ទ. ១១០២) នៅការិយាល័យបោះឆ្នោតពាក់ព័ន្ធ ដើម្បីឱ្យដឹងប្រាកដថា លទ្ធផលដែលបានកត់ត្រាក្នុងកំណត់ហេតុនៃការរាប់សន្លឹកឆ្នោត ពិតជាត្រឹមត្រូវមែន ឬមានកំហុសក្នុងការគណនាលេខណាមួយ ។
- ១១.១១.១.៥ សម្រេចកែតម្រូវតួលេខលទ្ធផលបណ្តោះអាសន្ន នៃការបោះឆ្នោតនៅការិយាល័យបោះឆ្នោតនោះ នៅចំពោះមុខភ្នាក់ងារនៃគណបក្សនយោបាយ និងអ្នកសង្កេតការណ៍ដែលមានវត្តមាន ប្រសិនបើបានរកឃើញថា គកប/គករ មានកំហុសក្នុងការគណនាលេខ ។ ក្នុងការកែតម្រូវកំហុសនេះ ប្រធាន គយ/សប ត្រូវឆ្លុះបញ្ចាំងលុបតួលេខ ដែល

ខុស រួចសរសេរតួលេខថ្មីក្បែរនោះ ដោយមានចុះហត្ថលេខារបស់
ប្រធាន គ.យ/ស.ប ផង ។ ក្នុងករណីនេះ ត្រូវឱ្យសមាជិកទទួលបន្ទុក
រដ្ឋបាលកត់ត្រាអំពីបញ្ហានេះ នៅក្នុងកំណត់ហេតុបូកសរុបលទ្ធផល
បណ្តោះអាសន្ននៃការបោះឆ្នោតក្នុងឃុំសង្កាត់ (ទ. ១១០៣) ផង ។

១១.១១.១.៦ ស្រង់ និងហៅតួលេខសន្លឹកឆ្នោតបានការ ដែលគាំទ្រគណបក្ស
នយោបាយនីមួយៗ សន្លឹកឆ្នោតមិនបានការ ទិន្នន័យ និងតួលេខ
ពាក់ព័ន្ធផ្សេងទៀត ដែលបានពិនិត្យត្រឹមត្រូវហើយ ពីកំណត់ហេតុ
នៃការរាប់សន្លឹកឆ្នោត (ទ. ១១០២) នៃការិយាល័យបោះឆ្នោត
ពាក់ព័ន្ធ ហើយណែនាំអនុប្រធាន សមាជិកទទួលបន្ទុករដ្ឋបាល
និងសមាជិកទទួលបន្ទុកសេវាកម្មច្បាប់ ឱ្យកត់ត្រាតួលេខទាំងនេះ
ទៅក្នុងតារាងបូកសរុបលទ្ធផលបណ្តោះអាសន្ននៃការបោះឆ្នោត ក្នុង
ឃុំ សង្កាត់ (ទ. ១១០៤) ។

១១.១១.១.៧ ធានាថារាល់កំណត់ហេតុនៃការបោះឆ្នោត (ទ. ១១០១) កំណត់ហេតុ
នៃការរាប់សន្លឹកឆ្នោត (ទ. ១១០២) និងតារាងកត់ត្រាសំឡេងឆ្នោត
(ទ. ១១០៤) នៃការិយាល័យបោះឆ្នោតនីមួយៗ ដែលបានប្រើ
ប្រាស់ក្នុងដំណើរការត្រួតពិនិត្យ និងបូកសរុបលទ្ធផលខាងលើនេះ
រួច ត្រូវតែបានដាក់ទៅក្នុងស្រោមសំបុត្រដដែលវិញ និងចងក្រង
ទុកជាឯកសាររបស់ គ.យ/ស.ប ។

១១.១១.១.៨ ចាត់ចែងសមាជិក គ.យ/ស.ប ឱ្យវេចខ្ចប់កញ្ចប់ " ខ " ឡើង
វិញ ដែលមានតែកញ្ចប់សុវត្ថិភាព " ក " និងស្រោមសំបុត្រ
ដាក់ត្រា គកប បន្ទាប់មក ឱ្យនាំយកទៅរក្សាទុកនៅកន្លែងដើម
ត្រៀមសម្រាប់ការវេចខ្ចប់ និងបញ្ជូនទៅ គ.ផ/ខ.ប ។

១១.១១.២ ប្រធាន គ.យ/ស.ប ត្រូវធានាថា នីតិវិធីទាំងឡាយដូចចែងក្រោមចំណុច
១១.១១.១ ខាងលើ ត្រូវតែបានអនុវត្តដូចគ្នា សម្រាប់កញ្ចប់ " ខ " ដាក់
កំណត់ហេតុនៃការបោះឆ្នោត និងការរាប់សន្លឹកឆ្នោត របស់ការិយាល័យបោះឆ្នោត
និងរាប់សន្លឹកឆ្នោតមួយៗ រហូតដល់អស់កញ្ចប់ " ខ " នៃការិយាល័យ
ទាំងអស់ក្នុងឃុំ សង្កាត់ ។

១១.១១.៣ ប្រធាន គ.យ/ស.ប ត្រូវធានាថា តារាងបូកសរុបលទ្ធផលបណ្តោះអាសន្ននៃការ
បោះឆ្នោតក្នុងឃុំ សង្កាត់ (ទ. ១១០៤) ទាំងបី (៣) ច្បាប់ ដែលអនុប្រធាន សមាជិក

ទទួលបានបន្តករដ្ឋបាល និងសមាជិកទទួលបានបន្តករសេវាកម្មច្បាប់បានកត់ត្រាតួលេខលទ្ធផល
 បណ្តោះអាសន្ននៃការរាប់សន្លឹកឆ្នោត ពីគ្រប់ការិយាល័យបោះឆ្នោតក្នុងឃុំ សង្កាត់
 ត្រូវបានគណនាសរុបដោយប្រើប្រមាណវិធីដោយដៃផង និងប្រើម៉ាស៊ីនគិតលេខ
 ផង ។ តារាងបូកសរុបលទ្ធផលបណ្តោះអាសន្ននៃការបោះឆ្នោតក្នុងឃុំ សង្កាត់
 ទាំងបី (៣) ច្បាប់នោះត្រូវតែបានពិនិត្យផ្ទៀងផ្ទាត់ជាមួយគ្នាឡើងវិញឱ្យបានត្រឹមត្រូវ
 និងចុះហត្ថលេខា ដោយសមាជិកទទួលបានបន្តករដ្ឋបាល និងប្រធាន គឃ/សប ហើយ
 ដែលត្រូវធ្វើជូន គឃ/សប មួយ (១) ច្បាប់ ជូន គ.ជ.ប មួយ (១) ច្បាប់
 និងរក្សាទុកជាឯកសារមួយ (១) ច្បាប់ ។

១១.១១.៤ ប្រធាន គឃ/សប ត្រូវធានាថាសមាជិកទទួលបានបន្តករដ្ឋបាល បានបំពេញកំណត់
 ហេតុបូកសរុបលទ្ធផលបណ្តោះអាសន្ននៃការបោះឆ្នោតក្នុងឃុំ សង្កាត់(ទ. ១១០៣)
 ជាបួន (៤) ច្បាប់ ដោយបញ្ជាក់ច្បាស់លេខកូដិការិយាល័យបោះឆ្នោត និងរាប់សន្លឹក
 ឆ្នោតទាំងអស់ក្នុងឃុំ សង្កាត់ ទិន្នន័យ និងតួលេខពាក់ព័ន្ធផ្សេងទៀត ព្រមទាំង
 លទ្ធផលបណ្តោះអាសន្ននៃការបោះឆ្នោតក្នុងឃុំ សង្កាត់ដែលបានគណនាសរុបត្រឹម
 ត្រូវរួចហើយ ដូចចែងក្នុងចំណុច ១១.១១.៣ ខាងលើ ។ កំណត់ហេតុនេះ ត្រូវ
 តែបានចុះហត្ថលេខា ដោយសមាជិកទទួលបានបន្តករដ្ឋបាលនិងប្រធាន គឃ/សបនិង
 ត្រូវដាក់បង្ហាញភ្នាក់ងារគណបក្សនយោបាយ និងអ្នកសង្កេតការណ៍ដើម្បីពិនិត្យ ។

១១.១១.៤.១ ភ្នាក់ងារនៃគណបក្សនយោបាយអាចចូលរួមចុះហត្ថលេខា ឬផ្តិត
 មេដៃជាសាក្សី លើកំណត់ហេតុបូកសរុបលទ្ធផលបណ្តោះអាសន្ន
 នៃការបោះឆ្នោតក្នុងឃុំ សង្កាត់(ទ. ១១០៣) ។

១១.១១.៤.២ ការមិនព្រមចុះហត្ថលេខា ឬផ្តិតមេដៃពីភ្នាក់ងារគណបក្សនយោបាយ
 មិនអាចចាត់ទុកជាមោឃៈនូវកំណត់ហេតុនេះបានទេ ។

១១.១១.៥ ប្រធាន គឃ/សប ត្រូវរៀបចំបែងចែក និងប្រើប្រាស់កំណត់ហេតុបូកសរុប
 លទ្ធផលបណ្តោះអាសន្ននៃការបោះឆ្នោតក្នុងឃុំ សង្កាត់ (ទ. ១១០៣) ដូចចែង
 ក្នុងចំណុច ១១.១១.៤ ខាងលើ ដូចខាងក្រោម ៖

១១.១១.៥.១ បិទផ្សាយមួយ (១) ច្បាប់ នៅខាងមុខទីស្នាក់ការ គឃ/សប និង
 ត្រូវធ្វើកំណត់ហេតុស្តីពីការបិទផ្សាយ ដោយបញ្ជាក់ច្បាស់ពីពេល
 វេលា និងកាលបរិច្ឆេទនៃការបិទផ្សាយនេះផង ។ ភ្នាក់ងារ
 គណបក្សនយោបាយអាចចូលរួមចុះហត្ថលេខា ឬផ្តិតមេដៃលើ

កំណត់ហេតុ ស្តីពីការបិទផ្សាយនេះ ប៉ុន្តែការមិនព្រមចុះហត្ថលេខា ឬផ្តិតមេដៃរបស់ភ្នាក់ងារគណបក្សនយោបាយមិនអាចចាត់ទុកកំណត់ ហេតុនេះ ជាមោឃៈបានទេ ។

១១.១១.៥.២ ធ្វើជូន គណ/ខប មួយ (១) ច្បាប់ ដែលត្រូវដាក់រួមជាមួយតារាង បូកសរុបលទ្ធផលបណ្តោះអាសន្ននៃការបោះឆ្នោតក្នុងឃុំ សង្កាត់ (ទ. ១១០៧) មួយ (១) ច្បាប់ និងកំណត់ហេតុស្តីពីការបិទផ្សាយ ដូចចែងក្នុងចំណុច ១១.១១.៥.១ ខាងលើ ទៅក្នុងស្រោម សំបុត្របោះពុម្ពស្រាប់ ដែលមានកាខ្នងថា " កំណត់ហេតុបូកសរុប លទ្ធផលបណ្តោះអាសន្ននៃការបោះឆ្នោតក្នុងឃុំ សង្កាត់ (ទ. ១១០៧) ធ្វើជូន គណ/ខប " ។

១១.១១.៥.៣ ធ្វើជូន គ.ជ.ប មួយ (១) ច្បាប់ ដែលត្រូវដាក់រួមជាមួយតារាង បូកសរុបលទ្ធផលបណ្តោះអាសន្ននៃការបោះឆ្នោតក្នុងឃុំ សង្កាត់ (ទ. ១១០៧) មួយ (១) ច្បាប់ ទៅក្នុងស្រោមសំបុត្របោះពុម្ពស្រាប់ ដែលមានកាខ្នងថា " កំណត់ហេតុបូកសរុបលទ្ធផលបណ្តោះអាសន្ន នៃការបោះឆ្នោតក្នុងឃុំ សង្កាត់ (ទ. ១១០៧) ធ្វើជូន គ.ជ.ប " ។

១១.១១.៥.៤ រក្សាទុកមួយ (១) ច្បាប់ ជាឯកសាររបស់ គយ/សប ។

១១.១១.៦ ប្រធាន គយ/សប ត្រូវត្រៀមកញ្ចប់ " គតិសេស " មួយ ដែលត្រូវដាក់រាល់ ស្រោមសំបុត្រដាក់ឯកសារបោះឆ្នោតសម្រាប់ធ្វើជូន គណ/ខប និងធ្វើជូន គ.ជ.ប តាមរយៈ គណ/ខប ។ ប្រធាន គយ/សប ត្រូវប្រមូល និងចងជាបាច់ទៅតាមមុខ ឯកសារ និងគោលដៅដែលត្រូវទទួល ហើយរៀបចំដាក់ទៅក្នុងកញ្ចប់ " គតិសេស " នូវ ៖

១១.១១.៦.១ ស្រោមសំបុត្រដាក់កំណត់ហេតុនៃការបោះឆ្នោត និងកំណត់ហេតុ នៃការរាប់សន្លឹកឆ្នោតធ្វើជូន គណ/ខប ដែលត្រូវដកយកពីកញ្ចប់ " ខ " នៅរៀងរាល់ពេលនៃកិច្ចប្រតិបត្តិការពិនិត្យ និងបូកសរុប លទ្ធផលបណ្តោះអាសន្ននៃការរាប់សន្លឹកឆ្នោត នៅការិយាល័យ បោះឆ្នោត និងរាប់សន្លឹកឆ្នោតនីមួយៗ ។

១១.១១.៦.២ រាល់ស្រោមសំបុត្រ ដាក់កំណត់ហេតុបូកសរុបលទ្ធផលបណ្តោះ អាសន្ននៃការបោះឆ្នោតក្នុងឃុំ សង្កាត់ ដូចចែងក្នុងចំណុច ១១.១១.៥.២ និង ១១.១១.៥.៣ ខាងលើ ។

១១.១១.៦.៣ ស្រោមសំបុត្រតែមួយដាក់រាល់ឯកសារពាក់ព័ន្ធនឹងបណ្តឹងតវ៉ា ឬ បណ្តឹងជំទាស់ដែលត្រូវធ្វើជូន គណ/ខប ។

១១.១១.៦.៤ ក្នុងករណី ឃុំ សង្កាត់ណាមានបណ្តឹងតវ៉ា ឬបណ្តឹងជំទាស់ ដែលតម្រូវឱ្យមានការបើកកញ្ចប់សុវត្ថិភាព " ក " ដើម្បីត្រួតពិនិត្យ ផ្ទៀងផ្ទាត់សម្ភារៈ ឯកសារបោះឆ្នោត និងសន្លឹកឆ្នោត នៅការិយាល័យមួយ ឬច្រើន ប្រធាន ត្រូវធានាថា ស្រោមសំបុត្រដាក់ របាយការណ៍ធ្វើជូន គណ/ខប ដូចចែងក្នុងចំណុច ១១.១២.៣.២ ខាងក្រោម ត្រូវតែបានកិច្ចភ្ជាប់ទៅនឹងស្រោមសំបុត្រដាក់កំណត់ ហេតុបូកសរុបលទ្ធផលបណ្តោះអាសន្ន នៃការបោះឆ្នោតក្នុងឃុំ សង្កាត់ ដូចចែងក្នុងចំណុច ១១.១១.៥.២ ខាងលើ ។

១១.១១.៧ ភ្នាក់ងារគណបក្សនយោបាយ និងអ្នកសង្កេតការណ៍ត្រូវកត់ចម្លងឱ្យបានត្រឹមត្រូវ នូវលទ្ធផលបណ្តោះអាសន្ននៃការបោះឆ្នោតក្នុងឃុំ សង្កាត់ពាក់ព័ន្ធពីកំណត់ហេតុ ដែលបានបិទផ្សាយ ដូចចែងក្នុងចំណុច ១១.១១.៥.១ ខាងលើ ។

ប្រការ ១១.១២ ក្នុងករណី ឃុំ សង្កាត់ណាមានពាក្យបណ្តឹងតវ៉ា ឬបណ្តឹងជំទាស់ ដូចចែងក្នុងប្រការ ១១.៨ និង ១១.៩ ដែលត្រូវបានដាក់ពាក្យប្តឹងក្នុងអំឡុងពេល ដូចចែងក្នុងចំណុច ១១.៨.១ ខាងលើ គឺត្រូវធ្វើការត្រួតពិនិត្យ និងបូកសរុបលទ្ធផលបណ្តោះអាសន្ននៃការរាប់សន្លឹកឆ្នោត របស់ការិយាល័យរាប់សន្លឹកឆ្នោតទាំងអស់ចំណុះឃុំ សង្កាត់បញ្ចូលគ្នាជាលទ្ធផលបណ្តោះ អាសន្ននៃការបោះឆ្នោតក្នុងឃុំ សង្កាត់ផងដែរ ដោយត្រូវអនុវត្តតាមនីតិវិធី ក្នុងជំពូកនេះ ចាប់ពីចំណុច ១១.១១.១ ដល់ ១១.១១.៦ ខាងលើ ។ ប្រសិនបើបណ្តឹងតវ៉ា ឬបណ្តឹង ជំទាស់មិនមានបញ្ជាក់ពីមានគ្រប់គ្រាន់ និងគ្មានភស្តុតាងបញ្ជាក់ពីភាពមិនប្រក្រតីណាមួយដែល នាំឱ្យប៉ះពាល់ដល់លទ្ធផលបណ្តោះអាសន្ននៃការរាប់សន្លឹកឆ្នោត នៅការិយាល័យបោះឆ្នោត និងរាប់សន្លឹកឆ្នោតណាមួយ ឬច្រើនក្នុងឃុំ សង្កាត់ទេនោះ គឺគឺត្រូវចាត់ចែង ត្រួតពិនិត្យលទ្ធផលបណ្តោះអាសន្ននៃការរាប់សន្លឹកឆ្នោត នៅការិយាល័យពាក់ព័ន្ធតាមនីតិវិធី ជាធម្មតា ដោយមិនចាំបាច់បើកកញ្ចប់សុវត្ថិភាព " ក " ដើម្បីត្រួតពិនិត្យផ្ទៀងផ្ទាត់សម្ភារៈ ឯកសារបោះឆ្នោត និងសន្លឹកឆ្នោតទេ ។

១១.១២.១ ប្រសិនបើបណ្តឹងតវ៉ា ឬបណ្តឹងជំទាស់ មានភស្តុតាងបញ្ជាក់ថា មានភាពមិនប្រក្រតី ធ្ងន់ធ្ងរណាមួយ អាចនាំឱ្យប៉ះពាល់ដល់លទ្ធផលបណ្តោះអាសន្ននៃការរាប់សន្លឹក ឆ្នោតនៅការិយាល័យបោះឆ្នោតណាមួយ ឬច្រើន គឺគឺត្រូវ បើកកញ្ចប់

សុវត្ថិភាព " ក " នៃការិយាល័យពាក់ព័ន្ធ ដើម្បីត្រួតពិនិត្យផ្ទៀងផ្ទាត់សម្ភារៈ
ឯកសារបោះឆ្នោត និងសន្លឹកឆ្នោតផង ។ ក្នុងករណីនេះ នៅពេលកំពុងអនុវត្ត
នីតិវិធីដូចចែងក្រោមចំណុច ១១.១១.១ ខាងលើ ប្រធាន គយ/សប ត្រូវ ៖

១១.១២.១.១ ដកយកកញ្ចប់សុវត្ថិភាព " ក " ពីក្នុងកញ្ចប់ " ខ " មកដាក់
នៅលើតុ ។

១១.១២.១.២ ប្រើកន្លែងកាត់បើកកញ្ចប់សុវត្ថិភាព " ក " រួចដកយករាល់ស្រោម
សំបុត្រ និងស្បោងប្លាស្ទិកដាក់សម្ភារៈ ឯកសារបោះឆ្នោតទាំងអស់
ដែលមាននៅខាងក្នុងមកដាក់ដោយឡែកពីគ្នានៅលើតុខាងមុខគាត់ ។

១១.១២.១.៣ ប្រគល់ស្រោមសំបុត្រដាក់កំណត់ហេតុនៃការបោះឆ្នោត និងការរាប់
សន្លឹកឆ្នោត និងតារាងកត់ត្រាសំឡេងឆ្នោត ឱ្យទៅសមាជិកទទួលបន្ទុក
រដ្ឋបាលសម្រាប់តាមដានពិនិត្យ ដោយប្រៀបធៀបទៅនឹងលទ្ធផល
នៃការត្រួតពិនិត្យផ្ទៀងផ្ទាត់សម្ភារៈ ឯកសារបោះឆ្នោត និងសន្លឹក
ឆ្នោត ។

១១.១២.១.៤ បើកស្រោមសំបុត្រ ឬស្បោងប្លាស្ទិកដាក់សម្ភារៈ ឯកសារបោះឆ្នោត
ម្តងមួយៗ ដើម្បីពិនិត្យផ្ទៀងផ្ទាត់តាមនីតិវិធី ដូចចែងក្រោមចំណុច
១១.១២.២ ខាងក្រោម ។

១១.១២.២ នៅពេលមានកំណត់ហេតុនៃការបោះឆ្នោត និងការរាប់សន្លឹកឆ្នោត និងតារាងកត់
ត្រាសំឡេងឆ្នោត ព្រមទាំងសម្ភារៈ ឯកសារបោះឆ្នោតនៃការិយាល័យបោះឆ្នោត និង
រាប់សន្លឹកឆ្នោតពាក់ព័ន្ធគ្រប់គ្រាន់ហើយ ប្រធាន គយ/សប ត្រូវចាត់ចែងឱ្យត្រួត
ពិនិត្យផ្ទៀងផ្ទាត់សម្ភារៈ ឯកសារបោះឆ្នោត និងសន្លឹកឆ្នោតនៅការិយាល័យនោះ
ដោយត្រូវយកចិត្តទុកដាក់ចំពោះបញ្ហាពាក់ព័ន្ធនឹងកម្មវត្ថុនៃបណ្តឹងតវ៉ា ឬបណ្តឹង
ជំទាស់ និងបញ្ហាជារួមដូចខាងក្រោម ៖

១១.១២.២.១ ពិនិត្យផ្ទៀងផ្ទាត់លេខកូដការិយាល័យបោះឆ្នោត និងរាប់សន្លឹកឆ្នោត ។

១១.១២.២.២ ពិនិត្យផ្ទៀងផ្ទាត់ត្រាសម្ងាត់ សម្រាប់បោះលើខ្នងសន្លឹកឆ្នោត នៃ
ការិយាល័យបោះឆ្នោតនោះ ។

១១.១២.២.៣ ពិនិត្យ និងរាប់ចំនួនអ្នកបោះឆ្នោតក្នុងបញ្ជីបោះឆ្នោត ដែលបានមក
បោះឆ្នោត ។

១១.១២.២.៤ ពិនិត្យផ្ទៀងផ្ទាត់ចំនួនសន្លឹកឆ្នោត និងលេខរៀងគល់បញ្ជីសន្លឹកឆ្នោត
ដែលបានប្រគល់ឱ្យការិយាល័យបោះឆ្នោតនោះ ជាមួយលេខរៀង
គល់បញ្ជីសន្លឹកឆ្នោត ដែលទទួលពីការិយាល័យបោះឆ្នោតនោះវិញ ។

១១.១២.២.៥ រាប់ចំនួនសន្លឹកឆ្នោតខូច (ប្រសិនបើមាន) ។

១១.១២.២.៦ រាប់ចំនួនសន្លឹកឆ្នោតមិនបានប្រើ ។

១១.១២.២.៧ ពិនិត្យ និងរាប់ចំនួនសន្លឹកឆ្នោតមិនបានការ ។

១១.១២.២.៨ ពិនិត្យ និងរាប់ចំនួនសន្លឹកឆ្នោតបានការ ដែលបានបោះគាំទ្រគណបក្ស
នយោបាយនីមួយៗ ។

១១.១២.៣ បន្ទាប់ពីអនុវត្តការត្រួតពិនិត្យផ្ទៀងផ្ទាត់ដូចចែងក្រោមចំណុច ១១.១២.២ ខាងលើ
រួចរាល់ហើយ ប្រធាន គណៈ/សប ត្រូវ ៖

១១.១២.៣.១ ធ្វើរបាយការណ៍ និងលើកយោបល់ពាក់ព័ន្ធនឹងលទ្ធផលនៃការត្រួត
ពិនិត្យផ្ទៀងផ្ទាត់សម្ភារៈ ឯកសារបោះឆ្នោត និងសន្លឹកឆ្នោតខាងលើ
ដោយស្មើស្ម័គ្រ គណៈ/សប ពិនិត្យសម្រេចព្យួរលទ្ធផលបោះឆ្នោតជា
បណ្តោះអាសន្ន ឬយល់ព្រមទទួលយកលទ្ធផលបោះឆ្នោតនៃការិយា
ល័យបោះឆ្នោតនោះ ។ របាយការណ៍នេះត្រូវធ្វើជាពីរ (២) ច្បាប់
និងចុះហត្ថលេខា ដោយសមាជិកទទួលបន្ទុករដ្ឋបាល និងប្រធាន
គណៈ/សប ។

១១.១២.៣.២ ដាក់រាល់របាយការណ៍ដូចចែងក្នុងចំណុច ១១.១២.៣.១ មួយ (១)
ច្បាប់ ទៅក្នុងស្រោមសំបុត្ររួចកាខ្លងថា " របាយការណ៍ស្តីពីការ
បើកកញ្ចប់សុវត្ថិភាព " ក " ដើម្បីត្រួតពិនិត្យផ្ទៀងផ្ទាត់សម្ភារៈ
ឯកសារបោះឆ្នោត និងសន្លឹកឆ្នោត ផ្ទៃជួន គណៈ/សប " ដែលត្រូវកិច្ច
ភ្ជាប់ទៅនឹងស្រោមសំបុត្រដាក់កំណត់ហេតុបូកសរុបលទ្ធផលបណ្តោះ
អាសន្ននៃការបោះឆ្នោតក្នុងឃុំ សង្កាត់ ដូចចែងក្នុងចំណុច
១១.១១.៥.២ ខាងលើ ហើយដែលត្រូវដាក់ទៅក្នុងកញ្ចប់
" គតិសេស " ដូចបញ្ជាក់ក្នុងចំណុច ១១.១៣.១ ខាងក្រោម ។

១១.១២.៣.៣ រក្សាទុករបាយការណ៍ដូចចែងក្នុងចំណុច ១១.១២.៣.១ មួយ (១)
ច្បាប់ជាឯកសារ ។

១១.១២.៣.៤ ដាក់សម្ភារៈ ឯកសារបោះឆ្នោត ដែលបានពិនិត្យផ្ទៀងផ្ទាត់ទៅក្នុង
ស្រោមសំបុត្រ និងស្បៀងប្លាស្ទិកធានា រួចវេចខ្ចប់ក្នុងកញ្ចប់
សុវត្ថិភាព " ក " ឡើងវិញ តាមលំដាប់ដើមដូចចែងក្នុងចំណុច
១១.៤.២ ខាងលើ ។

១១.១២.៣.៥ វេចខ្ចប់ជាក់ក្នុងកញ្ចប់ " ខ " ឡើងវិញ ដែលមានតែកញ្ចប់ សុវត្ថិភាព " ក " និងស្រោមសំបុត្រជាក់ត្រា គកប រួចនាំយក ទៅរក្សាទុកនៅកន្លែងដើមត្រៀមសម្រាប់ការវេចខ្ចប់ និងបញ្ជូនទៅ គធ/ខប ។

១១.១២.៤ នៅពេលបញ្ចប់ការត្រួតពិនិត្យ និងបូកសរុបលទ្ធផលបណ្តោះអាសន្ន នៃការិយាល័យ បោះឆ្នោត និងរាប់សន្លឹកឆ្នោត ដែលមានបណ្តឹងតវ៉ា ឬ/និងបណ្តឹងជំទាស់រួច រាល់ហើយ ប្រធាន គយ/សប ត្រូវប្រជុំសម្រេចលើពាក្យបណ្តឹង ដោយត្រូវ អនុវត្តនីតិវិធីដូចចែងក្រោមចំណុច ១១.៨.៥ និង ១១.៨.៦ ខាងលើ ។

ប្រការ ១១.១៣ បន្ទាប់ពីបានអនុវត្តនីតិវិធីដូចចែងក្នុងប្រការ ១១.១១ និង ១១.១២ នៃជំពូកនេះចប់សព្វគ្រប់ ហើយ ប្រធាន គយ/សប ត្រូវធានាថា កំណត់ហេតុបូកសរុបលទ្ធផលបណ្តោះអាសន្ននៃការ បោះឆ្នោតក្នុងឃុំ សង្កាត់ និងរាប់សម្ភារៈ ឯកសារបោះឆ្នោត និងរាប់សន្លឹកឆ្នោត ពីការិយាល័យ បោះឆ្នោត និងរាប់សន្លឹកឆ្នោតទាំងអស់ក្នុងឃុំ សង្កាត់ត្រូវតែបានវេចខ្ចប់ក្នុងកញ្ចប់ " គពិសេស " និងកញ្ចប់ " គ " រួចប្រគល់ជូន គធ/ខប បានយ៉ាងត្រឹមត្រូវក្នុងរយៈពេលយ៉ាងយូររហូត (៣) ថ្ងៃ បន្ទាប់ពីបានទទួលកំណត់ហេតុនៃការបោះឆ្នោត និងការរាប់សន្លឹកឆ្នោត ព្រមទាំងសម្ភារៈ បោះឆ្នោតពីគ្រប់ការិយាល័យបោះឆ្នោត និងរាប់សន្លឹកឆ្នោតក្នុងឃុំ សង្កាត់ ។ ក្នុងករណី ឃុំ សង្កាត់ណាមានបណ្តឹងតវ៉ា ឬបណ្តឹងជំទាស់ ដែលតម្រូវឱ្យមានការបើកកញ្ចប់សុវត្ថិភាព " ក " ដើម្បីត្រួតពិនិត្យ ផ្ទៀងផ្ទាត់សម្ភារៈ ឯកសារបោះឆ្នោត និងសន្លឹកឆ្នោត នៅការិយាល័យមួយ ឬច្រើន ប្រធាន គយ/សប ត្រូវធានាថា រាល់កញ្ចប់ " ខ " ជាក់កញ្ចប់សុវត្ថិភាព " ក " ដែលបានបើកត្រួតពិនិត្យផ្ទៀងផ្ទាត់សម្ភារៈ ឯកសារបោះឆ្នោត និងសន្លឹកឆ្នោតនោះ ត្រូវតែបាន វេចខ្ចប់ក្នុងកញ្ចប់ " គ " ដោយឡែក ។

១១.១៣.១ ប្រធាន គយ/សប ត្រូវធានាជាក់ទៅក្នុងកញ្ចប់ " គពិសេស " ឱ្យបានគ្រប់គ្រាន់ និងត្រឹមត្រូវនៅមុនពេលបិទភ្និត នូវរាល់ស្រោមសំបុត្រមានកំណត់ហេតុ របាយការណ៍ និងឯកសារបោះឆ្នោតដែលត្រូវផ្ញើជូន គធ/ខប និង គ.ជ.ប ដូចខាងក្រោម ៖

- ១១.១៣.១.១ ស្រោមសំបុត្រជាក់កំណត់ហេតុបូកសរុបលទ្ធផលបណ្តោះអាសន្ននៃ ការបោះឆ្នោតក្នុងឃុំ សង្កាត់ (ទ. ១១០៣) មួយ (១) ច្បាប់ តារាង បូកសរុបលទ្ធផលបណ្តោះអាសន្ននៃការបោះឆ្នោតក្នុងឃុំ សង្កាត់ (ទ. ១១០៩) មួយ (១) ច្បាប់ និងកំណត់ហេតុស្តីពីការបិទផ្សាយ កំណត់ហេតុបូកសរុបលទ្ធផលនៃការបោះឆ្នោតក្នុងឃុំ សង្កាត់ មួយ (១) ច្បាប់ ផ្ញើជូន គធ/ខប ។

១១.១៣.១.២ របាយការណ៍របស់ គយ/សប លើកស្ទើរយោបល់ជូន គណ/ខប ដើម្បីពិនិត្យសម្រេចទទួលយក ឬបដិសេធលទ្ធផលនៃការបោះឆ្នោត នៅការិយាល័យដែលមានបណ្តឹងតវ៉ា ឬបណ្តឹងជំទាស់ ហើយដែល មានកញ្ចប់សុវត្ថិភាព " ក " ត្រូវបានបើកត្រួតពិនិត្យ ផ្ទៀងផ្ទាត់សម្ភារៈ ឯកសារបោះឆ្នោត និងសន្លឹកឆ្នោត ដូចចែងក្រោមចំណុច ១១.១២.៣ ខាងលើ (ប្រសិនបើមាន) ។

១១.១៣.១.៣ ស្រាមសំបុត្រដាក់កំណត់ហេតុបូកសរុបលទ្ធផលបណ្តោះអាសន្ននៃ ការបោះឆ្នោតក្នុងឃុំ សង្កាត់ (ទ. ១១០៣) មួយ (១) ច្បាប់ និងតារាងបូកសរុបលទ្ធផលបណ្តោះអាសន្ន នៃការបោះឆ្នោតក្នុងឃុំ សង្កាត់ (ទ. ១១០៤) មួយ (១) ច្បាប់ ធ្វើជូន គ.ជ.ប ។

១១.១៣.១.៤ ស្រាមសំបុត្រដាក់កំណត់ហេតុនៃការបោះឆ្នោត និងការរាប់សន្លឹក ឆ្នោត (ទ. ១១០១ និង ១១០២) តាមការិយាល័យបោះឆ្នោត នីមួយៗ មួយ (១) ច្បាប់ ធ្វើជូន គណ/ខប ដែលត្រូវដកចេញពី ក្នុងកញ្ចប់ " ខ " ។

១១.១៣.១.៥ រាល់ឯកសារពាក់ព័ន្ធនឹងបណ្តឹងតវ៉ា ឬបណ្តឹងជំទាស់ (ប្រសិនបើ មាន) ដែលត្រូវប្រមូលដាក់ក្នុងស្រាមសំបុត្រតែមួយ និងកាខ្នង ធ្វើជូន គណ/ខប ។

១១.១៣.១.៦ ស្រាមសំបុត្រដាក់លិខិតបញ្ជូន និងប្រគល់ទទួលសម្ភារៈ ឯកសារ បោះឆ្នោត (ទ. ១១០៧) មួយ (១) ច្បាប់ ។

១១.១៣.២ ប្រធាន គយ/សប ត្រូវចាត់ចែងឱ្យបំពេញលិខិតបញ្ជូននិងប្រគល់ទទួលសម្ភារៈ ឯកសារបោះឆ្នោត (ទ. ១១០៧) ចំនួនបី (៣) ច្បាប់ ដោយមានសរសេរ រាយមុខសម្ភារៈ ឯកសារដែលបានដាក់ក្នុងកញ្ចប់ " គតិសេស " ខាងលើ ហើយត្រូវដាក់មួយ (១) ច្បាប់ទៅក្នុងកញ្ចប់ " គតិសេស " ដាក់មួយ (១) ច្បាប់ ទៅក្នុងហោប៉ៅខាងក្រៅនៃកញ្ចប់ " គតិសេស " និងរក្សាទុកមួយ (១) ច្បាប់ សម្រាប់ប្រើក្នុងការប្រគល់ទទួលសម្ភារៈ ឯកសារបោះឆ្នោតនៅ គណ/ខប ។

១១.១៣.៣ ប្រធាន គយ/សប ត្រូវបិទភ្លិតកញ្ចប់ " គតិសេស " រួចហើយត្រូវសរសេរសម្គាល់ លេខកូដឃុំ សង្កាត់របស់ខ្លួន នៅលើផ្នែកខាងក្រៅនៃកញ្ចប់ " គតិសេស " ដោយប្រើប៊ិចហ្វីតលុបមិនជ្រុះ ។

១១.១៣.៤ បន្ទាប់មក ប្រធាន គយ/សប ត្រូវចាត់ចែងឱ្យវេចខ្ចប់រាល់កញ្ចប់ " ខ " នៃ ការិយាល័យបោះឆ្នោត និងរាប់សន្លឹកឆ្នោតក្នុងឃុំ សង្កាត់ដែលមានបណ្តឹងតវ៉ា ឬបណ្តឹងជំទាស់ និងដែលមានការបើកកញ្ចប់សុវត្ថិភាព " ក " ដើម្បីត្រួតពិនិត្យផ្ទៀងផ្ទាត់សម្ភារៈ ឯកសារបោះឆ្នោត និងសន្លឹកឆ្នោត ដូចចែង ក្រោមប្រការ ១១.១១ ខាងលើ ដោយដាក់ទៅក្នុងកញ្ចប់ " គ " តាមចំនួន ចាំបាច់ ដើម្បីដាក់ឱ្យអស់កញ្ចប់ " ខ " ទាំងនោះ ។ ក្នុងការវេចខ្ចប់នេះ គយ/សប ត្រូវ ៖

១១.១៣.៤.១ ដាក់កញ្ចប់ " ខ " តាមលំដាប់លេខរៀងនៃលេខកូដការិយាល័យ បោះឆ្នោត និងរាប់សន្លឹកឆ្នោតទៅក្នុងកញ្ចប់ " គ " នីមួយៗ ។

១១.១៣.៤.២ ធានាថា លិខិតបញ្ជូន និងប្រគល់ទទួលសម្ភារៈ ឯកសារបោះឆ្នោត (ទ. ១១០៧) ចំនួនបី (៣) ច្បាប់ ត្រូវបានបំពេញ ដោយមាន រាយមុខសម្ភារៈ ឯកសារដែលបានដាក់ក្នុងកញ្ចប់ " គ " នីមួយៗ ហើយត្រូវដាក់មួយ (១) ច្បាប់ ទៅក្នុងកញ្ចប់ " គ " ដាក់មួយ (១) ច្បាប់ទៅក្នុងហោប៉ៅនៃកញ្ចប់ " គ " និងរក្សាទុក មួយ (១) ច្បាប់ សម្រាប់ប្រើក្នុងការប្រគល់ទទួលសម្ភារៈ ឯកសារ បោះឆ្នោតនៅ គធ/ខប ។

១១.១៣.៤.៣ ចងភ្លិតកញ្ចប់ " គ " នីមួយៗ និងចាក់សោឃ្នុំមានលេខ ។ សរសេរសម្គាល់ពីក្រៅកញ្ចប់ " គ " នីមួយៗ ដោយប្រើប៊ិច ហ្វិតលុបមិនជ្រុះ នូវលេខកូដការិយាល័យពាក់ព័ន្ធពីលេខប៉ុន្មានដល់ លេខប៉ុន្មាន និងពាក្យថា " ពិនិត្យរួច " ។

១១.១៣.៥ បន្ទាប់មក ប្រធាន គយ/សប ត្រូវចាត់ចែងឱ្យវេចខ្ចប់រាល់កញ្ចប់ " ខ " នៃ ការិយាល័យបោះឆ្នោត និងរាប់សន្លឹកឆ្នោតក្នុងឃុំ សង្កាត់ដែលមានបណ្តឹងតវ៉ា ឬបណ្តឹងជំទាស់ និងដែលមានការបើកកញ្ចប់សុវត្ថិភាព " ក " ដើម្បីត្រួត ពិនិត្យផ្ទៀងផ្ទាត់សម្ភារៈ ឯកសារបោះឆ្នោត និងសន្លឹកឆ្នោត ដូចចែងក្រោមប្រការ ១១.១២ ខាងលើ ដោយដាក់ទៅក្នុងកញ្ចប់ " គ " ដោយឡែក តាមចំនួនចាំបាច់ ដើម្បីដាក់ឱ្យអស់កញ្ចប់ " ខ " ទាំងនោះ ។ ក្នុងការវេចខ្ចប់នេះ គយ/សប ត្រូវ ៖

១១.១៣.៥.១ ដាក់កញ្ចប់ " ខ " នៃការិយាល័យបោះឆ្នោត និងរាប់សន្លឹកឆ្នោត ដែលមានបណ្តឹង បើកកញ្ចប់សុវត្ថិភាព " ក " ទៅក្នុងកញ្ចប់ " គ " ។

១១.១៣.៥.២ ធានាថា លិខិតបញ្ជូន និងប្រគល់ទទួលសម្ភារៈ ឯកសារបោះឆ្នោត (ទ. ១១០៧) ចំនួនបី (៣) ច្បាប់ ត្រូវបានបំពេញ ដោយមាន

រាយមុខសម្ភារៈ ឯកសារ ដែលបានដាក់ក្នុងកញ្ចប់ " គ " ពាក់ព័ន្ធ ហើយត្រូវដាក់មួយ (១) ច្បាប់ទៅក្នុងកញ្ចប់ " គ " ដាក់មួយ (១) ច្បាប់ ទៅក្នុងហោប៉ៅខាងក្រៅនៃកញ្ចប់ " គ " និងរក្សាទុកមួយ (១) ច្បាប់ សម្រាប់ប្រើក្នុងការប្រគល់ទទួលសម្ភារៈ ឯកសារបោះឆ្នោតនៅ គធ/ខប ។

១១.១៣.៥.៣ ចងភ្និតកញ្ចប់ " គ " និងចាក់សោឃ្នុំ ។

១១.១៣.៥.៤ សរសេរសម្គាល់ពីក្រៅកញ្ចប់ " គ " ដោយប្រើបិទហ្វីតលុបមិនជ្រុះ នូវលេខកូដការិយាល័យពាក់ព័ន្ធ និងពាក្យថា " មានបណ្តឹង/ បើកកញ្ចប់សុវត្ថិភាព " ក " " ។

១១.១៣.៦ ក្នុងករណីមានកញ្ចប់ " គ " ដូចចែងក្នុងចំណុច ១១.១៣.៤ ឬ/និង ១១.១៣.៥ ខាងលើ សរុបលើសពីមួយ ប្រធាន គយ/សប ត្រូវសរសេរសម្គាល់បន្ថែមនៅលើផ្នែកខាងក្រៅនៃកញ្ចប់ " គ " ទាំងនោះ នូវលេខរៀងនៃកញ្ចប់ " គ " នីមួយៗ ។ ឧទាហរណ៍: ប្រសិនបើមានកញ្ចប់ " គ " សរុបចំនួន ៣ ត្រូវសរសេរសម្គាល់លេខរៀង ១/៣ ២/៣ និង ៣/៣ ។

១១.១៣.៧ ប្រធាន គយ/សប ត្រូវធានាថា រាល់សម្ភារៈ ឯកសារបោះឆ្នោតនៅសល់ផ្សេងទៀត ដូចជា ហិបឆ្នោត បន្ទប់សម្ងាត់ កេសស័ង្កសិ ត្រា គយ/សប ម៉ាស៊ីនគិតលេខគ្រឿងបរិក្ខារវិទ្យុទាក់ទង ទឹកខ្មៅលុបលាងមិនជ្រុះ ។ ល ។ ដែលបានទទួលពីការិយាល័យបោះឆ្នោតក្នុងឃុំ សង្កាត់ ឬ/និងមាននៅទីស្នាក់ការ គយ/សប ត្រូវតែបានវេចខ្ចប់ និងបញ្ជូនទន្ទឹមគ្នានឹងការបញ្ជូនកញ្ចប់ " គ " ទៅ គធ/ខប ។ សម្រាប់ការបញ្ជូនសម្ភារៈ ឯកសារបោះឆ្នោតនៅសល់ផ្សេងទៀត ខាងលើនេះ ប្រធានត្រូវធានាថា លិខិតបញ្ជូន និងប្រគល់ទទួលសម្ភារៈ ឯកសារបោះឆ្នោត (ទ. ១១០៧) ត្រូវតែបានបំពេញដោយឡែក និងអនុវត្តយ៉ាងត្រឹមត្រូវតាមលក្ខការណ៍នៃការប្រគល់ទទួលសម្ភារៈ ឯកសារបោះឆ្នោត ។

១១.១៣.៨ ប្រធាន គយ/សប ត្រូវប្រកាសអញ្ជើញភ្នាក់ងារគណបក្សនយោបាយ ព្រមទាំងអ្នកសង្កេតការណ៍ជាតិ និងអន្តរជាតិ ដែលមានវត្តមានឱ្យចូលរួមជាសាក្សី ក្នុងការបញ្ជូន និងការប្រគល់ទទួលកញ្ចប់ " គ " ពិសេស " រាល់កញ្ចប់ " គ " និងសម្ភារៈ ឯកសារបោះឆ្នោតផ្សេងទៀតខាងលើនេះ ហើយត្រូវជូនដំណឹងអំពីពេលវេលាចេញនៃការដំណើរការបញ្ជូន ព្រមទាំងគោលដៅ និងពេលវេលានៃការប្រគល់ទទួលនៅលេខាធិការដ្ឋាននៃ គធ/ខប ផង ។



ជំពូកទី ១២

លទ្ធផលបណ្តោះអាសន្ន លទ្ធផលជាផ្លូវការ និងការជំនាស់ចំពោះលទ្ធផលនៃការបោះឆ្នោត

ការបង្កើតមជ្ឈមណ្ឌលនៃ គណ/ខប សម្រាប់ត្រួតពិនិត្យលទ្ធផលបណ្តោះអាសន្ននៃការបោះឆ្នោតតាម ឃុំ សង្កាត់

ប្រការ ១២.១ គណ/ខប ត្រូវបង្កើតមជ្ឈមណ្ឌលមួយសម្រាប់គោលបំណង នៃការត្រួតពិនិត្យលទ្ធផលបណ្តោះ
អាសន្ន នៃការបោះឆ្នោតតាមឃុំ សង្កាត់ ការកំណត់ចំនួនអាសនៈដែលគណបក្សនយោបាយ
នីមួយៗទទួលបាន ការស្រង់ឈ្មោះបេក្ខជនជាប់ឆ្នោតជាសមាជិកក្រុមប្រឹក្សាឃុំ សង្កាត់ និង
ការស្រង់ឈ្មោះបេក្ខជនជាប់ឆ្នោតដែលត្រូវទទួលតំណែងជាមេឃុំ ឬចៅសង្កាត់ ជំទប់
ឬចៅសង្កាត់រង ដើម្បីធ្វើជូន គ.ជ.ប ពិនិត្យសម្រេចជាផ្លូវការ ។

១២.១.១ មជ្ឈមណ្ឌលនៃ គណ/ខប សម្រាប់ត្រួតពិនិត្យលទ្ធផលបណ្តោះអាសន្ននៃការបោះ
ឆ្នោតតាមឃុំ សង្កាត់អាចមានទីតាំងនៅលេខាធិការដ្ឋាន គណ/ខប ឬនៅអគារ
មួយផ្សេង ឬមួយផ្នែកដែលមានទំហំទូលាយល្មមអាចរៀបចំឱ្យមានកន្លែងបម្រុង
ដូចខាងក្រោម ៖

១២.១.១.១ កន្លែងសម្រាប់ទទួលកញ្ចប់ " គ " និង " គ ពិសេស " ជាក់
កំណត់ហេតុបូកសរុបលទ្ធផលបណ្តោះអាសន្ននៃការបោះឆ្នោតក្នុង
ឃុំ សង្កាត់ និងសម្ភារៈ ឯកសារបោះឆ្នោតនៅសល់ផ្សេងទៀត
ដែលត្រូវស្ថិតនៅក្បែរផ្លូវចូល និងត្រូវមានតុនិងកៅអី ។

១២.១.១.២ បន្ទប់មួយទូលាយល្មមដែលអាចស្តុកកញ្ចប់ " គ " និង " គ
ពិសេស " ពីគ្រប់ គយ/សប ក្នុងរាជធានី ខេត្ត ហើយ
ដែលត្រូវដាក់ដោយឡែកពីគ្នាទៅតាមឃុំ សង្កាត់ និងមានសរសេរ
សម្គាល់លេខកូដឃុំ សង្កាត់ នីមួយៗផង ។

១២.១.១.៣ បន្ទប់ដាក់សម្ភារៈ ឯកសារបោះឆ្នោតនៅសល់ផ្សេងទៀត ដែល
គយ/សប ទាំងអស់ក្នុងរាជធានី ខេត្តបានប្រគល់ឱ្យ និងដែលបាន
ផ្គត់ផ្គង់ដោយឡែក ។

១២.១.១.៤ បន្ទប់ផ្ទៃទូលាយមួយ ឬបន្ទប់តូចៗច្រើន ដែលត្រូវមានតុ និងកៅអី គ្រប់គ្រាន់សម្រាប់គោលបំណង នៃការត្រួតពិនិត្យលទ្ធផលបណ្តោះ អាសន្ន នៃការបោះឆ្នោតតាមឃុំ សង្កាត់ ហើយដែលអាចទទួលបាន ទាំងក្រុមត្រួតពិនិត្យលទ្ធផលរបស់ គណ/ខប ទាំងភ្នាក់ងារគណបក្ស នយោបាយពាក់ព័ន្ធ អ្នកសង្កេតការណ៍ និងអ្នកប្តឹងពាក់ព័ន្ធ ឬ តំណាង ។

១២.១.១.៥ បន្ទប់ស្អាតតូចមួយ (ប្រសិនបើអាច) សម្រាប់ដាក់គ្រឿងបរិក្ខារ កុំព្យូទ័រមួយសម្រាប់ ដែលមានភ្ជាប់ប្រព័ន្ធអ៊ីមែលមានទិន្នន័យ គ្រប់គ្រាន់ពាក់ព័ន្ធនឹងបញ្ជីបេក្ខជននៃគណបក្សនយោបាយឈរឈ្មោះ បោះឆ្នោតតាមឃុំ សង្កាត់ ក្នុងរាជធានី ខេត្ត និងមានបំពាក់ កម្មវិធីប្រតិបត្តិការបែងចែកអាសនៈ ដែលរៀបចំ និងផ្តល់ជូន ដោយ គ.ជ.ប ។

១២.១.២ គណ/ខប ត្រូវធានាថា ទ្វារនិងបង្អួចទាំងអស់នៃអគារមជ្ឈមណ្ឌលរបស់ គណ/ខប សម្រាប់ត្រួតពិនិត្យលទ្ធផលបណ្តោះអាសន្ននៃការបោះឆ្នោតតាមឃុំ សង្កាត់ត្រូវតែ បានបិទឱ្យជាប់ជារហូត លើកលែងតែទ្វារធំមួយសម្រាប់ចេញចូលដែលត្រូវចាក់ សោយ៉ាងត្រឹមត្រូវនៅពេលផុតម៉ោងធ្វើការងារ ។ នៅក្នុងដំណើរការត្រួតពិនិត្យ លទ្ធផលបណ្តោះអាសន្ន នៃការបោះឆ្នោតតាមឃុំ សង្កាត់ គណ/ខប ត្រូវចាត់ឱ្យ មានមន្ត្រីម្នាក់ទទួលបន្ទុកសណ្តាប់ធ្នាប់ក្នុងមជ្ឈមណ្ឌល និងមានមន្ត្រីម្នាក់ប្រចាំការ នៅមាត់ទ្វារចេញចូលដែលស្ថិតក្រោមការគ្រប់គ្រងផ្ទាល់របស់ប្រធាន គណ/ខប ។

១២.១.៣ គណ/ខប ត្រូវធានាថា អគារមជ្ឈមណ្ឌលនៃ គណ/ខប សម្រាប់ត្រួតពិនិត្យ លទ្ធផលបណ្តោះអាសន្ននៃការបោះឆ្នោតតាមឃុំ សង្កាត់ ត្រូវតែរៀបចំឱ្យមាន បរិវេណសន្តិសុខមួយ ដែលសហការការពារខ្សែក្រវាត់ខាងក្រៅដោយកងកម្លាំង សន្តិសុខរបស់អាជ្ញាធរដែនដីដែលបានទទួលការតែងតាំង និងទទួលបន្ទុកការពារ ខ្សែក្រវាត់ខាងក្នុង ដោយកម្លាំងសន្តិសុខផ្ទាល់របស់ គណ/ខប នៅគ្រប់ពេលវេលា ។

១២.១.៤ គណ/ខប គឺជាស្ថាប័នតែមួយគត់ ដែលត្រូវគ្រប់គ្រងការចេញចូលមជ្ឈមណ្ឌលនៃ គណ/ខប សម្រាប់ត្រួតពិនិត្យលទ្ធផលបណ្តោះអាសន្ននៃការបោះឆ្នោតតាមឃុំ សង្កាត់ និងមានសិទ្ធិអំណាចចេញចូលមជ្ឈមណ្ឌលនេះ ។ ជនគ្រប់រូប ដែលមានវត្តមាន

នៅក្នុងបរិវេណសន្តិសុខ និងក្នុងមជ្ឈមណ្ឌលនៃ គធ/ខប សម្រាប់ត្រួតពិនិត្យ
លទ្ធផលបណ្តោះអាសន្ននៃការបោះឆ្នោតតាមឃុំ សង្កាត់ ត្រូវស្ថិតនៅក្រោមអំណាច
គ្រប់គ្រង និងការណែនាំរបស់ប្រធាន គធ/ខប ។

១២.១.៥ ហាមជនគ្រប់រូបចូលក្នុងមជ្ឈមណ្ឌលនៃ គធ/ខប សម្រាប់ត្រួតពិនិត្យលទ្ធផល
បណ្តោះអាសន្ននៃការបោះឆ្នោតតាមឃុំ សង្កាត់ ដោយគ្មានការអនុញ្ញាតជាលាយ
លក្ខណ៍អក្សរពី គ.ជ.ប ។ ត្រូវបានអនុញ្ញាតឱ្យចូលក្នុងមជ្ឈមណ្ឌលនេះ នូវជន
ទាំងឡាយ ដូចខាងក្រោម ៖

១២.១.៥.១ មន្ត្រីក្រុមត្រួតពិនិត្យលទ្ធផលនៃ គធ/ខប ដែលបានទទួល
ការតែងតាំង ។

១២.១.៥.២ ភ្នាក់ងារគណបក្សនយោបាយ អ្នកសង្កេតការណ៍ និងអ្នកប្តឹង
ដូចបញ្ជាក់ក្រោមចំណុច ១២.៤.១ និង ១២.៤.២ ខាងក្រោម ។

១២.១.៥.៣ ភ្នាក់ងារសន្តិសុខ និងភ្នាក់ងារសង្គ្រោះនៅពេលដែលប្រធាន ឬ
តំណាង គធ/ខប សំណូមពរក្នុងករណីចាំបាច់ ។

១២.១.៥.៤ មន្ត្រីនៃ គ.ជ.ប ដែលកំពុងបំពេញភារកិច្ចស៊ើបអង្កេតបទល្មើស
ដែលគេបានចោទប្រកាន់ចំពោះសមាជិក ឬមន្ត្រីនៃ គធ/ខប
ឬដែលកំពុងបំពេញបេសកកម្មត្រួតពិនិត្យ ឬជួយក្នុងដំណើរការត្រួត
ពិនិត្យលទ្ធផលបណ្តោះអាសន្ននៃការបោះឆ្នោតតាមឃុំ សង្កាត់ ។

១២.១.៦ សកម្មភាពទាំងឡាយដូចខាងក្រោមត្រូវហាមឃាត់នៅក្នុងមជ្ឈមណ្ឌលនៃ គធ/ខប
សម្រាប់ត្រួតពិនិត្យលទ្ធផលបណ្តោះអាសន្ននៃការបោះឆ្នោតតាមឃុំ សង្កាត់ ៖

១២.១.៦.១ ការស្លៀកពាក់ ឬការដាក់បង្ហាញអ្វីមួយ ដែលពាក់ព័ន្ធជាមួយគណ
បក្សនយោបាយ ឬបញ្ជីបេក្ខជននៃគណបក្សនយោបាយ ឬបេក្ខជន
នៃបញ្ជីណាមួយ ។

១២.១.៦.២ ការផ្សព្វផ្សាយ ឬការនិយាយអ្វីដែលមានឥទ្ធិពលធ្វើឱ្យមន្ត្រីត្រួតពិនិត្យ
លទ្ធផលនៃ គធ/ខប បំពេញចិត្ត ឬប្រឆាំងបញ្ជីបេក្ខជននៃ
គណបក្សនយោបាយ ឬបេក្ខជននៃបញ្ជីណាមួយ ។

១២.១.៧ គធ/ខប ត្រូវតែងតាំងក្រុមត្រួតពិនិត្យលទ្ធផលនៃ គធ/ខប ចំនួនមួយ ឬច្រើន
ក្រុម ដោយយោងតាមចំនួនឃុំ សង្កាត់ ក្នុងរាជធានី ខេត្តនីមួយៗ ។ ជាធម្មតា

ត្រូវធានាថា ក្រុមត្រួតពិនិត្យលទ្ធផលនីមួយៗ ដែលត្រូវបានតែងតាំងអាចត្រួតពិនិត្យ លទ្ធផលបណ្តោះអាសន្ននៃការបោះឆ្នោតនៅឃុំ សង្កាត់ចំនួនដប់ (១០) ។ ដោយឡែក ចំពោះរាជធានី ខេត្តដែលមានចំនួនឃុំ សង្កាត់តិចពេក ដូចជា ខេត្តកែប ប៉ៃលិន ព្រះសីហនុ... ឬច្រើនពេក ដូចជា ខេត្តកំពង់ចាម កណ្តាល ព្រៃវែង សៀមរាប តាកែវ... ក្រុមត្រួតពិនិត្យលទ្ធផលនីមួយៗ ដែលត្រូវបានតែងតាំងអាចត្រួតពិនិត្យ លទ្ធផលបណ្តោះអាសន្ននៃការបោះឆ្នោតនៅ ឃុំ សង្កាត់ ចំនួនតិចជាងដប់ (១០) ឬច្រើនជាងដប់ (១០) ។ គណ/ខប អាចបែងចែកឱ្យក្រុមត្រួតពិនិត្យលទ្ធផល នីមួយៗទទួលបន្ទុកឃុំ សង្កាត់ក្នុងក្រុង ស្រុក ខណ្ឌមួយ ឬលើសពីមួយ ។

១២.១.៧.១ សមាសភាពនៃក្រុមត្រួតពិនិត្យលទ្ធផល ត្រូវជ្រើសតាំងពីក្នុងចំណោម សមាជិក និងមន្ត្រីនៃ គណ/ខប ក្នុងនោះត្រូវយកចិត្តទុកដាក់ចំពោះ មន្ត្រីណាដែលពេលនោះមិនសូវមានការងារមមាញឹកដូចជា គ្រូបង្ហាត់ ជាដើម ។ ប្រសិនបើ គណ/ខប ពុំមានមន្ត្រីបុគ្គលិកគ្រប់គ្រាន់ គណ/ខប អាចលើកសំណើសុំតែងតាំងសមាជិកនៃ គណ/សប ដែលស្ថិតនៅជិតលេខាធិការដ្ឋាន គណ/ខប បញ្ចូលក្នុងក្រុមត្រួតពិនិត្យ លទ្ធផលទាំងនេះ ។

១២.១.៧.២ សមាសភាពក្រុមត្រួតពិនិត្យលទ្ធផលនីមួយៗត្រូវមានបួន (៤) រូប ដឹកនាំដោយប្រធានមួយ (១) រូប ដែលជាសមាជិក ឬមន្ត្រីនៃ គណ/ខប និងមានអនុប្រធានមួយ (១) រូប លេខាធិការមួយ (១) រូប និងជំនួយការមួយ (១) រូប ។

១២.១.៨ ក្រុមត្រួតពិនិត្យលទ្ធផលនីមួយៗរបស់ គណ/ខប មានភារកិច្ចត្រួតពិនិត្យលទ្ធផល បណ្តោះអាសន្ននៃការបោះឆ្នោតក្នុងឃុំ សង្កាត់នីមួយៗទៅតាមករណីដោយឡែក ពីគ្នា និងតាមការណែនាំរបស់ប្រធាន គណ/ខប ដោយផ្អែកលើ ៖

១២.១.៨.១ កំណត់ហេតុបូកសរុបលទ្ធផលបណ្តោះអាសន្ន នៃការបោះឆ្នោត ក្នុងឃុំ សង្កាត់ពាក់ព័ន្ធ (ទ. ១១០៣) និងតារាងបូកសរុប លទ្ធផលបណ្តោះអាសន្ននៃការបោះឆ្នោតក្នុងឃុំ សង្កាត់ពាក់ព័ន្ធ (ទ. ១១០៤) ។

១២.១.៨.២ របាយការណ៍ របស់ គណ/សប ស្តីពីការបើកកញ្ចប់សុវត្ថិភាព " ក " ដើម្បីត្រួតពិនិត្យផ្ទៀងផ្ទាត់សម្ភារៈ ឯកសារបោះឆ្នោត និង សន្លឹកឆ្នោត (ប្រសិនបើមាន) ។

១២.១.៨.៣ សម្រង់ សេចក្តីសម្រេចរបស់ គ.យ/សប យល់ព្រម ឬបដិសេធ លើបណ្តឹងតវ៉ា ឬបណ្តឹងជំទាស់ (ប្រសិនបើមាន) ។

១២.១.៨.៤ ពាក្យបណ្តឹងតវ៉ា ឬបណ្តឹងជំទាស់ដែលបានដាក់នៅ គធ/ខប ដូច ចែងក្នុងចំណុច ១២.៣.៥ ខាងក្រោម (ប្រសិនបើមាន) ។

១២.១.៨.៥ ការបើកកញ្ចប់សុវត្ថិភាព " ក " ដើម្បីត្រួតពិនិត្យផ្ទៀងផ្ទាត់សម្ភារៈ ឯកសារបោះឆ្នោត និងរាប់សន្លឹកឆ្នោតឡើងវិញ ដោយក្រុមត្រួត ពិនិត្យលទ្ធផលនៃ គធ/ខប (ប្រសិនបើ គធ/ខប សម្រេចឱ្យ ធ្វើដូច្នោះ) ។

១២.១.៩ ផ្អែកតាមការណែនាំរបស់ គធ/ខប ក្រុមត្រួតពិនិត្យលទ្ធផលត្រូវអនុវត្តការត្រួតពិនិត្យ លទ្ធផលបណ្តោះអាសន្ន នៃការបោះឆ្នោតតាមឃុំ សង្កាត់ចំណុះរាជធានី ខេត្ត ដោយត្រូវបំពេញការងារពាក់ព័ន្ធតាមការចាំបាច់ និងតាមលំដាប់លំដោយនៃករណី ជាក់ស្តែងនីមួយៗ ដូចខាងក្រោម ៖

១២.១.៩.១ ក្នុងករណីឃុំ សង្កាត់ណាដែលគ្មានពាក្យបណ្តឹងតវ៉ា ឬបណ្តឹងជំទាស់ ត្រូវបានដាក់នៅ គ.យ/សប និងនៅ គធ/ខប ហើយដែលគ្មាន កញ្ចប់សុវត្ថិភាព " ក " ណាមួយត្រូវបានបើក ។

១២.១.៩.២ ក្នុងករណីឃុំ សង្កាត់ណាដែលមានពាក្យបណ្តឹងតវ៉ា ឬបណ្តឹងជំទាស់ ដាក់នៅ គ.យ/សប និងមានកញ្ចប់សុវត្ថិភាព " ក " ត្រូវបានបើក ដើម្បីត្រួតពិនិត្យផ្ទៀងផ្ទាត់សម្ភារៈ ឯកសារបោះឆ្នោត និងសន្លឹកឆ្នោត ហើយ គ.យ/សប បានយល់ព្រម ឬបដិសេធលើបណ្តឹងនោះ និង ក្នុងករណីឃុំ សង្កាត់ណា ដែលមានពាក្យបណ្តឹងតវ៉ា ឬបណ្តឹង ជំទាស់ត្រូវបានដាក់នៅ គធ/ខប ។

១២.១.៩.៣ ក្នុងករណីឃុំ សង្កាត់ណា ដែលមានលម្អៀងសំឡេងឆ្នោតយ៉ាងច្រើន ០,៥ ភាគរយ រវាងបញ្ជីបេក្ខជននៃគណបក្សនយោបាយប្រចាំ ឬច្រើន និងក្នុងករណីឃុំ សង្កាត់នោះមានពាក្យបណ្តឹងតវ៉ា ឬបណ្តឹងជំទាស់ ត្រូវបានដាក់នៅ គធ/ខប ។

១២.១.១០ គធ/ខប ត្រូវប្រគល់ឱ្យសមាជិកទទួលបន្ទុករដ្ឋបាលដឹកនាំផ្ទាល់ក្រុមកំណត់ចំនួន អាសនៈ ដែលមានមន្ត្រីផ្នែកប្រតិបត្តិការមួយ (១) រូប មន្ត្រីផ្នែកសេវាកម្មច្បាប់ និងវិវាទកម្មមួយ (១) រូប និងមន្ត្រីមួយចំនួនទៀតតាមការចាំបាច់ ជាសមាជិក

និងលេខាធិការមួយ (១) រូប ។ ក្នុងចំណោមសមាជិកក្រុម ត្រូវតែមានអ្នកមាន ចំណេះដឹងផ្នែកកុំព្យូទ័រ និងការប្រើប្រាស់អ៊ីមែល ។ ក្រុមនេះមានការទទួលខុស ត្រូវ និងភារកិច្ចដូចខាងក្រោម ៖

១២.១.១០.១ ផ្នែកតាមតារាងត្រួតពិនិត្យលទ្ធផល (ទ. ១១១៦តត) របស់ក្រុម ត្រួតពិនិត្យលទ្ធផលដែល គណ/ខប បានឯកភាពរួចហើយ បំពេញក្រដាសលទ្ធផលបណ្តោះអាសន្ន នៃការបោះឆ្នោតក្នុងឃុំ សង្កាត់ ធ្វើផ្ទាំងផ្ទាត់ដោយ គណ/ខប (ទ. ១១០៥ធន) និងបញ្ចូល ទិន្នន័យលទ្ធផល ទៅក្នុងតារាងលទ្ធផលបណ្តោះអាសន្ននៃការបោះ ឆ្នោតតាមឃុំ សង្កាត់ក្នុងរាជធានី ខេត្ត (ទ. ១១១០) បន្ទាប់មក ធ្វើផ្ទាំងផ្ទាត់តួលេខលទ្ធផលក្នុងទម្រង់បែបបទលេខ ១១០៥ធន នៃឃុំ សង្កាត់ទាំងអស់ ជាមួយនិងទម្រង់បែបបទលេខ ១១១០ ដែល បានបោះពុម្ពពីកុំព្យូទ័រ ។

១២.១.១០.២ ផ្នែកតាមលទ្ធផលដូចបានបញ្ជាក់ក្នុងចំណុច ១២.១.១០.១ ខាងលើ អនុវត្តកម្មវិធីកុំព្យូទ័រសម្រាប់ប្រតិបត្តិការបែងចែកអាសនៈ និង គណនាតាមប្រមាណវិធីនានា ដើម្បីកំណត់ចំនួនអាសនៈដែល គណបក្សនយោបាយនីមួយៗទទួលបាន ស្រង់ឈ្មោះបេក្ខជនជាប់ ឆ្នោតជាសមាជិកក្រុមប្រឹក្សាឃុំ សង្កាត់ និងកំណត់ឈ្មោះបេក្ខជន ជាប់ឆ្នោត ដែលត្រូវទទួលតំណែងជាមេឃុំ ឬចៅសង្កាត់ ជំទប់ ឬចៅសង្កាត់រង ហើយបន្ទាប់មកបំពេញលទ្ធផលបណ្តោះអាសន្ន នៃការបោះឆ្នោតជ្រើសរើសក្រុមប្រឹក្សាឃុំ សង្កាត់ (ទ. ១១១១) ដែលត្រូវចុះហត្ថលេខាដោយសមាជិកទទួលបន្ទុករដ្ឋបាល និង ប្រធាន គណ/ខប ។

១២.១.១១ គ.ជ.ប ត្រូវផ្គត់ផ្គង់កុំព្យូទ័រ ម៉ាស៊ីនស្កេន ម៉ាស៊ីនបោះពុម្ព ព្រមទាំងប្រព័ន្ធ អ៊ីមែល និងកម្មវិធីប្រតិបត្តិការបែងចែកអាសនៈ សម្រាប់គណបក្សនយោបាយ ឈរឈ្មោះបោះឆ្នោត ជូន គណ/ខប ឱ្យបានទាន់ពេលវេលា ។

១២.១.១១.១ អគ្គលេខាធិការដ្ឋាននៃ គ.ជ.ប ត្រូវទទួលបន្ទុកណែនាំមន្ត្រីជំនាញ កុំព្យូទ័រនៃ គណ/ខប អំពីចំណេះដឹងក្នុងការអនុវត្តកម្មវិធីប្រតិបត្តិការ បែងចែកអាសនៈ និងការប្រើប្រាស់អ៊ីមែល ។

១២.១.១១.២ គឃ/ខប ត្រូវប្រើប្រាស់អីមែលសម្រាប់តែការបញ្ជូនសារ លិខិតស្នាម ព័ត៌មានបន្ទាន់ និងទិន្នន័យបច្ចេកទេសក្នុងការបោះឆ្នោតប៉ុណ្ណោះ ។

១២.១.១១.៣ គឃ/ខប ត្រូវធានាឱ្យមានទិន្នន័យបញ្ជីបេក្ខជនផ្លូវការនៃគណបក្ស នយោបាយឈរឈ្មោះបោះឆ្នោតនៅតាមឃុំ សង្កាត់ ចំណុះ រាជធានី ខេត្តពាក់ព័ន្ធ នៅក្នុងកុំព្យូទ័រ ។

ការប្រគល់ និងការទទួលកញ្ចប់ " គ " និង " គពិសេស " ដាក់កំណត់ហេតុបូកសរុបលទ្ធផលបណ្តោះ អាសន្ននៃការបោះឆ្នោតក្នុងឃុំ សង្កាត់ និងសម្ភារៈ ឯកសារបោះឆ្នោតពាក់ព័ន្ធនៅ គឃ/ខប

ប្រការ ១២.២ នៅពេលមកដល់មជ្ឈមណ្ឌលរបស់ គឃ/ខប សម្រាប់ត្រួតពិនិត្យលទ្ធផលបណ្តោះអាសន្ននៃការ បោះឆ្នោតតាមឃុំ សង្កាត់ភ្លាម ប្រធាន គឃ/សប ត្រូវខ្វែសនាមខ្លួនឯងផ្ទាល់ ហើយត្រូវ ប្រគល់ជូនមន្ត្រីនៃ គឃ/ខប ទទួលបន្ទុកការទទួលសម្ភារៈ ឯកសារនូវកញ្ចប់ " គពិសេស " ដាក់កំណត់ហេតុបូកសរុបលទ្ធផលបណ្តោះអាសន្ននៃការបោះឆ្នោតក្នុងឃុំ សង្កាត់ រាល់កញ្ចប់ " គ " ដាក់សម្ភារៈ ឯកសារបោះឆ្នោត និងរាប់សន្លឹកឆ្នោតពីការិយាល័យបោះឆ្នោតទាំងអស់ ចំណុះឃុំ សង្កាត់ និងរាល់កញ្ចប់ដែលមានវេចខ្ចប់សម្ភារៈ ឯកសារបោះឆ្នោតនៅសល់ផ្សេង ទៀត ។ ប្រធាន គឃ/សប ត្រូវប្រគល់ជូនមន្ត្រី គឃ/ខប ផងដែរនូវលិខិតបញ្ជូន និង ប្រគល់ទទួលសម្ភារៈ ឯកសារបោះឆ្នោត (ទ. ១១០៧) ពាក់ព័ន្ធ ។

១២.២.១ នៅពេលប្រគល់ ទទួលសម្ភារៈ ឯកសារបោះឆ្នោត ត្រូវធានាថា មន្ត្រីនៃ គឃ/ខប បានត្រួតពិនិត្យរាល់កញ្ចប់ " ខ " ដាក់កញ្ចប់សុវត្ថិភាព " ក " រាល់ស្រោមសំបុត្រ និងរាល់សម្ភារៈ ឯកសារបោះឆ្នោតនៅសល់ ដែលមាននៅក្នុងកញ្ចប់ " គ ពិសេស " ឬកញ្ចប់ " គ " ឬកញ្ចប់សម្ភារៈ ឯកសារផ្សេងទៀត ដោយផ្អែកលើលិខិតបញ្ជូន និងប្រគល់ទទួលដែលប្រធាន គឃ/សប ប្រគល់ឱ្យ និងដូចបញ្ជាក់ក្នុងចំណុច ១១.១៣.២ ១១.១៣.៤.២ ១១.១៣.៥.១ និង ១១.១៣.៧ ខាងលើ ។ បន្ទាប់ពីបានត្រួតពិនិត្យឃើញថាត្រឹមត្រូវហើយ មន្ត្រីទទួលបន្ទុកការ ទទួលសម្ភារៈ ឯកសារត្រូវចុះហត្ថលេខាលើលិខិតបញ្ជូន និងប្រគល់ទទួលទាំងនេះ បញ្ជាក់ថា បានទទួលគ្រប់ចំនួនហើយ ។

១២.២.១.១ ភ្នាក់ងារគណបក្សនយោបាយពាក់ព័ន្ធអាចចូលរួម ចុះហត្ថលេខា ឬផ្តិតមេដៃជាសាក្សីលើលិខិតបញ្ជូននិងប្រគល់ ទទួលខាងលើ ។

១២.២.១.២ ការមិនព្រមចុះហត្ថលេខា ឬផ្តិតមេដៃលើលិខិតបញ្ជូន និងប្រគល់ ទទួលខាងលើពីភ្នាក់ងារគណបក្សនយោបាយ មិនអាចចាត់ទុក លិខិតនេះជាមោឃៈបានឡើយ ។

១២.២.២ មន្ត្រីនៃ គណៈ/ខប ទទួលបន្ទុកការទទួលសម្ភារៈ ឯកសារ ត្រូវកត់ត្រាមុខសម្ភារៈ ឯកសារដែលបានទទួលទាំងអស់ចូលក្នុងបញ្ជីទទួលសម្ភារៈ ឯកសាររបស់ខ្លួន និង ត្រូវបានសម្គាល់ថា " ការប្រគល់គ្រប់ចំនួន " បន្ទាប់មកត្រូវចាត់ចែងប្រើប្រាស់ លិខិតបញ្ជូន និងប្រគល់ទទួលដែលបានចុះហត្ថលេខារួច ដូចចែងក្នុងចំណុច ១២.២.១ ខាងលើ ដូចខាងក្រោម ៖

១២.២.២.១ ប្រគល់ជូនប្រធាន គយ/សប វិញមួយ (១) ច្បាប់ ។

១២.២.២.២ ដឹកមួយ (១) ច្បាប់ ចងក្រងទុកជាឯកសារ ។

១២.២.២.៣ ដាក់មួយ (១) ច្បាប់ ទៅក្នុងហោប៉ៅកញ្ចប់ " គតិសេស " ឬកញ្ចប់ " គ " ពាក់ព័ន្ធ ។

១២.២.៣ បន្ទាប់ពីបានអនុវត្តចំណុច ១២.២.២ រួច មន្ត្រីនៃ គណៈ/ខប ទទួលបន្ទុកការ ទទួលសម្ភារៈ ឯកសារ ត្រូវប្រគល់រាល់សម្ភារៈ ឯកសារបោះឆ្នោតដែលបានទទួល ទាំងអស់ ឱ្យសហការីរបស់ខ្លួនដែលទទួលបន្ទុករក្សាស្តុកនាំយកកញ្ចប់ " គ " និង " គតិសេស " ទៅរក្សាទុកនៅក្នុងបន្ទប់ដូចបញ្ជាក់ក្នុងចំណុច ១២.១.១.២ និងនាំយកសម្ភារៈ ឯកសារបោះឆ្នោតនៅសល់ទៅរក្សាទុកនៅក្នុងបន្ទប់ ដូចបញ្ជាក់ ក្នុងចំណុច ១២.១.១.៣ ខាងលើ ។ មន្ត្រីទទួលបន្ទុករក្សាស្តុក ត្រូវបែងចែក និងរក្សាមុខសម្ភារៈ ឯកសារ ដោយឡែកពីគ្នាទៅតាមឃុំ សង្កាត់ ព្រមទាំងត្រូវ សរសេរសម្គាល់លេខកូដឃុំ សង្កាត់នីមួយៗផង ។

១២.២.៤ ប្រសិនបើ នៅក្នុងការប្រគល់ ទទួលសម្ភារៈ ឯកសារបោះឆ្នោតពី គយ/សប ណាមួយ ដូចចែងក្នុងប្រការ ១២.២ ខាងលើ មានកញ្ចប់ " គ " មួយ ឬច្រើន ត្រូវបានសរសេរសម្គាល់ថា " មានបណ្តឹង/បើកកញ្ចប់សុវត្ថិភាព ក " នោះ នៅពេល កំពុងអនុវត្តនីតិវិធីចំណុច ១២.២.២ ខាងលើ មន្ត្រីនៃ គណៈ/ខប ទទួលបន្ទុក ការទទួលសម្ភារៈ ឯកសារ ត្រូវបានបន្ថែមក្នុងបញ្ជីទទួលសម្ភារៈ ឯកសារ របស់ខ្លួនថា " មានបណ្តឹង/បើកកញ្ចប់សុវត្ថិភាព ក " ។ ក្នុងករណីនេះ មន្ត្រីនៃ គណៈ/ខប ទទួលបន្ទុកការទទួលសម្ភារៈ ឯកសារបោះឆ្នោតត្រូវ ៖

១២.២.៤.១ ស្រង់កត់ត្រាលេខ្លះ និងលេខកូដឃុំ សង្កាត់ដែលមានពាក្យបណ្តឹងតវ៉ា ឬបណ្តឹងជំទាស់ ហើយដែលមានកញ្ចប់សុវត្ថិភាព " ក " មួយ ឬច្រើន ត្រូវបានបើក ដើម្បីត្រួតពិនិត្យផ្ទៀងផ្ទាត់សម្ភារៈ ឯកសារ បោះឆ្នោត និងសន្លឹកឆ្នោត ។

១២.២.៤.២ យកកញ្ចប់ " គ ពិសេស " និងកញ្ចប់ " គ " ដែលមានសរសេរសម្គាល់ថា " មានបណ្តឹងបើកកញ្ចប់សុវត្ថិភាព ក " នៃឃុំ សង្កាត់ ពាក់ព័ន្ធ ទៅរក្សាទុកដោយឡែកនៅក្នុងបន្ទប់ស្តុក ដើម្បីងាយស្រួលរក ។

១២.២.៥ មន្ត្រីទទួលបន្ទុកការទទួលសម្ភារៈ ឯកសារ ត្រូវរាយការណ៍អំពី ចំនួនកញ្ចប់ " គ ពិសេស " កញ្ចប់ " គ " និងសម្ភារៈ ឯកសារបោះឆ្នោតនៅសល់ដែលបានទទួលពីគ្រប់ឃុំ សង្កាត់ចំណុះរាជធានី ខេត្តរួចហើយ និងបញ្ជាក់ច្បាស់នូវឈ្មោះ និងលេខកូដឃុំ សង្កាត់ដែលមានពាក្យបណ្តឹង ដូចចែងក្រោមចំណុច ១២.២.៤.១ ខាងលើ ជូន គណៈ/ខប ដើម្បីកំណត់បែងចែក និងណែនាំក្រុមត្រួតពិនិត្យលទ្ធផល ឱ្យត្រួតពិនិត្យលទ្ធផលទៅតាមករណីជាក់ស្តែង ។

ការដាក់ពាក្យបណ្តឹងតវ៉ា ឬបណ្តឹងជំនាស់លេខ គណៈ/ខប នាក់ទទួលបានលទ្ធផលបោះឆ្នោតនៃការបោះឆ្នោតលេខឃុំ សង្កាត់ ឬលេខការិយាល័យបោះឆ្នោតណាមួយ ឬច្រើនក្នុងឃុំ សង្កាត់

ប្រការ ១២.៣ ជនគ្រប់រូប ដែលបានចុះឈ្មោះបោះឆ្នោត និងមានឈ្មោះក្នុងបញ្ជីបោះឆ្នោតក្នុងឃុំ សង្កាត់ ឬគណបក្សនយោបាយដែលមានបញ្ជីបេក្ខជនឈរឈ្មោះបោះឆ្នោតក្នុងឃុំ សង្កាត់ ដែលមានភស្តុតាងច្បាស់លាស់អំពីភាពមិនប្រក្រតីធ្ងន់ធ្ងរណាមួយក្នុងដំណើរការបោះឆ្នោតដែលនាំឱ្យផ្លាស់ប្តូរលទ្ធផលបណ្តោះអាសន្ននៃការបោះឆ្នោតក្នុងឃុំ សង្កាត់ មានសិទ្ធិប្តឹងតវ៉ា ឬប្តឹងជំនាស់ទៅ គណៈ/ខប អំពីលទ្ធផលបណ្តោះអាសន្ននៃការបោះឆ្នោតក្នុងឃុំ សង្កាត់ ពាក់ព័ន្ធ ឬការិយាល័យបោះឆ្នោតណាមួយនៃឃុំ សង្កាត់ពាក់ព័ន្ធ ។

១២.៣.១ រាល់ការប្តឹងតវ៉ា ឬប្តឹងជំនាស់ដូចបញ្ជាក់ក្នុងប្រការ ១២.៣ ខាងលើ ត្រូវធ្វើឡើងជាលាយលក្ខណ៍អក្សរទៅ គណៈ/ខប ក្នុងរយៈពេលយ៉ាងយូរមី (៣) ថ្ងៃបន្ទាប់ពី គយ/សប បានបិទផ្សាយកំណត់ហេតុបូកសរុបលទ្ធផលបណ្តោះអាសន្ននៃការបោះឆ្នោតក្នុងឃុំ សង្កាត់នោះ ហើយ គណៈ/ខប ត្រូវប្រជុំសម្រេចលើពាក្យបណ្តឹងទាំងនេះ ក្នុងរយៈពេលយ៉ាងយូរប្រាំ (៥) ថ្ងៃ បន្ទាប់ពីបានទទួលពាក្យបណ្តឹង ។

១២.៣.២ ប្រសិនបើនៅក្នុងរយៈពេលកំណត់ ដូចចែងក្នុងចំណុច ១២.៣.១ ខាងលើ គណៈ/ខប មិនបានទទួលពាក្យបណ្តឹងណាមួយទេ ប្រការនេះត្រូវបានចាត់ទុកថាគ្មានពាក្យបណ្តឹងតវ៉ា ឬបណ្តឹងជំនាស់ទៅនឹងលទ្ធផលបណ្តោះអាសន្ននៃការបោះឆ្នោតក្នុងឃុំ សង្កាត់ ឬនៅការិយាល័យបោះឆ្នោតណាមួយក្នុងឃុំ សង្កាត់ចំណុះរាជធានី ខេត្តពាក់ព័ន្ធ ។

១២.៣.៣ ភ្នាក់ងារគណបក្សនយោបាយ ឬជនគ្រប់រូបដែលមានឈ្មោះក្នុងបញ្ជីបោះឆ្នោត ដែលមានបំណងប្តឹងតវ៉ា ឬប្តឹងជំទាស់ ដូចបញ្ជាក់ក្នុងប្រការ ១២.៣ ខាងលើ អាចស្នើសុំទម្រង់បែបបទលេខ ១២០២ ចំនួនបី (៣) ច្បាប់ ពី គ.យ/ស.ប ហើយត្រូវបំពេញ និងចុះហត្ថលេខា ឬផ្តិតមេដៃ លើពាក្យបណ្តឹង ដែលក្នុងនោះ ត្រូវផ្តល់ព័ត៌មានច្បាស់លាស់មួយចំនួន ដូចបានកំណត់ក្នុងចំណុច ១៦.៣.៥ ប្រការ ១៦.៣ ជំពូកទី ១៦ នៃ ប.ន.យ.ស នេះ ។

១២.៣.៤ ចំពោះពាក្យបណ្តឹង ដែលបានទទួលក្រោយរយៈពេលកំណត់ ដូចដែលក្នុងចំណុច ១២.៣.១ ខាងលើ ប្រធាន គណ/ខប ឬសមាជិកដែលបានទទួលសិទ្ធិជាលាយ លក្ខណ៍អក្សរ ត្រូវចុះពេលវេលា និងកាលបរិច្ឆេទឱ្យបានច្បាស់លាស់ រួចចោរ បញ្ជាក់ពីការហួសអាជ្ញាយុកាលទទួលពាក្យបណ្តឹង ចុះហត្ថលេខា និងបោះត្រាលើ ពាក្យបណ្តឹង ហើយប្រគល់ឱ្យអ្នកប្តឹងមួយ (១) ច្បាប់ រក្សាទុកជាឯកសារមួយ (១) ច្បាប់ ផ្ញើជូន គ.ជ.ប មួយ (១) ច្បាប់ និងជម្រាបអ្នកប្តឹងថា ពាក្យបណ្តឹង របស់គាត់ ដែលបានដាក់នៅក្រោយរយៈពេលកំណត់ គណ/ខប មិនអាចទទួល យកមកដោះស្រាយបានទេ ។

១២.៣.៥ ចំពោះពាក្យបណ្តឹងមិនមានបញ្ជាក់ព័ត៌មានគ្រប់គ្រាន់ និងគ្មានភស្តុតាងបញ្ជាក់អំពី ភាពមិនប្រក្រតីធ្ងន់ធ្ងរណាមួយទេ គណ/ខប ត្រូវបដិសេធបណ្តឹង ក្នុងនោះប្រធាន គណ/ខប ត្រូវ ៖

១២.៣.៥.១ បង្គាប់សមាជិកទទួលបន្ទុកសេវាកម្មច្បាប់ឱ្យបំពេញសម្រង់សេចក្តី សម្រេចបដិសេធលើបណ្តឹងតវ៉ា ឬ/និងបណ្តឹងជំទាស់ (៩.១២០៣) ជាបី (៣) ច្បាប់ ដោយមានបញ្ជាក់ពីមូលហេតុនៃការបដិសេធនោះ និងចុះហត្ថលេខាផង ។

១២.៣.៥.២ ចុះហត្ថលេខា និងកាលបរិច្ឆេទលើសម្រង់សេចក្តីសម្រេច ដែល សមាជិកទទួលបន្ទុកសេវាកម្មច្បាប់បានបំពេញ រួចប្រគល់ជូនអ្នកប្តឹង មួយ (១) ច្បាប់ ផ្ញើជូន គ.ជ.ប មួយ (១) ច្បាប់ និងរក្សាទុកជា ឯកសារមួយ (១) ច្បាប់ ។

១២.៣.៥.៣ ជម្រាបអ្នកប្តឹងថា គាត់អាចប្តឹងតវ៉ាទៅនឹងសេចក្តីសម្រេចរបស់ គណ/ខប ទៅ គ.ជ.ប ក្នុងរយៈពេលបួន (៤) ថ្ងៃយ៉ាងយូរ បន្ទាប់ពីថ្ងៃបានទទួលសម្រង់សេចក្តីសម្រេចបដិសេធនោះ ។

១២.៣.៦ ចំពោះពាក្យបណ្តឹង ដែលបានទទួលក្នុងរយៈពេលកំណត់ និងមានឯកសារ និង ភស្តុតាងគ្រប់គ្រាន់ មន្ត្រីទទួលពាក្យបណ្តឹងនៃ គណ/ខប ត្រូវចុះពេលវេលា និង កាលបរិច្ឆេទនៃការទទួលពាក្យបណ្តឹង ប្រគល់ជូនអ្នកប្តឹងវិញមួយ (១) ច្បាប់ បិទផ្សាយជាសាធារណៈមួយ (១) ច្បាប់នៅ គណ/ខប និងទុកមួយ (១) ច្បាប់ សម្រាប់ គណ/ខប ប្រើក្នុងពេលប្រជុំសម្រេច ។ បន្ទាប់មកប្រាប់អ្នកប្តឹង ឬអ្នក តំណាងថា គណ/ខប នឹងប្រជុំសម្រេចលើពាក្យបណ្តឹងរបស់គាត់ បន្ទាប់ពីក្រុម ត្រួតពិនិត្យលទ្ធផលបានបញ្ចប់ការត្រួតពិនិត្យលទ្ធផលបណ្តោះអាសន្ននៃការបោះឆ្នោត ក្នុងឃុំ សង្កាត់ពាក់ព័ន្ធនឹងពាក្យបណ្តឹងនោះ ។

១២.៣.៧ មន្ត្រីទទួលពាក្យបណ្តឹងនៃ គណ/ខប ត្រូវរាយការណ៍អំពីករណីបណ្តឹងតវ៉ា ឬ បណ្តឹងជំទាស់ខាងលើនេះ ជូនប្រធាន គណ/ខប ជាបន្ទាន់ ដើម្បីកំណត់បែងចែក និងណែនាំក្រុមត្រួតពិនិត្យលទ្ធផល ឱ្យត្រួតពិនិត្យលទ្ធផលបណ្តោះអាសន្ននៃការ បោះឆ្នោតក្នុងឃុំ សង្កាត់ដែលមានពាក្យបណ្តឹងនោះ នៅចំពោះមុខភ្នាក់ងារ គណបក្សនយោបាយ អ្នកសង្កេតការណ៍ និងអ្នកប្តឹង ឬអ្នកតំណាងពាក់ព័ន្ធ ។ ប្រសិនបើចាំបាច់ គណ/ខប ត្រូវបង្គាប់ក្រុមត្រួតពិនិត្យលទ្ធផលឱ្យបើកកញ្ចប់ សុវត្ថិភាព " ក " នៃការិយាល័យបោះឆ្នោតដែលពាក់ព័ន្ធនឹងពាក្យបណ្តឹង ដើម្បី ត្រួតពិនិត្យផ្ទៀងផ្ទាត់សម្ភារៈ ឯកសារបោះឆ្នោត និងរាប់សន្លឹកឆ្នោតឡើងវិញ ។

កិច្ចប្រតិបត្តិការរបស់ គណ/ខប ក្នុងការត្រួតពិនិត្យលទ្ធផលបណ្តោះអាសន្ននៃការបោះឆ្នោតនៅឃុំ សង្កាត់

ប្រការ ១២.៤ បន្ទាប់ពីបានទទួលរបាយការណ៍ស្តីពីការទទួលកញ្ចប់ " គពិសេស " កញ្ចប់ " គ " និងសម្ភារៈ ឯកសារបោះឆ្នោតនៅសល់ ដូចចែងក្នុងចំណុច ១២.២.៥ និងរបាយការណ៍ស្តីពីការទទួល ពាក្យបណ្តឹងតវ៉ា ឬបណ្តឹងជំទាស់ ដូចចែងក្នុងចំណុច ១២.៣.៦ ខាងលើ គណ/ខប ត្រូវ កំណត់ និងបែងចែកឱ្យក្រុមត្រួតពិនិត្យលទ្ធផលនីមួយៗ ដែលបានតែងតាំងឡើងស្របតាម ចំណុច ១២.១.៧ ខាងលើ ទទួលខុសត្រូវអនុវត្ត ។ គណ/ខប ត្រូវណែនាំក្រុមត្រួតពិនិត្យលទ្ធផល ឱ្យធ្វើការត្រួតពិនិត្យលទ្ធផលបណ្តោះអាសន្ននៃការបោះឆ្នោតតាមឃុំ សង្កាត់តាមករណីនីមួយៗ ដោយឡែកពីគ្នាទាំងឃុំសង្កាត់គ្មានពាក្យបណ្តឹង ទាំងឃុំ សង្កាត់មានពាក្យបណ្តឹង ឱ្យរួចរាល់រាប់ រហ័សតាមដែលអាចធ្វើបាន និងមិនត្រូវឱ្យហួសរយៈពេលប្រាំ (៥) ថ្ងៃឡើយ ដោយគិត ចាប់ពីថ្ងៃបានទទួលកញ្ចប់ " គពិសេស " និងកញ្ចប់ " គ " នៃឃុំ សង្កាត់ពាក់ព័ន្ធ ។

១២.៤.១ ភ្នាក់ងារគណបក្សនយោបាយ និងអ្នកសង្កេតការណ៍ ត្រូវបានអនុញ្ញាតឱ្យចូលរួម ក្នុងរាល់ដំណើរការត្រួតពិនិត្យលទ្ធផលបណ្តោះអាសន្ននៃការបោះឆ្នោតតាមឃុំ សង្កាត់ ចំណុះរាជធានី ខេត្ត ។

១២.៤.១.១ ភ្នាក់ងារនៃគណបក្សនយោបាយនីមួយៗ ឬអ្នកសង្កេតការណ៍នៃ
អង្គការនីមួយៗ ប្រចាំការតាមឃុំ សង្កាត់ទាំងអស់ក្នុងរាជធានី ខេត្ត
ត្រូវជ្រើសតាំងឱ្យមានតំណាងរបស់ខ្លួន និងតំណាងបម្រុងតាម
ចំនួនដែល គណ/ខប បានកំណត់ដែលអាចចូលរួមគ្រប់គ្រាន់ល្មម
ក្នុងការសង្កេតមើលកិច្ចប្រតិបត្តិការ របស់ក្រុមត្រួតពិនិត្យលទ្ធផល
នៃ គណ/ខប ។

១២.៤.១.២ ភ្នាក់ងារគណបក្សនយោបាយ ឬអ្នកសង្កេតការណ៍ ដែលត្រូវ
ចូលរួមសង្កេតមើលកិច្ចប្រតិបត្តិការរបស់ក្រុមត្រួតពិនិត្យលទ្ធផល
នៃ គណ/ខប នីមួយៗ អាចផ្តាស់ប្តូរតំណាងបម្រុងឱ្យបំពេញភារ
កិច្ចជំនួសខ្លួន ។

១២.៤.១.៣ ភ្នាក់ងារគណបក្សនយោបាយ និងអ្នកសង្កេតការណ៍ ត្រូវបាន
រៀបចំឱ្យស្ថិតនៅទីជិតល្មម ដែលអាចសង្កេតមើលឃើញនូវសកម្មភាព
ទាំងឡាយ នៃការត្រួតពិនិត្យលទ្ធផលបណ្តោះអាសន្ននៃការបោះ
ឆ្នោតតាមឃុំ សង្កាត់ក្នុងរាជធានី ខេត្ត ។

១២.៤.២ អ្នកប្តឹង ដែលពាក្យបណ្តឹងតវ៉ា ឬបណ្តឹងជំទាស់របស់គាត់ ត្រូវបាន គយ/សប
សម្រេចយល់ព្រម ឬបដិសេធ ដូចចែងក្នុងចំណុច ១១.៨.៦ និង ១១.៨.៧
ក្នុងជំពូកទី១១ នៃ ប.ន.យ.ស នេះ និងអ្នកប្តឹង ឬតំណាង ដែលបានដាក់
ពាក្យបណ្តឹងតវ៉ា ឬបណ្តឹងជំទាស់ ដូចចែងក្នុងចំណុច ១២.៣.៥ ខាងលើ
ត្រូវបានអនុញ្ញាតឱ្យចូលរួមក្នុងដំណើរការត្រួតពិនិត្យលទ្ធផលបណ្តោះអាសន្ននៃការ
បោះឆ្នោតតាមឃុំ សង្កាត់ពាក់ព័ន្ធ ។

១២.៤.៣ កិច្ចប្រតិបត្តិការត្រួតពិនិត្យលទ្ធផលបណ្តោះអាសន្ន នៃការបោះឆ្នោតនៅឃុំ សង្កាត់
ណាមួយ ប្រសិនបើចាប់ដំណើរការហើយ ត្រូវធ្វើឱ្យចប់ចុងចប់ដើម ដោយមិន
គិតពីពេលវេលាឡើយ ជាពិសេសចំពោះឃុំ សង្កាត់មានពាក្យបណ្តឹងទាក់ទងនឹង
ភាពមិនប្រក្រតីធ្ងន់ធ្ងរដែលតម្រូវឱ្យក្រុមត្រួតពិនិត្យលទ្ធផល បើកកញ្ចប់សុវត្ថិភាព
" ក " មួយ ឬច្រើន ដើម្បីត្រួតពិនិត្យផ្ទៀងផ្ទាត់សម្ភារៈ ឯកសារបោះឆ្នោត និងរាប់
សន្លឹកឆ្នោតឡើងវិញ ។

១២.៤.៤ គណ/ខប ត្រូវចាត់ចែងកិច្ចប្រតិបត្តិការត្រួតពិនិត្យលទ្ធផលបណ្តោះអាសន្ននៃការ
បោះឆ្នោតតាមឃុំ សង្កាត់ទាំងអស់ក្នុងរាជធានី ខេត្ត នៅបន្ទប់ធំទូលាយមួយ ឬ

បន្តបំពេញច្រើននៃមជ្ឈមណ្ឌលត្រួតពិនិត្យលទ្ធផល ដែលបានបង្កើតឡើងក្រោម
ប្រការ ១២.១ ក្នុងជំពូកនេះ ។ ក្រុមត្រួតពិនិត្យលទ្ធផលនៃ គធ/ខប ពីរ ឬច្រើន
អាចបំពេញការងារនៅតាមតុរៀងខ្លួន ជុំវិញនៅក្នុងបន្ទប់តែមួយ ឬនៅតាមបន្ទប់
ដោយឡែកពីគ្នា ដោយយោងតាមលទ្ធភាពជាក់ស្តែងរបស់រាជធានី ខេត្ត ។ ក្រុម
ត្រួតពិនិត្យលទ្ធផលនីមួយៗ ត្រូវរៀបចំកម្រិតបន្តបំពេញ តាមលំដាប់បន្តបំពេញរាប់សន្លឹកឆ្លោត
ដូចចែងក្រោមចំណុច ១១.២.១ ជំពូកទី ១១ នៃ ប.ន.យ.ស នេះ និង
ត្រូវមានសម្ភារៈ ឯកសារ និងទម្រង់បែបបទគ្រប់គ្រាន់ សម្រាប់បំពេញការងារ ។

១២.៤.៤.១ ក្នុងការត្រួតពិនិត្យលទ្ធផលខាងលើនេះ ប្រធានក្រុមត្រូវអង្គុយនៅ
ចុងតុម្នាង និងឱ្យលេខាធិការអង្គុយនៅចុងតុម្នាងទៀតទល់មុខប្រធាន
ហើយឱ្យអនុប្រធានក្រុម និងជំនួយការអង្គុយនៅអមសងខាងតុ
ទល់មុខគ្នា ។

១២.៤.៤.២ ប្រធានក្រុមត្រូវត្រៀមនៅក្បែរខ្លួនគាត់នូវទម្រង់បែបបទលេខ ១២០២
សម្រាប់បំពេញពាក្យបណ្តឹង សម្រាប់ប្រគល់ជូនភ្នាក់ងារគណបក្ស
នយោបាយតាមសំណើសុំ និងរាល់ទម្រង់បែបបទចាំបាច់ផ្សេងទៀត
សម្រាប់ប្រើក្នុងការត្រួតពិនិត្យលទ្ធផលនេះ ។

១២.៤.៤.៣ ប្រធានក្រុមត្រូវប្រគល់ឱ្យអនុប្រធាន និងលេខាធិការ នូវទម្រង់
បែបបទលេខ ១១១៦តព សម្រាប់បំពេញតារាងត្រួតពិនិត្យ
លទ្ធផលរបស់ក្រុមត្រួតពិនិត្យលទ្ធផលនៃ គធ/ខប ។

១២.៤.៤.៤ ប្រធានក្រុមត្រូវធានាឱ្យមានម៉ាស៊ីនគិតលេខមួយ (១) គ្រឿង សម្រាប់
ប្រើក្នុងកិច្ចប្រតិបត្តិការត្រួតពិនិត្យលទ្ធផលនេះ ។

១២.៤.៥ គធ/ខប ត្រូវណែនាំក្រុមត្រួតពិនិត្យលទ្ធផល ឱ្យត្រួតពិនិត្យលទ្ធផលបណ្តោះអាសន្ន
នៃការបោះឆ្នោតតាមឃុំ សង្កាត់ចំណុះរាជធានី ខេត្ត ដោយឡែកពីគ្នា និងតាម
លំដាប់លំដោយ នៃករណីជាក់ស្តែងនីមួយៗ ដូចចែងជាបន្តបន្ទាប់ក្នុងចំណុច
១២.១.៩.១ ១២.១.៩.២ និង ១២.១.៩.៣ ខាងលើ ។ ប្រសិនបើ
លក្ខខណ្ឌតម្រូវ ក្រុមត្រួតពិនិត្យលទ្ធផលអាចធ្វើការត្រួតពិនិត្យលទ្ធផលបណ្តោះ
អាសន្ននៃការបោះឆ្នោតតាមឃុំ សង្កាត់ពាក់ព័ន្ធ ដោយគួបផ្សំការអនុវត្តនីតិវិធី
សម្រាប់ករណីលើសពីមួយស្របពេលជាមួយគ្នា ។

**ការត្រួតពិនិត្យលទ្ធផលបណ្តោះអាសន្ននៃការបោះឆ្នោតក្នុងឃុំ សង្កាត់ ដែលគ្មានពាក្យបណ្តឹងតវ៉ា ឬបណ្តឹង
ជំនាស់ត្រូវបានដាក់នៅ គយ/សប និង នៅ គធ/ខប**

- ប្រការ ១២.៥ ក្នុងករណីឃុំ សង្កាត់ណា ដែលគ្មានពាក្យបណ្តឹងតវ៉ា ឬបណ្តឹងជំនាស់ត្រូវបានដាក់នៅ គយ/សប និងនៅ គធ/ខប ហើយដែលគ្មានកញ្ចប់សុវត្ថិភាព " ក " ណាមួយត្រូវបានបើក ដើម្បីត្រួតពិនិត្យ ផ្ទៀងផ្ទាត់សម្ភារៈ ឯកសារបោះឆ្នោត និងសន្លឹកឆ្នោតនៅ គយ/សប ដូចចែងក្នុងចំណុច ១២.១.៩.១ ខាងលើ ក្រុមត្រួតពិនិត្យលទ្ធផលនៃ គធ/ខប មិនអាចបើកកញ្ចប់សុវត្ថិភាព " ក " ណាមួយ ដើម្បីត្រួតពិនិត្យផ្ទៀងផ្ទាត់សម្ភារៈ ឯកសារបោះឆ្នោត និងរាប់សន្លឹកឆ្នោត ឡើងវិញទេ ។ ក្នុងករណីនេះ ក្រុមត្រួតពិនិត្យលទ្ធផលគ្រាន់តែធ្វើការត្រួតពិនិត្យ និងគណនា ផ្ទៀងផ្ទាត់លទ្ធផលបណ្តោះអាសន្ននៃការបោះឆ្នោតនៅឃុំ សង្កាត់នោះ ដោយផ្អែកលើកំណត់ ហេតុបូកសរុបលទ្ធផលបណ្តោះអាសន្ននៃការបោះឆ្នោតក្នុងឃុំ សង្កាត់ (ទ. ១១០៣) និង តារាងបូកសរុបលទ្ធផលបណ្តោះអាសន្ននៃការបោះឆ្នោតក្នុងឃុំ សង្កាត់ (ទ. ១១០៩) ប៉ុណ្ណោះ ។
- ១២.៥.១ ក្នុងដំណើរការនៃការត្រួតពិនិត្យលទ្ធផលក្នុងករណីខាងលើ ប្រធានក្រុមត្រួតពិនិត្យ លទ្ធផលនៃ គធ/ខប ត្រូវចាត់ចែងអនុវត្តតាមនីតិវិធីដូចខាងក្រោម ដោយត្រូវ ៖
 - ១២.៥.១.១ បង្កាប់ជំនួយការឱ្យនាំយកកញ្ចប់ " គពិសេស " នៃឃុំ សង្កាត់ ដែលគ្មានពាក្យបណ្តឹងម្តងមួយៗ ពីកន្លែងរក្សាស្តុកមកដាក់នៅលើតុ ចំពីមុខប្រធានក្រុម ។
 - ១២.៥.១.២ ប្រើកន្លែកាត់បើកកញ្ចប់ " គពិសេស " រួចដកយកស្រោមសំបុត្រ ដាក់កំណត់ហេតុបូកសរុបលទ្ធផលបណ្តោះអាសន្ននៃការបោះឆ្នោត ក្នុងឃុំ សង្កាត់ (ទ. ១១០៣) និងតារាងបូកសរុបលទ្ធផលបណ្តោះ អាសន្ននៃការបោះឆ្នោតក្នុងឃុំ សង្កាត់ (ទ. ១១០៩) និងរាល់ ស្រោមសំបុត្រដាក់កំណត់ហេតុនៃការបោះឆ្នោត និងការរាប់សន្លឹក ឆ្នោត (ទ. ១១០១ និង ១១០២) ដែលត្រូវធ្វើជូន គធ/ខប មកដាក់នៅលើតុ ។
 - ១២.៥.១.៣ ដកយកស្រោមសំបុត្រដាក់កំណត់ហេតុបូកសរុបលទ្ធផលបណ្តោះ អាសន្ននៃការបោះឆ្នោតក្នុងឃុំ សង្កាត់ (ទ. ១១០៣) និងតារាង បូកសរុបលទ្ធផលបណ្តោះអាសន្ននៃការបោះឆ្នោតក្នុងឃុំ សង្កាត់ (ទ. ១១០៩) ធ្វើជូន គ.ជ.ប ពីក្នុងកញ្ចប់ " គពិសេស " យក ទៅប្រគល់ជូនប្រធាន គធ/ខប ដើម្បីប្រមូលដាក់ទៅក្នុងកញ្ចប់ " យពិសេស " បន្ទាប់មកប្រធានក្រុមត្រូវដាក់កញ្ចប់ " គពិសេស " ទទេនៅក្បែរខ្លួនភាគី ។

១២.៥.១.៤ ចាត់ចែងសមាជិកក្នុងក្រុម ឱ្យត្រួតពិនិត្យ និងគណនាផ្ទៀងផ្ទាត់ លទ្ធផលបណ្តោះអាសន្ននៃការបោះឆ្នោតក្នុងឃុំ សង្កាត់ នោះ ដោយផ្អែកលើកំណត់ហេតុបូកសរុបលទ្ធផលបណ្តោះអាសន្ន នៃ ការបោះឆ្នោតក្នុងឃុំ សង្កាត់ (ទ.១១០៣) និងតារាងបូកសរុប លទ្ធផលបណ្តោះអាសន្ននៃការបោះឆ្នោតក្នុងឃុំ សង្កាត់ (ទ. ១១០៤) ដូចបញ្ជាក់ ក្នុងចំណុច១២.៥.១.២ខាងលើ ។ ក្នុងករណី មានភាពមិនច្បាស់លាស់ក្នុងការត្រួតពិនិត្យនេះ ក្រុមត្រួតពិនិត្យត្រូវ ផ្ទៀងផ្ទាត់បន្ថែមជាមួយនិងកំណត់ហេតុនៃការបោះឆ្នោត និងការ រាប់សន្លឹកឆ្នោត(ទ. ១១០១ និង ១១០២) នៃការិយាល័យបោះ ឆ្នោតពាក់ព័ន្ធ ។

១២.៥.១.៥ ធានាថា តារាងត្រួតពិនិត្យលទ្ធផលរបស់ក្រុមត្រួតពិនិត្យលទ្ធផល នៃ គណ/ខប (ទ. ១១១៦តត) ទាំងពីរ (២) ច្បាប់ ដែល អនុប្រធាន និងលេខាធិការបានបំពេញក្នុងការត្រួតពិនិត្យលទ្ធផល ត្រូវបានផ្ទៀងផ្ទាត់ឱ្យបានត្រឹមត្រូវជាមួយគ្នា និងត្រូវមានបញ្ជាក់ឈ្មោះ និងលេខកូដឃុំ សង្កាត់ពាក់ព័ន្ធ ។

១២.៥.១.៦ ធានាថាតារាងត្រួតពិនិត្យលទ្ធផលខាងលើទាំងពីរ (២) ច្បាប់ មាន បញ្ជាក់ច្បាស់នូវខ្លឹមសារដូចខាងក្រោម ប្រសិនបើបានរកឃើញ ថា ៖

- តួលេខនៃលទ្ធផលបណ្តោះអាសន្ននៃការបោះឆ្នោតនៅឃុំ សង្កាត់ ដែលបានត្រួតពិនិត្យ និងផ្ទៀងផ្ទាត់មានភាពត្រឹមត្រូវ ។
- គយ/សប មានកំហុសក្នុងការផ្ទៀងផ្ទាត់ និងគណនាលទ្ធផល បណ្តោះអាសន្ននៃការបោះឆ្នោតនៅឃុំ សង្កាត់នោះ ហើយ កំហុសនោះត្រូវបានកែតម្រូវដោយក្រុមត្រួតពិនិត្យលទ្ធផល ។
- បញ្ជីបេក្ខជនពីរ ឬច្រើនទទួលបានសន្លឹកឆ្នោតគាំទ្រស្មើគ្នាក្នុងការ បោះឆ្នោតនៅឃុំ សង្កាត់នោះ ។

១២.៥.១.៧ ក្នុងករណី ក្រុមត្រួតពិនិត្យលទ្ធផលបានរកឃើញកំហុសក្នុងការ គណនាបូកសរុបលទ្ធផលបណ្តោះអាសន្ននៃការបោះឆ្នោត ក្នុងឃុំ សង្កាត់ណាមួយ ប្រធានក្រុមត្រូវបង្ហាញកំហុស និងការកែតម្រូវ កំហុស ព្រមទាំងហេតុផលនៃការកែតម្រូវនោះ ចំពោះមុខភ្នាក់ងារ គណបក្សនយោបាយ និងអ្នកសង្កេតការណ៍ ដែលមានវត្តមាន ។ ក្នុងការកែតម្រូវកំហុសនេះ ប្រធានក្រុមត្រូវឆ្លុះបញ្ចាំងលើតួលេខដែលខុស រួចសរសេរតួលេខថ្មីក្បែរនោះ ដោយមានចុះហត្ថលេខារបស់ប្រធាន ក្រុមផង ។

១២.៥.១.៨ ធានាថាតារាងត្រួតពិនិត្យលទ្ធផល (ទ. ១១១៦តព) ខាងលើ ត្រូវបានចុះហត្ថលេខា ដោយសមាសភាពទាំងអស់នៃក្រុមត្រួតពិនិត្យលទ្ធផលពាក់ព័ន្ធ ។

១២.៥.១.៩ ធានាថា តារាងត្រួតពិនិត្យលទ្ធផល (ទ. ១១១៦តព) ខាងលើ ត្រូវបានដាក់ភ្ជាប់ទៅនឹងកំណត់ហេតុបូកសរុបលទ្ធផលបណ្តោះអាសន្ននៃការបោះឆ្នោតក្នុងឃុំ សង្កាត់ (ទ. ១១០៣) និងតារាងបូកសរុបលទ្ធផលបណ្តោះអាសន្ននៃការបោះឆ្នោតក្នុងឃុំ សង្កាត់ (ទ. ១១០៩) ដូចចែងក្នុងចំណុច ១២.៥.១.៨ ខាងលើ រួចដាក់ជូន គណៈ/ខប ពិនិត្យសម្រេច ។

១២.៥.២ គណៈ/ខប ត្រូវពិនិត្យសម្រេចលើតារាងត្រួតពិនិត្យលទ្ធផល របស់ក្រុមត្រួតពិនិត្យលទ្ធផល ដែលបានដាក់ជូន ដូចចែងក្នុងចំណុច ១២.៥.១.៩ ខាងលើ ។ ប្រសិនបើពិនិត្យឃើញថាត្រឹមត្រូវហើយ ប្រធាន គណៈ/ខប ត្រូវចាយល់ព្រម រួចចុះហត្ថលេខា បោះត្រា និងកាលបរិច្ឆេទ និងដាក់បង្ហាញចំពោះភ្នាក់ងារគណបក្សនយោបាយពាក់ព័ន្ធ និងអ្នកសង្កេតការណ៍ ហើយត្រូវ ៖

១២.៥.២.១ ប្រគល់តារាងត្រួតពិនិត្យលទ្ធផល ដែលចាយល់ព្រមខាងលើមួយ (១) ច្បាប់ និងរាល់សំណុំឯកសារភ្ជាប់ជាមួយ ជូនក្រុមត្រួតពិនិត្យលទ្ធផល ដើម្បីដាក់ទៅក្នុងកញ្ចប់ " គពិសេស " រក្សាទុកជាឯកសារនៅ គណៈ/ខប ។

១២.៥.២.២ ប្រគល់តារាងត្រួតពិនិត្យលទ្ធផល ដែលចាយល់ព្រមខាងលើមួយ (១) ច្បាប់ ជូនក្រុមកំណត់ចំនួនអាសនៈដែលត្រូវបន្តអនុវត្តតាមនីតិវិធី ដូចចែងក្រោមប្រការ ១២.៩ ក្នុងជំពូកនេះ ។

១២.៥.៣ ប្រធាន គណៈ/ខប ត្រូវធានាថា នៅរៀងរាល់ពេលនៃកិច្ចប្រតិបត្តិការត្រួតពិនិត្យលទ្ធផលបណ្តោះអាសន្ននៃការបោះឆ្នោតក្នុងឃុំ សង្កាត់នីមួយៗ ប្រធានក្រុមត្រួតពិនិត្យលទ្ធផល បានប្រគល់ស្រោមសំបុត្រដាក់កំណត់ហេតុបូកសរុបលទ្ធផលបណ្តោះអាសន្ននៃការបោះឆ្នោតក្នុងឃុំ សង្កាត់(ទ. ១១០៣) និងតារាងបូកសរុបលទ្ធផលបណ្តោះអាសន្ននៃការបោះឆ្នោតក្នុងឃុំ សង្កាត់ (ទ. ១១០៩) ធ្វើជូន គ.ជ.ប ជូនគាត់ ដើម្បីគាត់ប្រមូលផ្តុំដាក់ទៅក្នុងកញ្ចប់ " យពិសេស " ដែលត្រៀមបម្រុងជាស្រេច ដូចចែងក្នុងចំណុច ១២.១០.២ ខាងក្រោម ។

១២.៥.៤ ប្រធាន គណៈ/ខប ត្រូវធានាថា តារាងត្រួតពិនិត្យលទ្ធផលមួយ (១) ច្បាប់ និង រាល់ឯកសារ ដូចបញ្ជាក់ក្នុងចំណុច ១២.៥.១.៤ ខាងលើ ដែលបានប្រើក្នុង ការត្រួតពិនិត្យលទ្ធផល និងដាក់ជូន គណៈ/ខប ពិនិត្យសម្រេចរួចហើយ ត្រូវបាន ក្រុមត្រួតពិនិត្យលទ្ធផលដាក់ទៅក្នុងស្រោមសំបុត្រដូចដើម និងវេចខ្ចប់ក្នុងកញ្ចប់ " គតិសេស " រួចយកទៅរក្សាទុកនៅកន្លែងស្តុកវិញ ដែលត្រូវរក្សាទុកជាឯកសារ របស់ គណៈ/ខប ។

១២.៥.៥ គណៈ/ខប ត្រូវធានាថា ការត្រួតពិនិត្យលទ្ធផលបណ្តោះអាសន្ននៃការបោះឆ្នោត នៅឃុំ សង្កាត់ ដែលគ្មានបណ្តឹងទាំងអស់ចំណុះ រាជធានី ខេត្ត ត្រូវបានអនុវត្ត ម្តងមួយឃុំ សង្កាត់ ហើយរាល់នីតិវិធី ដូចចែងចាប់ពីចំណុច ១២.៥.១ ដល់ ១២.៥.៤ ខាងលើ ត្រូវតែបានអនុវត្ត ។

ការត្រួតពិនិត្យលទ្ធផលបណ្តោះអាសន្ននៃការបោះឆ្នោតនៅឃុំ សង្កាត់ដែលមានពាក្យបណ្តឹងតវ៉ា ឬបណ្តឹង ខំទាស់ ត្រូវបានដាក់នៅ គណៈ/សប មានការបើកកញ្ចប់សុវត្ថិភាព " ក " ដើម្បីត្រួតពិនិត្យផ្ទៀងផ្ទាត់សម្ភារៈ ឯកសារបោះឆ្នោត និងសន្លឹកឆ្នោតនៅ គណៈ/សប និងដែលមានពាក្យបណ្តឹងតវ៉ា ឬបណ្តឹងខំទាស់ដាក់នៅ គណៈ/ខប

ប្រការ ១២.៦ ក្នុងករណីឃុំ សង្កាត់ណាដែលមានពាក្យបណ្តឹងតវ៉ា ឬបណ្តឹងជំទាស់ត្រូវបានដាក់នៅ គណៈ/សប មានកញ្ចប់សុវត្ថិភាព " ក " មួយ ឬច្រើនត្រូវបានបើកដើម្បីត្រួតពិនិត្យផ្ទៀងផ្ទាត់ សម្ភារៈ ឯកសារបោះឆ្នោត និងសន្លឹកឆ្នោតនៅ គណៈ/សប មានសេចក្តីសម្រេចរបស់ គណៈ/សប យល់ព្រម ឬបដិសេធលើបណ្តឹងនោះ និងដែលមានពាក្យបណ្តឹងតវ៉ា ឬបណ្តឹងជំទាស់ ត្រូវ បានដាក់នៅ គណៈ/ខប ដូចចែងក្នុងចំណុច ១២.១.៩.២ ខាងលើ ក្រុមត្រួតពិនិត្យលទ្ធផល នៃ គណៈ/ខប ក៏ត្រូវធ្វើការត្រួតពិនិត្យលទ្ធផលបណ្តោះអាសន្ននៃការបោះឆ្នោតនៅឃុំ សង្កាត់ នោះផងដែរ ។ ក្នុងករណីនេះ នីតិវិធីក្នុងជំពូកនេះ ដូចចែងក្រោមចំណុច ១២.៥.១ និង ១២.៥.៣ ខាងលើ ត្រូវតែបានអនុវត្ត ប៉ុន្តែក្រុមត្រួតពិនិត្យលទ្ធផលនៃ គណៈ/ខប ត្រូវអនុវត្ត បន្ថែមតាមលក្ខខណ្ឌ ដូចខាងក្រោម ៖

១២.៦.១ ក្រុមត្រួតពិនិត្យលទ្ធផលត្រូវត្រួតពិនិត្យជាមុន នូវសេចក្តីសម្រេចរបស់ គណៈ/សប លើពាក្យបណ្តឹងពាក់ព័ន្ធ របាយការណ៍របស់ គណៈ/សប ស្តីពីការបើកកញ្ចប់ សុវត្ថិភាព " ក " ដើម្បីត្រួតពិនិត្យផ្ទៀងផ្ទាត់ សម្ភារៈ ឯកសារបោះឆ្នោត និងសន្លឹក ឆ្នោត និងពាក្យបណ្តឹងតវ៉ា ឬបណ្តឹងជំទាស់ពាក់ព័ន្ធនឹងឃុំ សង្កាត់ ដែលបានដាក់ នៅ គណៈ/ខប ហើយត្រូវស្នើសុំយោបល់សម្រេចរបស់ គណៈ/ខប អំពីការអនុញ្ញាត ឱ្យបើក ឬមិនឱ្យបើកកញ្ចប់សុវត្ថិភាព " ក " នៃការិយាល័យបោះឆ្នោតពាក់ព័ន្ធ។

១២.៦.១.១ ផ្នែកតាមឯកសារខាងលើ ក្នុងករណីគ្មានភាពមិនប្រក្រតី គឃ/ខប មិនចាំបាច់តម្រូវឱ្យបើកកញ្ចប់សុវត្ថិភាព " ក " ដើម្បីត្រួតពិនិត្យ ផ្ទៀងផ្ទាត់សម្ភារៈ ឯកសារបោះឆ្នោត និងរាប់សន្លឹកឆ្នោតឡើងវិញឡើយ ។

១២.៦.១.២ ផ្នែកតាមឯកសារខាងលើ ក្នុងករណីមានភាពមិនប្រក្រតីធ្ងន់ធ្ងរដែល នាំឱ្យប៉ះពាល់លទ្ធផលបណ្តោះអាសន្ននៃការបោះឆ្នោតក្នុងឃុំ សង្កាត់ ពាក់ព័ន្ធ គឃ/ខប ត្រូវសម្រេចឱ្យបើកកញ្ចប់សុវត្ថិភាព " ក " ដើម្បីត្រួតពិនិត្យផ្ទៀងផ្ទាត់សម្ភារៈ ឯកសារបោះឆ្នោត និងរាប់សន្លឹក ឆ្នោតឡើងវិញ ។

១២.៦.២ ប្រសិនបើ គឃ/ខប សម្រេចមិនឱ្យបើកកញ្ចប់សុវត្ថិភាព " ក " ដើម្បីត្រួតពិនិត្យ ផ្ទៀងផ្ទាត់សម្ភារៈ ឯកសារបោះឆ្នោត និងរាប់សន្លឹកឆ្នោតឡើងវិញ ដូចចែងក្នុង ចំណុច ១២.៦.១.១ ខាងលើទេ រាល់នីតិវិធីក្នុងជំពូកនេះ ដូចចែងចាប់ពីចំណុច ១២.៥.១ ដល់ ១២.៥.៤ ខាងលើ ត្រូវតែបានអនុវត្ត ។

១២.៦.៣ ប្រសិនបើ គឃ/ខប សម្រេចឱ្យបើកកញ្ចប់សុវត្ថិភាព " ក " ដើម្បីត្រួតពិនិត្យ ផ្ទៀងផ្ទាត់សម្ភារៈ ឯកសារបោះឆ្នោត និងរាប់សន្លឹកឆ្នោតឡើងវិញ ដូចចែងក្នុង ចំណុច ១២.៦.១.២ ខាងលើ ក្រុមត្រួតពិនិត្យលទ្ធផលត្រូវអនុវត្តនីតិវិធីចំណុច ១២.៥.១ និង ១២.៥.៣ ខាងលើ ហើយបន្ទាប់មកប្រធានក្រុមត្រូវ ៖

១២.៦.៣.១ បង្គាប់ជំនួយការឱ្យទៅនាំយកកញ្ចប់ " គ មានបណ្តឹង " នៃឃុំ សង្កាត់ពាក់ព័ន្ធ ពីបន្ទប់រក្សាស្តុក មកដាក់នៅលើតុចម្រុះប្រធានក្រុម ។

១២.៦.៣.២ កាត់សោឃុំបើកកញ្ចប់ " គ មានបណ្តឹង " ដកយកកញ្ចប់ " ខ " ចេញមកក្រៅ រួចបើក និងដកយកកញ្ចប់សុវត្ថិភាព " ក " មកដាក់នៅលើតុ ។

១២.៦.៣.៣ ប្រើកន្លែងកាត់បើកកញ្ចប់សុវត្ថិភាព " ក " រួចដកយករាល់ ស្រោមសំបុត្រ និងស្បែកស្លាកដាក់សម្ភារៈ ឯកសារបោះឆ្នោត ទាំងអស់ដែលមាននៅខាងក្នុង មកដាក់ដោយឡែកពីគ្នា នៅលើតុ ខាងមុខគាត់ ។

១២.៦.៣.៤ ប្រគល់កំណត់ហេតុនៃការបោះឆ្នោត និងការរាប់សន្លឹកឆ្នោត និង តារាងកត់ត្រាសំឡេងឆ្នោតឱ្យទៅលេខាធិការ សម្រាប់តាមដានពិនិត្យ

ដោយប្រៀបធៀបទៅនឹងលទ្ធផល នៃការបើកកញ្ចប់សុវត្ថិភាព " ក " ដើម្បីត្រួតពិនិត្យផ្ទៀងផ្ទាត់សម្ភារៈ ឯកសារបោះឆ្នោត និង រាប់សន្លឹកឆ្នោតឡើងវិញ ។

១២.៦.៣.៥ បើកស្រោមសំបុត្រ ឬស្បែងប្លាស្ទិកដាក់សម្ភារៈ ឯកសារបោះឆ្នោត ម្តងមួយៗ ដើម្បីត្រួតពិនិត្យផ្ទៀងផ្ទាត់តាមនីតិវិធី ដូចចែងក្រោម ចំណុច ១២.៦.៤ ខាងក្រោម ។

១២.៦.៤ នៅពេលមានកំណត់ហេតុនៃការបោះឆ្នោត និងការរាប់សន្លឹកឆ្នោត និងតារាងកត់ត្រា សំឡេងឆ្នោត ព្រមទាំងសម្ភារៈ ឯកសារបោះឆ្នោតនៃការិយាល័យបោះឆ្នោតពាក់ព័ន្ធ គ្រប់គ្រាន់ហើយ ប្រធានក្រុមត្រួតពិនិត្យលទ្ធផលត្រូវចាត់ចែងត្រួតពិនិត្យផ្ទៀងផ្ទាត់ សម្ភារៈ ឯកសារបោះឆ្នោត និងរាប់សន្លឹកឆ្នោតនៅការិយាល័យនោះឡើងវិញ តាម លំនាំនីតិវិធីដូចចែងក្រោមចំណុច ១១.១២.២ ក្នុងជំពូកទី ១១ នៃ ប.ន.យ.ស នេះ ដោយត្រូវយកចិត្តទុកដាក់ចំពោះបញ្ហាក្នុងកម្មវត្ថុនៃពាក្យបណ្តឹងពាក់ព័ន្ធ និង ត្រូវពិនិត្យផ្ទៀងផ្ទាត់សុពលភាព និងកំណត់ជាសន្លឹកឆ្នោតបានការ ឬសន្លឹកឆ្នោត មិនបានការ ដោយត្រូវអនុវត្តតាមលំនាំនីតិវិធីចាប់ពីចំណុច ១១.២.៦ ដល់ ១១.២.១២ ជំពូកទី១១ នៃ ប.ន.យ.ស នេះ ។

១២.៦.៥ ក្នុងករណី គណ/ខប សម្រេចឱ្យបើកកញ្ចប់សុវត្ថិភាព " ក " នៃការិយាល័យ បោះឆ្នោតលើសពីមួយ ដើម្បីត្រួតពិនិត្យផ្ទៀងផ្ទាត់សម្ភារៈ ឯកសារបោះឆ្នោត និងរាប់ សន្លឹកឆ្នោតឡើងវិញ ក្រុមត្រួតពិនិត្យលទ្ធផលត្រូវអនុវត្ត តាមលំនាំនីតិវិធីដែល ដូចចែងក្នុងចំណុច ១២.៦.៣ និង ១២.៦.៤ ខាងលើ សម្រាប់កញ្ចប់ សុវត្ថិភាព " ក " នីមួយៗ រហូតទាល់តែអស់កញ្ចប់សុវត្ថិភាព " ក " ដែលត្រូវបើក ។

១២.៦.៦ បន្ទាប់ពីអនុវត្តការបើកកញ្ចប់សុវត្ថិភាព " ក " នៃការិយាល័យបោះឆ្នោតណាមួយ ដើម្បីត្រួតពិនិត្យផ្ទៀងផ្ទាត់សម្ភារៈ ឯកសារបោះឆ្នោត និងរាប់សន្លឹកឆ្នោតឡើងវិញ ដូចចែងក្រោមចំណុច ១២.៦.៣ ១២.៦.៤ និង ១២.៦.៥ ខាងលើ រួចរាល់ហើយ ប្រធានក្រុមត្រួតពិនិត្យលទ្ធផលត្រូវចាត់ចែងអនុវត្តដូចខាងក្រោម ៖
១២.៦.៦.១ ធ្វើរបាយការណ៍ស្តីពីការបើកកញ្ចប់សុវត្ថិភាព " ក " ដើម្បីត្រួតពិនិត្យ ផ្ទៀងផ្ទាត់សម្ភារៈ ឯកសារបោះឆ្នោត និងរាប់សន្លឹកឆ្នោតឡើង វិញចំនួនពីរ (២) ច្បាប់ ដែលត្រូវចុះហត្ថលេខាដោយសមាសភាព ទាំងអស់នៃក្រុមត្រួតពិនិត្យលទ្ធផល ។ ក្នុងរបាយការណ៍នេះត្រូវតែ មានលើកយោបល់ស្នើសុំ គណ/ខប ពិនិត្យសម្រេច ៖

យល់ព្រមទទួលយកលទ្ធផលបណ្តោះអាសន្ន នៃការបោះឆ្នោត
នៅការិយាល័យបោះឆ្នោតពាក់ព័ន្ធ ឬ/និងលទ្ធផលបណ្តោះ
អាសន្ននៃការបោះឆ្នោតក្នុងឃុំ សង្កាត់ពាក់ព័ន្ធ ។

ព្យួរលទ្ធផលបណ្តោះអាសន្ន នៃការបោះឆ្នោតក្នុងឃុំ សង្កាត់
ពាក់ព័ន្ធ ដោយត្រូវបដិសេធលទ្ធផលបណ្តោះអាសន្ននៃការ
បោះឆ្នោតនៅឃុំ សង្កាត់ ឬនៅការិយាល័យបោះឆ្នោតណា
មួយក្នុងឃុំ សង្កាត់ពាក់ព័ន្ធ ។

១២.៦.៦.២ ចារលើរបាយការណ៍របស់ គយ/សប ស្តីពីការបើកកញ្ចប់សុវត្ថិភាព
" ក " ដើម្បីត្រួតពិនិត្យផ្ទៀងផ្ទាត់សម្ភារៈ ឯកសារបោះឆ្នោត
និងសន្លឹកឆ្នោត (ប្រសិនបើមាន) ដោយបញ្ជាក់ខ្លឹមសារស្របទៅនឹង
របាយការណ៍របស់ក្រុមត្រួតពិនិត្យលទ្ធផល ដូចចែងក្នុងចំណុច
១២.៦.៦.១ ខាងលើ ។

១២.៦.៦.៣ ដាក់របាយការណ៍ ដូចចែងក្នុងចំណុច ១២.៦.៦.១ ខាងលើ
សេចក្តីសម្រេចរបស់ គយ/សប លើពាក្យបណ្តឹងពាក់ព័ន្ធ
របាយការណ៍របស់ គយ/សប ស្តីពីការបើកកញ្ចប់សុវត្ថិភាព
" ក " ដើម្បីត្រួតពិនិត្យផ្ទៀងផ្ទាត់សម្ភារៈ ឯកសារបោះឆ្នោត និង
សន្លឹកឆ្នោត (ប្រសិនបើមាន) ភ្ជាប់ទៅនឹងតារាងត្រួតពិនិត្យលទ្ធផល
និងសំណុំឯកសារពាក់ព័ន្ធ ដែលក្រុមត្រួតពិនិត្យលទ្ធផលត្រូវដាក់
ជូន គធ/ខប ពិនិត្យសម្រេច ដូចបញ្ជាក់ក្នុងចំណុច ១២.៥.១.៩
ខាងលើ ។

១២.៦.៦.៤ ដាក់សម្ភារៈ ឯកសារបោះឆ្នោតទៅក្នុងស្បោងប្លាស្ទិក និងស្រោម
សំបុត្រពាក់ព័ន្ធនានា រួចវេចខ្ចប់ក្នុងកញ្ចប់សុវត្ថិភាព " ក " វិញ
តាមលំនាំដើម ។

១២.៦.៦.៥ ដាក់កញ្ចប់សុវត្ថិភាព " ក " ទៅក្នុងកញ្ចប់ " ខ " រួចចងភ្ជិត និង
ដាក់កញ្ចប់ " ខ " ទៅក្នុងកញ្ចប់ " គ " មានបណ្តឹង បើកកញ្ចប់
សុវត្ថិភាព " ក " នៃឃុំ សង្កាត់ពាក់ព័ន្ធតាមលំនាំដើម ដែលត្រូវ
នាំយកទៅរក្សាទុកនៅកន្លែងដើម ត្រៀមសម្រាប់ការវេចខ្ចប់ និង
បញ្ជូនទៅ គ.ជ.ប ។

១២.៦.៧ ផ្នែកលើរបាយការណ៍របស់ក្រុមត្រួតពិនិត្យលទ្ធផល ស្តីពីការបើកកញ្ចប់សុវត្ថិភាព " ក " ដើម្បីត្រួតពិនិត្យផ្ទៀងផ្ទាត់សម្ភារៈ ឯកសារបោះឆ្នោត និងរាប់សន្លឹក ឆ្នោតឡើងវិញ និងសំណុំឯកសារ ដូចចែងក្នុងចំណុច ១២.៦.៦.៣ ខាងលើ ព្រមទាំងផ្នែកលើពាក្យបណ្តឹងតវ៉ា ឬបណ្តឹងជំទាស់ដែល គណ/ខប បានទទួល គណ/ខប ត្រូវប្រជុំសម្រេចលើពាក្យបណ្តឹងពាក់ព័ន្ធ ដោយត្រូវអនុវត្តតាមចំណុច ១២.៦.១១ ១២.៦.១២ និង ១២.៦.១៣ ខាងក្រោម ។

១២.៦.៨ ក្នុងករណីពាក្យបណ្តឹងតវ៉ា ឬបណ្តឹងជំទាស់ ដូចចែងក្រោមចំណុច ១២.៣.៦ ខាងលើ ត្រូវបានដាក់នៅ គណ/ខប នៅក្រោយពេលដែលក្រុមត្រួតពិនិត្យលទ្ធផល បានធ្វើការត្រួតពិនិត្យរួចហើយ ក្រោមប្រការ ១២.៦ នេះ នូវលទ្ធផល បណ្តោះអាសន្ននៃការបោះឆ្នោតនៅឃុំ សង្កាត់ពាក់ព័ន្ធនឹងពាក្យបណ្តឹងនោះ គណ/ខប ត្រូវផ្អែកលើលទ្ធផលនៃការត្រួតពិនិត្យរួចហើយនោះ ដើម្បីប្រជុំសម្រេចលើពាក្យ បណ្តឹងពាក់ព័ន្ធ ។

១២.៦.៩ ក្នុងករណីពាក្យបណ្តឹងតវ៉ា ឬបណ្តឹងជំទាស់ ដូចចែងក្រោមចំណុច ១២.៣.៦ ខាងលើ ត្រូវបានដាក់នៅ គណ/ខប នៅក្រោយពេលដែលក្រុមត្រួតពិនិត្យលទ្ធផល បានធ្វើការត្រួតពិនិត្យរួចហើយ ក្រោមប្រការ ១២.៥ ខាងលើ នូវលទ្ធផល បណ្តោះអាសន្ននៃការបោះឆ្នោតនៅឃុំ សង្កាត់ពាក់ព័ន្ធនឹងពាក្យបណ្តឹងនោះ គណ/ខប ត្រូវធានាថា រាល់នីតិវិធីដូចចែងក្នុងចំណុច ១២.៦.៣ ១២.៦.៤ ១២.៦.៥ ១២.៦.៦ និង ១២.៦.៧ ត្រូវតែបានអនុវត្តនៅមុនពេល គណ/ខប ប្រជុំសម្រេច លើពាក្យបណ្តឹង ។

១២.៦.១០ ក្នុងករណីពាក្យបណ្តឹងតវ៉ា ឬបណ្តឹងជំទាស់ ដូចចែងក្រោមចំណុច ១២.៣.៦ ខាងលើ ពាក់ព័ន្ធនឹងឃុំ សង្កាត់ ដែលមិនទាន់បានត្រួតពិនិត្យ គណ/ខប ត្រូវធានា ថា រាល់នីតិវិធី ដូចចែងក្នុងចំណុច ១២.៥.១ ១២.៥.៣ ១២.៦.៣ ១២.៦.៤ ១២.៦.៥ ១២.៦.៦ និង ១២.៦.៧ ខាងលើ ត្រូវតែបានអនុវត្តនៅមុនពេល គណ/ខប ប្រជុំសម្រេចលើពាក្យបណ្តឹង ។

ការប្រជុំសម្រេចរបស់ គណ/ខប លើពាក្យបណ្តឹងតវ៉ា ឬបណ្តឹងជំទាស់

១២.៦.១១ ប្រសិនបើ គណ/ខប សម្រេចយល់ព្រមទទួលយកលទ្ធផលបណ្តោះអាសន្ននៃការ បោះឆ្នោតនៅឃុំ សង្កាត់ ឬនៅការិយាល័យបោះឆ្នោតណាមួយក្នុងឃុំ សង្កាត់ គណ/ខប ត្រូវបដិសេធសេចក្តីសម្រេចរបស់ គណ/សប ដែលបានយល់ព្រម តាមពាក្យបណ្តឹងពាក់ព័ន្ធ និងបដិសេធពាក្យបណ្តឹងតវ៉ា ឬបណ្តឹងជំទាស់ដែល បានដាក់នៅ គណ/ខប ។ ប្រធាន គណ/ខប ត្រូវ ៖

១២.៦.១១.១ ចារយល់ព្រមលើការងារត្រួតពិនិត្យលទ្ធផល និងលើរបាយការណ៍ ស្តីពីការបើកកញ្ចប់សុវត្ថិភាព " ក " ដើម្បីត្រួតពិនិត្យផ្ទៀងផ្ទាត់ សម្ភារៈ ឯកសារបោះឆ្នោត និងរាប់សន្លឹកឆ្នោតឡើងវិញ របស់ ក្រុមត្រួតពិនិត្យលទ្ធផល ឬ/និងលើរបាយការណ៍របស់ គយ/សប ស្តីពីការបើកកញ្ចប់សុវត្ថិភាព " ក " ដើម្បីត្រួតពិនិត្យផ្ទៀង ផ្ទាត់សម្ភារៈ ឯកសារបោះឆ្នោត និងសន្លឹកឆ្នោត (ប្រសិនបើមាន) ដែលបានដាក់ភ្ជាប់ជាមួយសំណុំឯកសារពាក់ព័ន្ធ ជូន គណៈ/ខប ពិនិត្យសម្រេច ដូចចែងក្នុងចំណុច ១២.៦.៦.៣ ខាងលើ រួចចុះ ហត្ថលេខា បោះត្រា និងកាលបរិច្ឆេទ ព្រមទាំងដាក់បង្ហាញចំពោះ អ្នកប្តឹង ភ្នាក់ងារនៃគណបក្សនយោបាយ និងអ្នកសង្កេតការណ៍ ដែលមានវត្តមាន ។

១២.៦.១១.២ ចារបដិសេធលើសម្រង់សេចក្តីសម្រេចរបស់ គយ/សប ដែល បានយល់ព្រមតាមពាក្យបណ្តឹងពាក់ព័ន្ធ រួចចុះហត្ថលេខា កាល បរិច្ឆេទ និងបោះត្រា ។

១២.៦.១១.៣ ធានាថា សមាជិកទទួលបន្ទុកសេវាកម្មច្បាប់ បានបំពេញសម្រង់ សេចក្តីសម្រេចរបស់ គណៈ/ខប យល់ព្រមទទួលយកលទ្ធផល បណ្តោះអាសន្ននៃការបោះឆ្នោតនៅឃុំ សង្កាត់ ឬនៅការិយាល័យ បោះឆ្នោតណាមួយក្នុងឃុំ សង្កាត់ពាក់ព័ន្ធ ដែលត្រូវបដិសេធ ពាក្យបណ្តឹងតវ៉ា ឬបណ្តឹងជំទាស់ ដែលដាក់នៅ គណៈ/ខប ដោយ បញ្ជាក់ច្បាស់ពី មូលហេតុហើយដែលត្រូវចុះហត្ថលេខា កាល បរិច្ឆេទ និងបោះត្រា ដោយសមាជិកទទួលបន្ទុកសេវាកម្មច្បាប់ និងប្រធាន គណៈ/ខប ។

១២.៦.១១.៤ ប្រគល់សម្រង់សេចក្តីសម្រេចរបស់ គណៈ/ខប យល់ព្រមទទួលយក លទ្ធផលបណ្តោះអាសន្ននៃការបោះឆ្នោត ជូនអ្នកប្តឹងមួយ (១) ច្បាប់ ជូនគ្រប់ភ្នាក់ងារនៃគណបក្សនយោបាយឈរឈ្មោះក្នុងឃុំ សង្កាត់ មួយ (១) ច្បាប់ ផ្ញើជូន គ.ជ.ប មួយ (១) ច្បាប់ ផ្ញើជូន គយ/សប ពាក់ព័ន្ធមួយ (១) ច្បាប់ និងរក្សាទុកជាឯកសារ មួយ (១) ច្បាប់ ។

១២.៦.១១.៥ ជម្រាបអ្នកប្តឹង ដែលមិនសុខចិត្តនឹងសេចក្តីសម្រេចរបស់ គណៈ/ខប ខាងលើនេះថា គាត់មានសិទ្ធិដាក់ពាក្យបណ្តឹងតវ៉ានៅ គ.ជ.ប ក្នុងរយៈពេលយ៉ាងយូរមួយ (៤) ថ្ងៃ បន្ទាប់ពីថ្ងៃបានទទួល សម្រង់សេចក្តីសម្រេចរបស់ គណៈ/ខប ។

- ១២.៦.១១.៦ ប្រគល់ ទ. ១២០២ សម្រាប់បំពេញពាក្យបណ្តឹង ចំនួនបី (៣) ច្បាប់ជូនអ្នកប្តឹង (ប្រសិនបើគាត់ស្នើសុំ) ។
- ១២.៦.១១.៧ ប្រគល់រាល់ឯកសារដូចចែងក្នុងចំណុច ១២.៦.១១.១ ១២.៦.១១.២ ១២.៦.១១.៣ និង ១២.៦.១១.៤ មួយមុខ មួយ (១) ច្បាប់ ទៅឱ្យក្រុមត្រួតពិនិត្យលទ្ធផលជាក់ក្នុងកញ្ចប់ " គតិសេស " ដើម្បី រក្សាទុកជាឯកសារនៅ គធ/ខប ។
- ១២.៦.១១.៨ ប្រគល់រាល់ឯកសារដូចចែងក្នុងចំណុច ១២.៦.១១.១ ខាងលើ ក្នុងមួយមុខ មួយ (១) ច្បាប់ ទៅឱ្យក្រុមកំណត់ចំនួនអាសនៈដែល ត្រូវបន្តអនុវត្តតាមនីតិវិធី ដូចចែងក្រោមប្រការ ១២.៩ ក្នុង ជំពូកនេះ ។

១២.៦.១២ ប្រសិនបើ គធ/ខប សម្រេចព្យួរលទ្ធផលបណ្តោះអាសន្ននៃការបោះឆ្នោតនៅឃុំ សង្កាត់ណាមួយ ដែលត្រូវយល់ព្រមតាមសេចក្តីសម្រេចរបស់ គយ/សប បដិសេធលទ្ធផលបណ្តោះអាសន្ននៃការបោះឆ្នោតនៅឃុំ សង្កាត់ ឬនៅការិយាល័យបោះឆ្នោតណាមួយក្នុងឃុំ សង្កាត់ពាក់ព័ន្ធ និងយល់ព្រមតាមបណ្តឹងតវ៉ា ឬបណ្តឹងជំទាស់ ដែលបានដាក់នៅ គធ/ខប ប្រធាន គធ/ខប ត្រូវ ៖

- ១២.៦.១២.១ ចារព្យួរលទ្ធផល លើតារាងត្រួតពិនិត្យលទ្ធផល និងលើរបាយការណ៍ ស្តីពីការបើកកញ្ចប់សុវត្ថិភាព " ក " ដើម្បីត្រួតពិនិត្យផ្ទៀងផ្ទាត់ សម្ភារៈ ឯកសារបោះឆ្នោត និងរាប់សន្លឹកឆ្នោតឡើងវិញរបស់ ក្រុមត្រួតពិនិត្យលទ្ធផលដែលបានដាក់ជូន គធ/ខប ពិនិត្យសម្រេច ដូចចែងក្នុងចំណុច ១២.៦.៦.៣ ខាងលើ រួចចុះហត្ថលេខា កាលបរិច្ឆេទ និងបោះត្រា ព្រមទាំងដាក់បង្ហាញចំពោះអ្នកប្តឹង ភ្នាក់ងារគណបក្សនយោបាយ និងអ្នកសង្កេតការណ៍ ដែលមាន វត្តមាន ។
- ១២.៦.១២.២ ចារយល់ព្រមលើសម្រង់សេចក្តីសម្រេចរបស់ គយ/សប ដែល បានយល់ព្រមតាមពាក្យបណ្តឹងតវ៉ា ឬបណ្តឹងជំទាស់ពាក់ព័ន្ធ រួច ចុះហត្ថលេខា កាលបរិច្ឆេទ និងបោះត្រា ។
- ១២.៦.១២.៣ ធានាថា សមាជិកទទួលបន្ទុកសេវាកម្មច្បាប់ បានបំពេញសម្រង់ សេចក្តីសម្រេចរបស់ គធ/ខប បដិសេធលទ្ធផលបណ្តោះអាសន្ន នៃការបោះឆ្នោតនៅឃុំ សង្កាត់ ឬនៅការិយាល័យបោះឆ្នោតណាមួយ ក្នុងឃុំ សង្កាត់ពាក់ព័ន្ធ ដែលត្រូវយល់ព្រមតាមបណ្តឹងតវ៉ា ឬ

បណ្តឹងជំទាស់ ដែលបានដាក់នៅ គធ/ខប ដោយបញ្ជាក់ច្បាស់ ពីមូលហេតុផង ហើយដែលត្រូវចុះហត្ថលេខា កាលបរិច្ឆេទ និង បោះត្រា ដោយសមាជិកទទួលបន្ទុកសេវាកម្មច្បាប់ និង ប្រធាន គធ/ខប ។

១២.៦.១២.៤ ប្រគល់សម្រង់សេចក្តីសម្រេចរបស់ គធ/ខប បដិសេធលទ្ធផល បណ្តោះអាសន្ននៃការបោះឆ្នោតខាងលើ ជូនអ្នកប្តឹងមួយ (១) ច្បាប់ ជូនគ្រប់ភ្នាក់ងារនៃគណបក្សនយោបាយឈរឈ្មោះបោះឆ្នោត ក្នុង ឃុំ សង្កាត់មួយ (១) ច្បាប់ ធ្វើជូន គ.ជ.ប មួយ (១) ច្បាប់ ធ្វើជូន គ.យ/សប ពាក់ព័ន្ធ មួយ (១) ច្បាប់ និងរក្សាទុកជា ឯកសារមួយ (១) ច្បាប់ ។

១២.៦.១២.៥ ប្រកាសថា លទ្ធផលបណ្តោះអាសន្ននៃការបោះឆ្នោតនៅឃុំ សង្កាត់ ឬនៅការិយាល័យបោះឆ្នោតណាមួយក្នុងឃុំ សង្កាត់នោះត្រូវបាន បដិសេធដោយ គធ/ខប ហើយសេចក្តីសម្រេចនេះស្ថិតក្រោមការ ត្រួតពិនិត្យឡើងវិញរបស់ គ.ជ.ប ។

១២.៦.១២.៦ ធានាថា សមាជិកទទួលបន្ទុកសេវាកម្មច្បាប់ បានដាក់ទៅក្នុង ស្រោមសំបុត្រដោយឡែកពីគ្នាសម្រាប់ធ្វើជូន គ.ជ.ប នូវសម្រង់ សេចក្តីសម្រេចរបស់ គធ/ខប បដិសេធលទ្ធផលបណ្តោះអាសន្ន នៃការបោះឆ្នោតនៅឃុំ សង្កាត់ឬនៅការិយាល័យបោះឆ្នោតណាមួយ ក្នុងឃុំ សង្កាត់ មួយ (១) ច្បាប់ ព្រមទាំងរបាយការណ៍របស់ក្រុម ត្រួតពិនិត្យលទ្ធផលស្តីពីការបើកកញ្ចប់សុវត្ថិភាព " ក " ដើម្បី ត្រួតពិនិត្យផ្ទៀងផ្ទាត់សម្ភារៈ ឯកសារបោះឆ្នោត និងរាបសន្លឹកឆ្នោត ឡើងវិញ មួយ (១) ច្បាប់ តារាងត្រួតពិនិត្យលទ្ធផល ដែលត្រូវ បាន គធ/ខប ចារព្យួរជាបណ្តោះអាសន្នមួយ (១) ច្បាប់ និង របាយការណ៍របស់ គ.យ/សប ស្តីពីការបើកកញ្ចប់សុវត្ថិភាព " ក " ដើម្បីត្រួតពិនិត្យផ្ទៀងផ្ទាត់សម្ភារៈ ឯកសារបោះឆ្នោត និងសន្លឹកឆ្នោត មួយ (១) ច្បាប់ (ប្រសិនបើមាន) ។

១២.៦.១២.៧ ប្រគល់រាល់ឯកសារដូចចែងក្នុងចំណុច១២.៦.១២.១ ១២.៦.១២.២ ១២.៦.១២.៣ និង ១២.៦.១២.៤ ខាងលើ ក្នុងមួយមុខ មួយ (១) ច្បាប់ ទៅឱ្យក្រុមត្រួតពិនិត្យលទ្ធផលដាក់ទៅក្នុងកញ្ចប់ " គតិសេស " ដើម្បីរក្សាទុកជាឯកសាររបស់ គធ/ខប ។

១២.៦.១៣ ក្នុងករណី គណ/ខប សម្រេចព្យួរលទ្ធផលបណ្តោះអាសន្ននៃការបោះឆ្នោតនៅឃុំ សង្កាត់ណាមួយ ប្រធាន គណ/ខប ត្រូវបញ្ជូនសម្រង់សេចក្តីសម្រេចបដិសេធលទ្ធផលបណ្តោះអាសន្ននៃការបោះឆ្នោតនៅឃុំ សង្កាត់នោះ ឬនៅការិយាល័យបោះឆ្នោតណាមួយក្នុងឃុំ សង្កាត់នោះ និងសម្ភារៈ ឯកសារបោះឆ្នោតពាក់ព័ន្ធជូន គ.ជ.ប មិនឱ្យលើសពីម្ភៃបួន (២៤) ម៉ោង គិតចាប់ពីពេលចេញសម្រង់សេចក្តីសម្រេចព្យួរលទ្ធផល ។ ប្រធាន គណ/ខប ត្រូវធានាថា សម្ភារៈ ឯកសារបោះឆ្នោតនៃឃុំ សង្កាត់ពាក់ព័ន្ធ ត្រូវបានរៀបចំដូចខាងក្រោមសម្រាប់បញ្ជូនទៅ គ.ជ.ប ៖

១២.៦.១៣.១ ដាក់ទៅក្នុងស្រោមសំបុត្រធំមួយ នូវរាល់ស្រោមសំបុត្រដាក់ឯកសារ និងទម្រង់បែបបទនានា ដូចចែងក្នុងចំណុច ១២.៦.១២.៧ ខាងលើ និងស្រោមសំបុត្រដាក់ ទ. ១១០៣ និង ១១០៤ នៃឃុំ សង្កាត់ពាក់ព័ន្ធដែលត្រូវធ្វើជូន គ.ជ.ប ហើយត្រូវសរសេរសម្គាល់ពីក្រៅថា " សេចក្តីសម្រេចព្យួរជាបណ្តោះអាសន្នលទ្ធផលនៃការបោះឆ្នោតនៅឃុំ សង្កាត់លេខ... (បំពេញលេខកូដឃុំ សង្កាត់ពាក់ព័ន្ធ) " ។

១២.៦.១៣.២ ដាក់រាល់កញ្ចប់ " គ " ផ្ទុកកញ្ចប់ " ខ " នៃឃុំ សង្កាត់ពាក់ព័ន្ធនៅក្នុងកញ្ចប់ " ឃ " ទៅតាមចំនួនដែលអាចដាក់ឱ្យអស់កញ្ចប់ " គ " រួចចងភ្លិតចាក់សោឃុំ និងត្រូវសរសេរសម្គាល់ពីក្រៅកញ្ចប់ " ឃ " ថា " ព្យួរលទ្ធផលឃុំ សង្កាត់លេខ... (បំពេញលេខកូដឃុំ សង្កាត់ពាក់ព័ន្ធ) " ។

១២.៦.១៣.៣ ចាត់ចែងបំពេញលិខិតបញ្ជូន និងប្រគល់ ទទួល (ទ. ១១០៧) ចំនួនបី (៣) ច្បាប់ ដោយរាយមុខសម្ភារៈ ឯកសារដែលមាននៅក្នុងស្រោមសំបុត្រធំ និងក្នុងកញ្ចប់ " ឃ " ។

១២.៦.១៣.៤ ដាក់លិខិតបញ្ជូន និងប្រគល់ ទទួលមួយ (១) ច្បាប់ ទៅក្នុងស្រោមសំបុត្រធំ ដូចចែងក្នុងចំណុច ១២.៦.១៣.១ រួចកិច្ចភ្ជាប់ មួយ (១) ច្បាប់ ទៅនឹងផ្នែកខាងក្រៅនៃស្រោមសំបុត្រធំនេះ និងរក្សាទុកមួយ (១) ច្បាប់ សម្រាប់ប្រើក្នុងការប្រគល់ ទទួលនៅ គ.ជ.ប ។

ការត្រួតពិនិត្យលទ្ធផលបណ្តោះអាសន្ននៃការបោះឆ្នោតនៅឃុំ សង្កាត់ដែលមានលក្ខណៈប្រយោជន៍ ០,៥ ភាគរយ រវាងបញ្ជីបេក្ខជនពីរ ឬច្រើន និងដែលមានពាក្យបណ្តឹងតវ៉ា ឬបណ្តឹងជំទាស់ ត្រូវបានដាក់នៅ គណ/ខប

ប្រការ ១២.៧ ក្នុងករណី ឃុំ សង្កាត់ណាមួយមានលក្ខណៈប្រយោជន៍ ០,៥ ភាគរយ រវាងបញ្ជីបេក្ខជនពីរ ឬច្រើន និងក្នុងករណីឃុំ សង្កាត់នោះមានពាក្យបណ្តឹងតវ៉ា ឬបណ្តឹងជំទាស់ ត្រូវបានដាក់នៅ គណ/ខប ដូចចែងក្នុង ចំណុច ១២.៣.៦ ខាងលើ គណ/ខប ត្រូវកំណត់បែងចែក និងណែនាំក្រុមត្រួតពិនិត្យលទ្ធផល ឱ្យត្រួតពិនិត្យលទ្ធផលបណ្តោះអាសន្ននៃការបោះឆ្នោតនៅឃុំ សង្កាត់ពាក់ព័ន្ធ ដោយត្រូវអនុវត្តតាមនីតិវិធីដូចខាងក្រោម ៖

១២.៧.១ ប្រសិនបើ ឃុំ សង្កាត់ណាមួយមានលក្ខណៈប្រយោជន៍ ០,៥ ភាគរយរវាង បញ្ជីបេក្ខជនពីរ ឬច្រើន ប៉ុន្តែឃុំ សង្កាត់នោះគ្មានពាក្យបណ្តឹងតវ៉ា ឬបណ្តឹងជំទាស់ ត្រូវបានដាក់នៅ គណ/ខប ដូចចែងក្នុងចំណុច ១២.៣.៦ ខាងលើនោះ គណ/ខប ត្រូវកំណត់បែងចែក និងណែនាំក្រុមត្រួតពិនិត្យលទ្ធផល ឱ្យត្រួតពិនិត្យ លទ្ធផលបណ្តោះអាសន្ននៃការបោះឆ្នោតក្នុងឃុំ សង្កាត់នោះ ដោយត្រូវអនុវត្តតាម នីតិវិធី ដូចចែងក្រោមប្រការ ១២.៥ ក្នុងជំពូកនេះ ។

១២.៧.២ ប្រសិនបើ ឃុំ សង្កាត់ណាមួយមានលក្ខណៈប្រយោជន៍ ០,៥ ភាគរយ រវាងបញ្ជីបេក្ខជនពីរ ឬច្រើន ហើយដែលមានពាក្យបណ្តឹងតវ៉ា ឬបណ្តឹងជំទាស់ ដូចចែងក្នុងចំណុច ១២.៣.៦ ខាងលើ ត្រូវបានដាក់នៅ គណ/ខប នៅក្រោយ ពេលដែលក្រុមត្រួតពិនិត្យលទ្ធផលបានធ្វើការត្រួតពិនិត្យរួចហើយ ដូចចែង ក្រោមប្រការ ១២.៥ និង ១២.៦ ខាងលើ នូវលទ្ធផលបណ្តោះអាសន្ននៃការ បោះឆ្នោតនៅឃុំ សង្កាត់ពាក់ព័ន្ធនឹងពាក្យបណ្តឹងនោះ គណ/ខប ត្រូវផ្អែកលើលទ្ធផល នៃការត្រួតពិនិត្យរួចហើយនោះ ដើម្បីប្រជុំសម្រេចលើពាក្យបណ្តឹង ។

១២.៧.៣ ប្រសិនបើ ឃុំ សង្កាត់ណាមួយមានលក្ខណៈប្រយោជន៍ ០,៥ ភាគរយ រវាងបញ្ជីបេក្ខជនពីរ ឬច្រើន ហើយដែលមានពាក្យបណ្តឹងតវ៉ា ឬបណ្តឹងជំទាស់ ដូចចែងក្នុងចំណុច ១២.៣.៦ ខាងលើ ត្រូវបានដាក់នៅ គណ/ខប នៅក្រោយ ពេលដែលក្រុមត្រួតពិនិត្យលទ្ធផលបានធ្វើការត្រួតពិនិត្យរួចហើយ ដូចចែងក្រោម ប្រការ ១២.៥ ខាងលើ នូវលទ្ធផលបណ្តោះអាសន្ននៃការបោះឆ្នោតនៅឃុំ សង្កាត់ ពាក់ព័ន្ធនឹងពាក្យបណ្តឹងនោះ គណ/ខប ត្រូវធានាថា រាល់នីតិវិធីដូចចែងក្នុងចំណុច ១២.៦.៣ ១២.៦.៤ ១២.៦.៥ ១២.៦.៦ និង ១២.៦.៧ ត្រូវតែបានអនុវត្តនៅ មុនពេល គណ/ខប ប្រជុំសម្រេចលើពាក្យបណ្តឹង ។

១២.៧.៤ ប្រសិនបើ ឃុំ សង្កាត់ណាមានលម្អៀងសំឡេងឆ្លោតយ៉ាងច្រើន ០,៥ ភាគរយ រវាងបញ្ជីបេក្ខជនមួយ ឬច្រើន ហើយដែលមានពាក្យបណ្តឹងតវ៉ា ឬបណ្តឹង ជំទាស់ ត្រូវបានដាក់នៅ គណ/ខប ដូចចែងក្នុងចំណុច ១២.៣.៦ ខាងលើ ពាក់ព័ន្ធនឹងឃុំ សង្កាត់ ដែលក្រុមត្រួតពិនិត្យមិនទាន់បានត្រួតពិនិត្យលទ្ធផលនៅ ឡើយ គណ/ខប ត្រូវធានាថា រាល់នីតិវិធី ដូចចែងក្នុង ចំណុច ១២.៥.១ ១២.៥.៣ ១២.៦.៣ ១២.៦.៤ ១២.៦.៥ ១២.៦.៦ និង ១២.៦.៧ ត្រូវតែបានអនុវត្ត នៅមុនពេល គណ/ខប ប្រជុំសម្រេចលើពាក្យបណ្តឹង ។

១២.៧.៥ ប្រសិនបើ ផ្នែកលើលទ្ធផលនៃការត្រួតពិនិត្យលទ្ធផលបណ្តោះអាសន្ននៃការបោះឆ្នោត នៅឃុំ សង្កាត់ ឬនៅការិយាល័យបោះឆ្នោតណាមួយក្នុងឃុំ សង្កាត់ពាក់ព័ន្ធ ឡើងវិញ ដូចបញ្ជាក់ក្នុងចំណុច ១២.៧.២ ១២.៧.៣ និង ១២.៧.៤ ខាងលើ គណ/ខប មិនឃើញមានភស្តុតាងបញ្ជាក់ថា មានភាពមិនប្រក្រតីណាមួយ ក្នុងដំណើរ ការនៃការបោះឆ្នោត ដែលនាំឱ្យផ្លាស់ប្តូរ ដល់លទ្ធផលនៃការបោះឆ្នោតនោះ គណ/ខប ត្រូវប្រជុំសម្រេចលើពាក្យបណ្តឹង ដោយត្រូវអនុវត្តនីតិវិធី ដូចចែង ក្រោមចំណុច ១២.៦.១១ ខាងលើ ។

១២.៧.៦ ប្រសិនបើ ផ្នែកលើលទ្ធផលនៃការត្រួតពិនិត្យលទ្ធផលបណ្តោះអាសន្ននៃការបោះ ឆ្នោតនៅឃុំ សង្កាត់ ឬនៅការិយាល័យ បោះឆ្នោតណាមួយក្នុងឃុំ សង្កាត់ពាក់ព័ន្ធ ឡើងវិញ ដូចបញ្ជាក់ក្នុងចំណុច ១២.៧.២ ១២.៧.៣ និង ១២.៧.៤ ខាងលើ គណ/ខប បានរកឃើញភស្តុតាងបញ្ជាក់ថា មានភាពមិនប្រក្រតីធ្ងន់ធ្ងរណាមួយក្នុង ដំណើរការនៃការបោះឆ្នោត ដែលនាំឱ្យផ្លាស់ប្តូរដល់លទ្ធផលនៃការបោះឆ្នោតនោះ គណ/ខប ត្រូវប្រជុំសម្រេចលើពាក្យបណ្តឹង ដោយត្រូវអនុវត្តនីតិវិធីដូចចែងក្រោម ចំណុច ១២.៦.១២ ខាងលើ ។

១២.៧.៧ ការរកកម្រិតលម្អៀងសំឡេងឆ្លោតយ៉ាងច្រើន ០,៥ ភាគរយ ត្រូវអនុវត្តតាម រូបមន្តដូចមានចែងក្នុងឧបសម្ព័ន្ធទី ១១ នៃ ប.ន.យ.ស នេះ ។

១២.៧.៨ ក្នុងករណី គណ/ខប សម្រេចព្យួរលទ្ធផលបណ្តោះអាសន្ននៃការបោះឆ្នោតនៅឃុំ សង្កាត់ណាមួយ ប្រធាន គណ/ខប ត្រូវធានាថា នីតិវិធីដូចចែងក្រោមចំណុច ១២.៦.១៣ ត្រូវតែបានអនុវត្ត ។

**ការកំណត់ចំនួនអាសនៈសម្រាប់គណបក្សនយោបាយឈរឈ្មោះបោះឆ្នោតក្នុងឃុំ សង្កាត់ និងការត្រួតពិនិត្យលទ្ធផល
បណ្តោះអាសន្ននៃការបោះឆ្នោតជ្រើសរើសក្រុមប្រឹក្សាឃុំ សង្កាត់**

ប្រការ ១២.៨ បន្ទាប់ពីបានប្រគល់តារាងត្រួតពិនិត្យលទ្ធផល និងរបាយការណ៍ស្តីពីការបើកកញ្ចប់សុវត្ថិភាព " ក " ដើម្បីត្រួតពិនិត្យផ្ទៀងផ្ទាត់សម្ភារៈ ឯកសារបោះឆ្នោត និងរាបសន្លឹកឆ្នោតឡើងវិញ (ប្រសិនបើមាន) របស់ក្រុមត្រួតពិនិត្យលទ្ធផលនៃ គណបក្ស ដែលត្រូវបានចោទប្រកាសទទួលយកលទ្ធផល ដោយប្រធាន គណបក្ស ដូចបញ្ជាក់ក្នុងចំណុច ១២.៥.២.២ និង ១២.៦.១១.៩ ខាងលើ ប្រធាន គណបក្ស ត្រូវធានាថា ក្រុមកំណត់ចំនួនអាសនៈបានបន្តអនុវត្តការទទួលខុសត្រូវ និងភារកិច្ចរបស់ខ្លួនដូចចែងក្រោម ចំណុច ១២.១.១០ ខាងលើ ។

១២.៨.១ ប្រធាន គណបក្ស ត្រូវធានាឱ្យមានកុំព្យូទ័រមួយសម្រាប់ ដែលមានម៉ាស៊ីនស្កែន ម៉ាស៊ីនបោះពុម្ព ប្រព័ន្ធអ៊ីមែល និងដែលបំពាក់ដោយកម្មវិធីប្រតិបត្តិការបែងចែក អាសនៈ ផ្អែកតាមរូបមន្ត និងនីតិវិធីដូចចែងក្នុងជំពូកទី ៤ នៃ ប.ន.ឃ.ស នេះ ។ ប្រធាន គណបក្ស ត្រូវ ៖

- ១២.៨.១.១ ធានាថា គ្រឿងបរិក្ខារកុំព្យូទ័រត្រូវបានដំឡើងដំណើរការបានល្អ ត្រឹមត្រូវ និងមានផ្ទុកទិន្នន័យបញ្ជីបេក្ខជននៃគណបក្សនយោបាយ ឈរឈ្មោះបោះឆ្នោតក្នុងឃុំ សង្កាត់ទាំងអស់ក្នុងរាជធានី ខេត្ត ព្រមទាំងទម្រង់បែបបទចាំបាច់ផ្សេងទៀត ។
- ១២.៨.១.២ ធានា ឱ្យមានបញ្ជីបេក្ខជននៃគណបក្សនយោបាយឈរឈ្មោះបោះ ឆ្នោតក្នុងឃុំ សង្កាត់ទាំងអស់ក្នុងរាជធានី ខេត្ត (បញ្ជីផ្លូវការ) មួយ (១) ច្បាប់ សម្រាប់ក្រុមកំណត់ចំនួនអាសនៈ ប្រើប្រាស់ ក្នុងការពិនិត្យផ្ទៀងផ្ទាត់ ។
- ១២.៨.១.៣ ថែរក្សាថាសទន់ផ្ទុកកម្មវិធីប្រតិបត្តិការបែងចែកអាសនៈ និងទិន្នន័យ បញ្ជីបេក្ខជន នៃគណបក្សនយោបាយឈរឈ្មោះបោះឆ្នោតតាមឃុំ សង្កាត់ក្នុងរាជធានី ខេត្តឱ្យបានល្អ និងគត់មត់ ។
- ១២.៨.១.៤ ត្រូវរាយការណ៍ និងស្នើសុំជំនួយអន្តរាគមន៍ ជាបន្ទាន់ពី គ.ជ.ប ក្នុងករណីថាសទន់ផ្ទុកកម្មវិធីប្រតិបត្តិការបែងចែកអាសនៈត្រូវខូច ឬមិនអាចដំណើរការបាន ។

១២.៨.២ ប្រធានក្រុមកំណត់ចំនួនអាសនៈត្រូវធានាថា រាល់តារាងត្រួតពិនិត្យលទ្ធផល (ទ. ១១១៦តត) និងរបាយការណ៍របស់ក្រុមត្រួតពិនិត្យលទ្ធផល ដែលក្រុមបានទទួល ដូចបញ្ជាក់ក្នុងប្រការ ១២.៨ ខាងលើ ត្រូវតែបានត្រួតពិនិត្យសុពលភាពឱ្យ ប្រាកដថា ប្រធាន គណបក្ស បានចោទប្រកាសទទួលយកលទ្ធផលបណ្តោះអាសន្ន នៃការបោះឆ្នោតនៅឃុំ សង្កាត់ពាក់ព័ន្ធចហើយ ព្រមទាំងត្រូវបានរៀបចំដោយ ឡែក និងតាមលំដាប់លំដោយនៃលេខកូដឃុំ សង្កាត់ ។

១២.៨.៣ នៅក្នុងការផ្ទៀងផ្ទាត់លទ្ធផលបណ្តោះអាសន្ននៃការបោះឆ្នោតនៅតាមឃុំ សង្កាត់ ក្នុងរាជធានី ខេត្ត ប្រធានក្រុមកំណត់ចំនួនអាសនៈត្រូវ ៖

១២.៨.៣.១ ចាត់ចែងសមាជិកក្រុម ឱ្យបំពេញក្រដាសលទ្ធផលបណ្តោះអាសន្ន នៃការបោះឆ្នោតក្នុងឃុំ សង្កាត់ផ្ទៀងផ្ទាត់ដោយ គធ/ខប (ទ. ១១០៥៥ខ) ចំនួនបី (៣) ច្បាប់ ដោយចម្លងឱ្យបានត្រឹមត្រូវ តាមតារាងត្រួតពិនិត្យលទ្ធផលរបស់ក្រុមត្រួតពិនិត្យ លទ្ធផលនៃ គធ/ខប (ទ. ១១១៦តព) ។

១២.៨.៣.២ ចាត់ចែងលេខាធិការក្រុម ឱ្យបញ្ជូលទិន្នន័យលទ្ធផល ពីតារាងត្រួត ពិនិត្យលទ្ធផល (ទ. ១១១៦តព) ទៅក្នុងតារាងលទ្ធផលបណ្តោះ អាសន្ននៃការបោះឆ្នោតតាមឃុំ សង្កាត់ក្នុងរាជធានី ខេត្ត (ទ. ១១១០) ដែលមានស្រាប់ក្នុងកុំព្យូទ័រ ។

១២.៨.៣.៣ ធានាថា (ទ. ១១០៥៥ខ) ទាំងអស់ដែលបានបំពេញត្រូវបាន ផ្ទៀងផ្ទាត់តួលេខលទ្ធផល ដោយការធ្វើប្រមាណវិធីដោយដៃ ឬនិង ម៉ាស៊ីនគិតលេខ ហើយប្រៀបធៀបជាមួយ នឹងតួលេខលទ្ធផល ក្នុង ទ. ១១១០ ដែលបានបោះពុម្ពពីកុំព្យូទ័រ ។

១២.៨.៣.៤ ធានាថា នីតិវិធីចាប់ពីចំណុច ១២.៨.៣.១ ដល់ ១២.៨.៣.៣ ត្រូវបានអនុវត្តឡើងវិញ ឱ្យបានហ្មត់ចត់និងត្រឹមត្រូវ ប្រសិនបើ ឃើញមានភាពខុសគ្នាក្នុងការផ្ទៀងផ្ទាត់តួលេខលទ្ធផលខាងលើ ។

១២.៨.៣.៥ ធានាថា តារាងលទ្ធផលបណ្តោះអាសន្ននៃការបោះឆ្នោតតាមឃុំ សង្កាត់ក្នុងរាជធានី ខេត្ត (ទ. ១១១០) ចំនួនបី (៣) ច្បាប់ ដែលបាន បោះពុម្ព និងផ្ទៀងផ្ទាត់ត្រូវបានចុះហត្ថលេខាសង្ខេប ដោយសមាជិក ទាំងអស់នៃក្រុមកំណត់ចំនួនអាសនៈ ។

១២.៨.៣.៦ ធានាថា ក្រដាសលទ្ធផលបណ្តោះអាសន្ននៃការបោះឆ្នោតក្នុងឃុំ សង្កាត់ផ្ទៀងផ្ទាត់ដោយ គធ/ខប (ទ. ១១០៥៥ខ) ទាំងបី (៣) ច្បាប់ ដែលផ្ទៀងផ្ទាត់ត្រឹមត្រូវហើយ ត្រូវបានចុះហត្ថលេខាសង្ខេប ដោយ សមាជិកទាំងអស់នៃក្រុមកំណត់ចំនួនអាសនៈ ។

១២.៨.៤ នៅក្នុងការគណនា និងកំណត់ចំនួនអាសនៈសម្រាប់គណបក្សនយោបាយរយៈពេល បោះឆ្នោតក្នុងឃុំ សង្កាត់ពាក់ព័ន្ធណាមួយប្រធានក្រុមកំណត់ចំនួនអាសនៈត្រូវ ៖

១២.៨.៤.១ ចាត់ចែងសមាជិកក្រុម និងលេខាធិការឱ្យសហការគ្នាបញ្ជូល យ៉ាងត្រឹមត្រូវ នូវទិន្នន័យនៃចំនួនសំឡេងឆ្នោតគាំទ្រគណបក្ស

នយោបាយដែលឈរឈ្មោះបោះឆ្នោតក្នុងឃុំ សង្កាត់នីមួយៗ ទៅក្នុងកម្មវិធីប្រតិបត្តិការបែងចែកអាសនៈក្នុងកុំព្យូទ័រ ដោយផ្អែក តាមតួលេខលទ្ធផលនៅក្នុងតារាងត្រួតពិនិត្យលទ្ធផល (ទ. ១១១៦តព) និងក្រដាសលទ្ធផល (ទ. ១១០៥ធខ) ពាក់ព័ន្ធ ដែលបានផ្ទៀង ផ្ទាត់រួចហើយដូចចែងក្រោមចំណុច ១២.៨.៣ ខាងលើ ។

១២.៨.៤.២ ធានាថា បន្ទាប់ពីបានបញ្ជូលទិន្នន័យត្រឹមត្រូវ និងបញ្ជាក់កម្មវិធី ប្រតិបត្តិការកំណត់ចំនួនអាសនៈក្នុងកុំព្យូទ័រ ឱ្យគណនាកលទ្ធផល នៃការកំណត់ចំនួនអាសនៈសម្រាប់គណបក្សនយោបាយឈរឈ្មោះ បោះឆ្នោតក្នុងឃុំ សង្កាត់ពាក់ព័ន្ធ លេខាធិការបានបោះពុម្ពលទ្ធផល ទាំងនេះ មួយ (១) ច្បាប់ ។

១២.៨.៤.៣ ចាត់ចែងសមាជិកដទៃទៀតក្នុងក្រុម ឱ្យអនុវត្តប្រមាណវិធីដោយដៃ ឬ/និងម៉ាស៊ីនគិតលេខ ដោយផ្អែកតាមរូបមន្តនៃការបែងចែក អាសនៈដូចចែងក្នុងជំពូកទី ៤ នៃ ប.ន.យ.ស នេះ ដើម្បី គណនាកលទ្ធផលនៃការកំណត់ចំនួនអាសនៈ សម្រាប់គណបក្ស នយោបាយឈរឈ្មោះបោះឆ្នោតក្នុងឃុំ សង្កាត់ពាក់ព័ន្ធ ។

១២.៨.៤.៤ ចាត់ចែងសមាជិកក្នុងក្រុម ឱ្យសហការគ្នាផ្ទៀងផ្ទាត់ និងគណនា ឡើងវិញ ដោយផ្អែកតាមរូបមន្តបែងចែកអាសនៈ ដូចចែងក្នុង ជំពូកទី ៤ នៃ ប.ន.យ.ស នេះ ប្រសិនបើលទ្ធផលនៃការ គណនាតាមរូបភាពទាំងពីរខាងលើមានភាពខុសគ្នា ។

១២.៨.៤.៥ ធានាថា ក្រដាសលទ្ធផលនៃការគណនាកំណត់ចំនួនអាសនៈតាម រូបភាពទាំងពីរ ដែលបានផ្ទៀងផ្ទាត់ត្រឹមត្រូវដូចគ្នា ហើយត្រូវបាន ចុះហត្ថលេខាដោយសមាជិកទាំងអស់នៃក្រុមកំណត់ចំនួនអាសនៈ ។

១២.៨.៥ បន្ទាប់ពីបានអនុវត្តរាល់នីតិវិធីដូចចែងក្រោមចំណុច ១២.៨.៣ និង ១២.៨.៤ ខាងលើ ផ្អែកលើលទ្ធផលនៃការគណនាកំណត់ចំនួនអាសនៈ ដូចចែងក្នុងចំណុច

១២.៨.៤.៥ ខាងលើ ប្រធានក្រុមកំណត់ចំនួនអាសនៈត្រូវ ៖

១២.៨.៥.១ ចាត់ចែងសមាជិកក្រុម ឱ្យបំពេញលទ្ធផលបណ្តោះអាសន្ននៃការ បោះឆ្នោតជ្រើសរើសក្រុមប្រឹក្សាឃុំ សង្កាត់ (ទ. ១១១១) ចំនួន បី (៣) ច្បាប់ នូវ ៖

ឈ្មោះគណបក្សនយោបាយឈរឈ្មោះបោះឆ្នោតក្នុងឃុំ សង្កាត់ ចំនួនសំឡេងឆ្នោតគាំទ្រសរុបតាមគណបក្ស និងចំនួនអាសនៈ

ដែលគណបក្សនយោបាយនីមួយៗទទួលបាន ដោយគិតតាម
លំដាប់ពីខ្ពស់ មកទាប ។

ឈ្មោះបេក្ខជននៃគណបក្សនយោបាយ ដែលត្រូវជាប់ឆ្នោតជា
សមាជិកឃុំ សង្កាត់ ក្នុងនោះត្រូវបញ្ជាក់ចំពោះបេក្ខជនដែល
ត្រូវជាប់ជាមេឃុំ ឬចៅសង្កាត់ ជំទប់ ឬចៅសង្កាត់រងផង ។

១២.៨.៥.២ ធានាថា ការស្រង់ឈ្មោះបេក្ខជននៃគណបក្សនយោបាយ ដែល
ត្រូវជាប់ឆ្នោតជាសមាជិកក្រុមប្រឹក្សាឃុំ សង្កាត់ ត្រូវតែផ្អែកលើ
បញ្ជីបេក្ខជនផ្លូវការនៃគណបក្សនយោបាយ ដែលបានទទួលអាសនៈ
ដោយគិតតាមលំដាប់ពីខ្ពស់មកទាប ។

១២.៨.៥.៣ ធានាថា លទ្ធផលបណ្តោះអាសន្ននៃការបោះឆ្នោតជ្រើសរើសក្រុម
ប្រឹក្សាឃុំ សង្កាត់ (ទ. ១១១១) ទាំងបី (៣) ច្បាប់ ត្រូវតែបាន
ចុះហត្ថលេខាសង្ខេបដោយសមាជិកទាំងអស់ នៃក្រុមកំណត់ចំនួន
អាសនៈ ។

១២.៨.៦ ប្រសិនបើការបោះឆ្នោតនៅឃុំ សង្កាត់ណាមួយមានលទ្ធផលសំឡេងឆ្នោតស្មើគ្នា
រវាងបញ្ជីបេក្ខជននៃគណបក្សនយោបាយពីរ ឬច្រើន ដែលនឹងត្រូវបានទទួលអាសនៈ
ក្នុងក្រុមប្រឹក្សាឃុំ សង្កាត់ ប្រធានក្រុមកំណត់ចំនួនអាសនៈត្រូវរាយការណ៍ជូន
ប្រធាន គណ/ខប ដើម្បីចាត់ចែងអនុវត្តការចាប់ឆ្នោត ដោយផ្អែកតាមលក្ខខណ្ឌ
និងនីតិវិធីស្តីពីការចាប់ឆ្នោតដូចចែងក្នុងជំពូកទី ៤ នៃ ប.ន.យ.ស នេះ ។
ប្រធាន គណ/ខប ត្រូវធានាថា កំណត់ហេតុស្តីពីលទ្ធផលនៃការចាប់ឆ្នោត ដូចបញ្ជាក់
ក្នុងចំណុចនេះ ត្រូវបានធ្វើជាពីរ (២) ច្បាប់ ដែលមួយ (១) ច្បាប់ ត្រូវដាក់ក្នុង
កញ្ចប់ " គពិសេស " នៃឃុំ សង្កាត់ពាក់ព័ន្ធរក្សាទុកជាឯកសាររបស់ គណ/ខប
និងមួយ (១) ច្បាប់ទៀត ត្រូវដាក់ក្នុងកញ្ចប់ " យពិសេស " ធ្វើជូន គ.ជ.ប ។

១២.៨.៧ ប្រសិនបើការបោះឆ្នោតនៅឃុំ សង្កាត់ណាមួយមានលទ្ធផលសំឡេងឆ្នោតស្មើ
គ្នារវាងបញ្ជីបេក្ខជននៃគណបក្សនយោបាយពីរ ឬច្រើន ដែលមានបេក្ខជនជាប់
ឆ្នោត នឹងត្រូវជាប់ជាមេឃុំ ឬចៅសង្កាត់ ជំទប់ ឬចៅសង្កាត់រង ប្រធានក្រុម
កំណត់ចំនួនអាសនៈត្រូវរាយការណ៍ជូនប្រធាន គណ/ខប ដើម្បីចាត់ចែងអនុវត្តការ
ចាប់ឆ្នោត ដោយផ្អែកតាមនីតិវិធីដូចចែងក្នុងជំពូកទី ៤ នៃ ប.ន.យ.ស នេះ ។
ប្រធាន គណ/ខប ត្រូវធានាថា កំណត់ហេតុស្តីពីលទ្ធផលនៃការចាប់ឆ្នោត ដូច
បញ្ជាក់ក្នុងចំណុចនេះ ត្រូវបានធ្វើជាពីរ (២) ច្បាប់ ដែលមួយ (១) ច្បាប់ ត្រូវ
ដាក់ក្នុងកញ្ចប់ " គពិសេស " នៃឃុំ សង្កាត់ពាក់ព័ន្ធ រក្សាទុកជាឯកសាររបស់
គណ/ខប និងមួយ (១) ច្បាប់ ទៀតត្រូវ ដាក់ក្នុងកញ្ចប់ " យពិសេស " ធ្វើ
ជូន គ.ជ.ប ។

ការបំពេញលទ្ធផលបណ្តោះអាសន្ននៃការបោះឆ្នោតជ្រើសរើសក្រុមប្រឹក្សាឃុំ សង្កាត់

ប្រការ ១២.៩ បន្ទាប់ពីបានត្រួតពិនិត្យលទ្ធផលបណ្តោះអាសន្ននៃការបោះឆ្នោតនៅឃុំ សង្កាត់ កំណត់ចំនួន អាសនៈសម្រាប់គណបក្សនយោបាយបោះឆ្នោតក្នុងឃុំ សង្កាត់ ស្រង់ឈ្មោះបេក្ខជន ដែលត្រូវជាប់ឆ្នោតជាសមាជិកក្រុមប្រឹក្សាឃុំ សង្កាត់ និងកំណត់ឈ្មោះបេក្ខជនដែលត្រូវ ជាប់ឆ្នោតជាមេឃុំ ឬចៅសង្កាត់ ជំទប់ ឬចៅសង្កាត់រង នៃឃុំ សង្កាត់នីមួយៗ ចំណុះ រាជធានី ខេត្ត រួចរាល់ហើយ ប្រធាន គណបក្ស ត្រូវធានាថា តារាងលទ្ធផលបណ្តោះអាសន្ន នៃការបោះឆ្នោតតាមឃុំ សង្កាត់ក្នុងរាជធានី ខេត្ត (ទ. ១១១០) ក្រដាសលទ្ធផលបណ្តោះ អាសន្ននៃការបោះឆ្នោតក្នុងឃុំ សង្កាត់ផ្ទៀងផ្ទាត់ដោយ គណបក្ស (ទ. ១១០៥៥១) និង លទ្ធផលបណ្តោះអាសន្ននៃការបោះឆ្នោតជ្រើសរើសក្រុមប្រឹក្សាឃុំ សង្កាត់ (ទ. ១១១១) ត្រូវ តែបានបំពេញ ចុះហត្ថលេខា និងកាលបរិច្ឆេទ រួចបញ្ជូនដោយវេចខ្ចប់អមទៅជាមួយនូវសម្ភារៈ ឯកសារបោះឆ្នោតពាក់ព័ន្ធនៅ គ.ជ.ប ដើម្បីពិនិត្យសម្រេចជាលទ្ធផលបោះឆ្នោតផ្លូវការ ។

១២.៩.១ តារាងលទ្ធផលបណ្តោះអាសន្ននៃការបោះឆ្នោតតាមឃុំ សង្កាត់ក្នុងរាជធានី ខេត្ត (ទ. ១១១០) ចំនួនបី (៣) ច្បាប់ ដែលបានបោះពុម្ព និងពិនិត្យត្រឹមត្រូវ រួច ហើយ ដូចបញ្ជាក់ក្នុងចំណុច ១២.៨.៣.៥ ខាងលើ ត្រូវចុះហត្ថលេខា បោះត្រា និងកាលបរិច្ឆេទដោយសមាជិកទទួលបន្ទុករដ្ឋបាល និងប្រធាន គណបក្ស រួចដាក់បង្ហាញ ចំពោះភ្នាក់ងារនៃគណបក្សនយោបាយពាក់ព័ន្ធ និងអ្នកសង្កេត ការណ៍ ។ ប្រធាន គណបក្ស ត្រូវចាត់ចែង និងប្រើប្រាស់តារាងលទ្ធផលខាងលើនេះ ដូចខាងក្រោម ៖

១២.៩.១.១ ធ្វើជូន គ.ជ.ប ពីរ (២) ច្បាប់ ដែលត្រូវដាក់ក្នុងស្រោមសំបុត្រ បោះពុម្ពស្រាប់ ដែលមានកាខ្នងថា " តារាងលទ្ធផលបណ្តោះអា សន្ននៃការបោះឆ្នោតតាមឃុំ សង្កាត់ក្នុងរាជធានី ខេត្ត... ធ្វើជូន គ.ជ.ប " ។

១២.៩.១.២ រក្សាទុកជាឯកសារមួយ (១) ច្បាប់ ។

១២.៩.១.៣ ធានាថា តារាងលទ្ធផលបណ្តោះអាសន្ននៃការបោះឆ្នោត តាមឃុំ សង្កាត់ ក្នុងរាជធានី ខេត្ត (ទ. ១១១០) ក្នុងកុំព្យូទ័រ ដែល មានទិន្នន័យដូចគ្នានឹងតារាងលទ្ធផល ដែលបានចុះហត្ថលេខាជា ផ្លូវការរួចហើយ ត្រូវបានបញ្ជូនតាមអ៊ីមែលជាបន្ទាន់ទៅ គ.ជ.ប តាមអាសយដ្ឋានអ៊ីមែលតែមួយគត់ ដែលបានកំណត់ ។

១២.៩.២ ក្រដាសលទ្ធផលបណ្តោះអាសន្ននៃការបោះឆ្នោតនៅឃុំ សង្កាត់ (ទ. ១១០៥៥១) ចំនួនបី (៣) ច្បាប់ ដែលបានបំពេញរួចហើយ ដូចបញ្ជាក់ក្នុងចំណុច ១២.៨.៣.៦

ខាងលើ ត្រូវចុះហត្ថលេខា បោះត្រា និងកាលបរិច្ឆេទដោយសមាជិកទទួល
បន្ទុករដ្ឋបាល និងប្រធាន គណៈ/ខប រួមដាក់បង្ហាញចំពោះភ្នាក់ងារនៃគណបក្ស
នយោបាយពាក់ព័ន្ធ និងអ្នកសង្កេតការណ៍ ។ ប្រធាន គណៈ/ខប ត្រូវចាត់ចែង
និងប្រើប្រាស់ក្រដាសលទ្ធផលខាងលើនេះ ដូចខាងក្រោម ៖

១២.៩.២.១ បិទផ្សាយមួយ (១) ច្បាប់ នៅលេខាធិការដ្ឋាន គណៈ/ខប ។

១២.៩.២.២ ធ្វើជូន គ.ជ.ប មួយ (១) ច្បាប់ ដែលត្រូវដាក់ទៅក្នុងស្រោម
សំបុត្របោះពុម្ពស្រាប់ ដែលមានកាខ្នងថា " ក្រដាសលទ្ធផល
បណ្តោះអាសន្ននៃការបោះឆ្នោតនៅឃុំ សង្កាត់លេខ... (បំពេញ
លេខកូដឃុំ សង្កាត់ពាក់ព័ន្ធ) ធ្វើជូន គ.ជ.ប " ។

១២.៩.២.៣ រក្សាទុកជាឯកសារមួយ (១) ច្បាប់ ។

១២.៩.៣ លទ្ធផលបណ្តោះអាសន្ននៃការបោះឆ្នោតជ្រើសរើសក្រុមប្រឹក្សាឃុំ សង្កាត់ (ទ.
១១១១) ចំនួនបី (៣) ច្បាប់ ដែលបានបំពេញរួចហើយដូចបញ្ជាក់ក្នុងចំណុច
១២.៨.៥.៣ ខាងលើ ត្រូវចុះហត្ថលេខា និងកាលបរិច្ឆេទដោយសមាជិកទទួលបន្ទុក
រដ្ឋបាល និងប្រធាន គណៈ/ខប រួមដាក់បង្ហាញចំពោះភ្នាក់ងារនៃគណបក្សនយោបាយ
ពាក់ព័ន្ធ និងអ្នកសង្កេតការណ៍ ។ ប្រធាន គណៈ/ខប ត្រូវចាត់ចែង និងប្រើប្រាស់
លទ្ធផលខាងលើនេះ ដូចខាងក្រោម ៖

១២.៩.៣.១ បិទផ្សាយមួយ (១) ច្បាប់ នៅលេខាធិការដ្ឋាន គណៈ/ខប ។

១២.៩.៣.២ ធ្វើជូន គ.ជ.ប មួយ (១) ច្បាប់ ដែលត្រូវដាក់ទៅក្នុងស្រោម
សំបុត្របោះពុម្ពស្រាប់ ដែលមានកាខ្នងថា " លទ្ធផលបណ្តោះ
អាសន្ននៃការបោះឆ្នោតជ្រើសរើសក្រុមប្រឹក្សាឃុំ សង្កាត់លេខ...
(បំពេញលេខកូដឃុំ សង្កាត់ពាក់ព័ន្ធ) ធ្វើជូន គ.ជ.ប " ។

១២.៩.៣.៣ រក្សាទុកជាឯកសារមួយ (១) ច្បាប់ ។

១២.៩.៤ ភ្នាក់ងារគណបក្សនយោបាយពាក់ព័ន្ធ និងអ្នកសង្កេតការណ៍ ត្រូវកត់ចម្លងឱ្យបាន
ត្រឹមត្រូវនូវលទ្ធផលបណ្តោះអាសន្ន នៃការបោះឆ្នោតជ្រើសរើសក្រុមប្រឹក្សា ឃុំ
សង្កាត់ពីក្រដាសលទ្ធផលបណ្តោះអាសន្ននៃការបោះឆ្នោតដែលបានបិទផ្សាយ ដូច
ចែងក្នុងចំណុច ១២.៩.២.១ និង ១២.៩.៣.១ ខាងលើ ។

ការចេញបញ្ជី និងបញ្ជីលទ្ធផលបណ្តោះអាសន្ន នៃការបោះឆ្នោតជ្រើសរើសក្រុមប្រឹក្សាឃុំ សង្កាត់ និង រាល់សម្ភារៈ ឯកសារបោះឆ្នោតពាក់ព័ន្ធនៅ គ.ជ.ប

ប្រការ ១២.១០ បន្ទាប់ពីបានអនុវត្តចប់សព្វគ្រប់នូវរាល់នីតិវិធីដូចចែងចាប់ពីប្រការ ១២.៤ ដល់ ១២.៩ នៃ ជំពូកនេះ ប្រធាន គណៈ/ខប ត្រូវធានាថា តារាងលទ្ធផលបណ្តោះអាសន្ននៃការបោះឆ្នោតតាម ឃុំ សង្កាត់ក្នុងរាជធានី ខេត្ត (ទ. ១១១០) ក្រដាសលទ្ធផលបណ្តោះអាសន្ននៃការបោះឆ្នោត ក្នុងឃុំ សង្កាត់ ផ្ទៀងផ្ទាត់ដោយ គណៈ/ខប (ទ. ១១០៥ធខ) លទ្ធផលបណ្តោះអាសន្ននៃ ការបោះឆ្នោតជ្រើសរើសក្រុមប្រឹក្សាឃុំ សង្កាត់ (ទ. ១១១១) និងរាល់កញ្ចប់ " គ " ដាក់ សម្ភារៈ ឯកសារបោះឆ្នោតនៃឃុំ សង្កាត់ទាំងអស់ចំណុះរាជធានី ខេត្ត ត្រូវតែបានវេចខ្ចប់ ទៅក្នុងកញ្ចប់ " យពិសេស " និងកញ្ចប់ " ឃ " បញ្ជូន និងប្រគល់ជូន គ.ជ.ប បាន យ៉ាងត្រឹមត្រូវក្នុងរយៈពេលយ៉ាងយូរប្រាំ (៥) ថ្ងៃ ក្រោយពេលទទួលកំណត់ហេតុបូកសរុប លទ្ធផលបណ្តោះអាសន្ននៃការបោះឆ្នោតក្នុងឃុំ សង្កាត់ ។ ក្នុងករណីមានបណ្តឹងតវ៉ា ឬ បណ្តឹងជំទាស់ពាក់ព័ន្ធនឹងឃុំ សង្កាត់មួយ ឬច្រើនត្រូវបានដាក់នៅ គណៈ/ខប ប្រធាន គណៈ/ខប អាចចាត់ចែងវេចខ្ចប់រាល់ក្រដាសលទ្ធផល និងសម្ភារៈ ឯកសារបោះឆ្នោតដូចបញ្ជាក់ ខាងលើ ដើម្បីបញ្ជូន និងប្រគល់ជូន គ.ជ.ប នៅក្រោយពេលដែល គណៈ/ខប ដោះស្រាយបណ្តឹង ចប់សព្វគ្រប់ ស្របតាម ច.ប.យ.ស និង ប.ន.យ.ស ។

១២.១០.១ ប្រធាន គណៈ/ខប ត្រូវធានាថា រាល់សម្រង់សេចក្តីសម្រេចបដិសេធលទ្ធផលបណ្តោះ អាសន្ននៃការបោះឆ្នោតនៅឃុំ សង្កាត់ ឬនៅការិយាល័យបោះឆ្នោតណាមួយក្នុង ឃុំ សង្កាត់ និងសម្ភារៈ ឯកសារបោះឆ្នោតពាក់ព័ន្ធនឹងឃុំ សង្កាត់ដែលលទ្ធផល នៃការបោះឆ្នោតត្រូវបានសម្រេចព្យួរជាបណ្តោះអាសន្ន ដូចបញ្ជាក់ក្នុងចំណុច ១២.៦.១២ និង ១២.៧.៨ ខាងលើ ត្រូវតែបានវេចខ្ចប់ដោយឡែកតាមឃុំ សង្កាត់ ដូចចែងក្រោមចំណុច ១២.៦.១៣ ខាងលើ និងបញ្ជូនទៅ គ.ជ.ប មិនឱ្យលើសពីម្ភៃបួន (២៤) ម៉ោង បន្ទាប់ពីពេលដែល គណៈ/ខប បានសម្រេច បដិសេធ ដើម្បី គ.ជ.ប ត្រួតពិនិត្យឡើងវិញ ។

១២.១០.២ ចំពោះករណី ឃុំ សង្កាត់ទាំងឡាយណា ដែលលទ្ធផលបណ្តោះអាសន្ននៃការ បោះឆ្នោតនៅឃុំ សង្កាត់ទាំងនោះ ត្រូវបាន គណៈ/ខប សម្រេចយល់ព្រម ប្រធាន គណៈ/ខប ត្រូវត្រៀមកញ្ចប់ " យពិសេស " មួយសម្រាប់ដាក់រាល់ ស្រាមសំបុត្រដាក់ឯកសារបោះឆ្នោត ដែលនឹងត្រូវធ្វើជូន គ.ជ.ប និងត្រូវធានាថា រាល់ស្រាមសំបុត្រដាក់ឯកសារបោះឆ្នោតទាំងនោះ ត្រូវតែបានត្រួតពិនិត្យឡើងវិញ និងរៀបចំចងជាបាច់ ដោយឡែកពីគ្នាទៅតាមប្រភេទឯកសារក្នុងស្រាមសំបុត្រ ។ នៅរៀងរាល់ពេលនៃកិច្ចប្រតិបត្តិការត្រួតពិនិត្យលទ្ធផលបណ្តោះអាសន្ន នៃការ បោះឆ្នោតនៅឃុំ សង្កាត់នីមួយៗ ប្រធាន គណៈ/ខប ត្រូវប្រមូល និងរៀបចំ ដាក់ទៅក្នុងកញ្ចប់ " យពិសេស " នូវ ៖

- ១២.១០.២.១ ស្រោមសំបុត្រដាក់កំណត់ហេតុបូកសរុបលទ្ធផល នៃការបោះឆ្នោត ក្នុងឃុំ សង្កាត់ (ទ. ១១០៣) និងតារាងបូកសរុបលទ្ធផល បណ្តោះអាសន្ននៃការបោះឆ្នោតក្នុងឃុំ សង្កាត់ (ទ. ១១០៤) ធ្វើ ជូន គ.ជ.ប ដែលប្រធានក្រុមត្រួតពិនិត្យលទ្ធផលបានប្រគល់ជូន ដូចបញ្ជាក់ក្នុងចំណុច ១២.៥.១.៣ និង ១២.៥.៣ ខាងលើ ។
- ១២.១០.២.២ រាល់ស្រោមសំបុត្រដាក់តារាងលទ្ធផល (ទ. ១១១០) ក្រដាស លទ្ធផល (ទ. ១១០៥ធខ) និងលទ្ធផលបណ្តោះអាសន្ននៃការ បោះឆ្នោតជ្រើសរើសក្រុមប្រឹក្សាឃុំ សង្កាត់ (ទ. ១១១១) ដូច ចែងក្នុងចំណុច ១២.៤.១.១ ១២.៤.២.២ និង ១២.៤.៣.២ ខាងលើ ។
- ១២.១០.២.៣ រាល់តារាងត្រួតពិនិត្យលទ្ធផល (ទ. ១១១៦តព) របាយការណ៍ របស់ក្រុមត្រួតពិនិត្យលទ្ធផល ស្តីពីការបើកកញ្ចប់សុវត្ថិភាព " ក " ដើម្បីត្រួតពិនិត្យផ្ទៀងផ្ទាត់សម្ភារៈ ឯកសារបោះឆ្នោត និងរាប់សន្លឹក ឆ្នោតឡើងវិញ ឬនិងរបាយការណ៍របស់ គ.យ/សប ស្តីពីការបើក កញ្ចប់សុវត្ថិភាព " ក " ដើម្បីត្រួតពិនិត្យផ្ទៀងផ្ទាត់សម្ភារៈ ឯកសារ បោះឆ្នោត និងសន្លឹកឆ្នោត (ប្រសិនបើមាន) ដូចមានបញ្ជាក់ក្នុងចំណុច ១២.៥.២.២ និង ១២.៦.១១.១ ខាងលើ និងដែលបានប្រើប្រាស់ ក្នុងការអនុវត្តករណី ដូចចែងក្នុងចំណុច ១២.៦.១១ ខាងលើ ។
- ១២.១០.២.៤ រាល់សម្រង់សេចក្តីសម្រេចរបស់ គ.ជ/ខប ពាក់ព័ន្ធនឹងពាក្យបណ្តឹង តវ៉ា ឬបណ្តឹងជំទាស់ ដែលត្រូវប្រមូលដាក់ក្នុងស្រោមសំបុត្រ មួយ និងកាខ្លងធ្វើជូន គ.ជ.ប ។
- ១២.១០.២.៥ រាល់កំណត់ហេតុស្តីពីលទ្ធផល នៃការចាប់ឆ្នោតក្នុងករណីមានសំឡេង ឆ្នោតស្មើគ្នា រវាងគណបក្សនយោបាយពីរ ឬច្រើន ឬនិងដែល មានបេក្ខជនជាប់ឆ្នោតនឹងត្រូវទទួលតំណែងជាមេឃុំ ឬចៅសង្កាត់ ជំទប់ ឬចៅសង្កាត់រង ដូចចែងក្នុងចំណុច ១២.៨.៦ និង ១២.៨.៧ ខាងលើ (ប្រសិនបើមាន) ។
- ១២.១០.២.៦ ស្រោមសំបុត្រដាក់លិខិតបញ្ជូន និងប្រគល់ទទួលសម្ភារៈ ឯកសារ បោះឆ្នោត (ទ. ១១០៧) មួយ (១) ច្បាប់ ។

១២.១០.៣ ប្រធាន គ.ជ/ខប ត្រូវចាត់ចែងឱ្យបំពេញលិខិតបញ្ជូន និងប្រគល់ទទួលសម្ភារៈ ឯកសារបោះឆ្នោត (ទ. ១១០៧) ចំនួនបី (៣) ច្បាប់ ដោយមានសរសេររាយ

មុខសម្ភារៈ ឯកសារដែលបានដាក់ក្នុងកញ្ចប់ " យពិសេស " ខាងលើ ហើយ ត្រូវដាក់មួយ (១) ច្បាប់ ទៅក្នុងកញ្ចប់ " យពិសេស " ដាក់មួយ (១) ច្បាប់ ទៅក្នុងហោប៉ៅខាងក្រៅនៃកញ្ចប់ " យពិសេស " និងរក្សាទុក មួយ (១) ច្បាប់ សម្រាប់ប្រើក្នុងការប្រគល់ ទទួលសម្ភារៈ ឯកសារបោះឆ្នោតនៅ គ.ជ.ប ។

១២.១០.៤ ប្រធាន គណៈ/ខប ត្រូវបិទភ្និតកញ្ចប់ " យពិសេស " រួចហើយត្រូវសរសេរ សម្គាល់លេខកូដរាជធានី ខេត្តរបស់ខ្លួននៅលើផ្នែកខាងក្រៅនៃកញ្ចប់ " យពិសេស " ដោយប្រើប៊ិចហ្វីតលុបមិនជ្រះ ។

១២.១០.៥ បន្ទាប់មកប្រធាន គណៈ/ខប ត្រូវចាត់ចែងឱ្យវេចខ្ចប់រាល់កញ្ចប់ " គ " នៃឃុំ សង្កាត់ ដែលគ្មានពាក្យបណ្តឹងតវ៉ា ឬបណ្តឹងជំទាស់ ហើយដែលបានត្រួតពិនិត្យ លទ្ធផលឡើងវិញ ដូចចែងក្រោមប្រការ ១២.៥ ខាងលើ ដោយដាក់ទៅ ក្នុងកញ្ចប់ " យ " តាមចំនួនចាំបាច់ ដើម្បីដាក់ឱ្យអស់កញ្ចប់ " គ " នៃឃុំ សង្កាត់ដែលគ្មានបណ្តឹង ។ ក្នុងការវេចខ្ចប់នេះ គណៈ/ខប ត្រូវ ៖

១២.១០.៥.១ ដាក់កញ្ចប់ " គ " តាមលំដាប់លេខរៀងនៃលេខកូដឃុំ សង្កាត់ ប្រសិនបើអាច ទៅក្នុងកញ្ចប់ " យ " នីមួយៗ ។

១២.១០.៥.២ ធានាថា លិខិតបញ្ជូន និងប្រគល់ទទួលសម្ភារៈ ឯកសារបោះឆ្នោត (ទ. ១១០៧) ចំនួនបី (៣) ច្បាប់ ត្រូវបានបំពេញដោយមាន រាយមុខសម្ភារៈ ឯកសារ ដែលបានដាក់ក្នុងកញ្ចប់ " យ " នីមួយៗ ហើយត្រូវបានដាក់ មួយ (១) ច្បាប់ ទៅក្នុងកញ្ចប់ " យ " ដាក់មួយ (១) ច្បាប់ ទៅក្នុងហោប៉ៅនៃកញ្ចប់ " យ " និងរក្សាទុកមួយ (១) ច្បាប់ សម្រាប់ប្រើក្នុងការប្រគល់ ទទួល សម្ភារៈ ឯកសារបោះឆ្នោតនៅ គ.ជ.ប ។

១២.១០.៥.៣ ចងភ្និតកញ្ចប់ " យ " នីមួយៗ និងចាក់សោឃ្នុំមានលេខ រួចសរសេរសម្គាល់ពីក្រៅកញ្ចប់ " យ " នីមួយៗ ដោយប្រើ ប៊ិចហ្វីតលុបមិនជ្រះនូវលេខកូដឃុំ សង្កាត់ ពាក់ព័ន្ធពីលេខប៉ុន្មាន ដល់លេខប៉ុន្មាន និងពាក្យថា " គ្មានបណ្តឹង/ពិនិត្យរួច " ។

១២.១០.៦ ប្រសិនបើ ក្នុងរាជធានី ខេត្តមានឃុំ សង្កាត់មួយចំនួនមានពាក្យបណ្តឹងតវ៉ា ឬបណ្តឹង ជំទាស់ដែលតម្រូវឱ្យមានការបើកកញ្ចប់សុវត្ថិភាព " គ " នៃការិយាល័យមួយ

ឬច្រើន ប្រធាន គណៈ/ខប ត្រូវធានាថា រាល់កញ្ចប់ " គ មានបណ្តឹងបើក
កញ្ចប់សុវត្ថិភាព ក " នៃឃុំ សង្កាត់ពាក់ព័ន្ធទាំងនោះ ត្រូវតែបានវេចខ្ចប់
ក្នុងកញ្ចប់ " ឃ " ដោយឡែក ។ ប្រធាន គណៈ/ខប ត្រូវចាត់ចែងឱ្យវេចខ្ចប់
រាល់កញ្ចប់ " គ មានបណ្តឹងបើកកញ្ចប់សុវត្ថិភាព ក " នៃឃុំ សង្កាត់ទាំងនោះ
ហើយដែលបានត្រួតពិនិត្យលទ្ធផលឡើងវិញ ដូចចែងក្រោម ប្រការ ១២.៦ និង
១២.៧ ខាងលើ ដោយដាក់ទៅក្នុងកញ្ចប់ " ឃ " ដោយឡែកតាមចំនួនចាំបាច់
ដើម្បីដាក់ឱ្យអស់កញ្ចប់ " គ មានបណ្តឹង បើកកញ្ចប់ សុវត្ថិភាព ក " នៃឃុំ
សង្កាត់ទាំងនោះ ។ ក្នុងការវេចខ្ចប់នេះ គណៈ/ខប ត្រូវ ៖

១២.១០.៦.១ ដាក់រាល់កញ្ចប់ " គ មានបណ្តឹង បើកកញ្ចប់សុវត្ថិភាព ក " នៃឃុំ
សង្កាត់ពាក់ព័ន្ធ ដែលមានការបើកកញ្ចប់សុវត្ថិភាព " ក " ទៅក្នុងកញ្ចប់
" ឃ " ដោយឡែក ។

១២.១០.៦.២ ធានាថា លិខិតបញ្ជូន និងប្រគល់ទទួលសម្ភារៈ ឯកសារបោះឆ្នោត
(ទ. ១១០៧) ចំនួនបី (៣) ច្បាប់ ត្រូវបានបំពេញ ដោយមាន
រាយមុខសម្ភារៈ ឯកសារដែលបានដាក់ក្នុងកញ្ចប់ " ឃ " ពាក់ព័ន្ធ ហើយត្រូវដាក់មួយ (១) ច្បាប់ទៅក្នុងកញ្ចប់ " ឃ " ដាក់មួយ (១) ច្បាប់ ទៅក្នុងហោប៉ៅនៃកញ្ចប់ " ឃ " និង រក្សាទុកមួយ (១) ច្បាប់ សម្រាប់ប្រើក្នុងការប្រគល់ទទួល សម្ភារៈ ឯកសារបោះឆ្នោតនៅ គ.ជ.ប ។

១២.១០.៦.៣ ចងភ្និតកញ្ចប់ " ឃ " និងចាក់សោឃ្នុំ ។

១២.១០.៦.៤ សរសេរសម្គាល់ពីក្រៅកញ្ចប់ " ឃ " ដោយប្រើប៊ិចហ្វីតលុបមិនជ្រុះ
នូវលេខកូដឃុំ សង្កាត់ពាក់ព័ន្ធ និងពាក្យថា " មានបណ្តឹង/
បើកកញ្ចប់សុវត្ថិភាព ក " ។

១២.១០.៧ ក្នុងករណីមានកញ្ចប់ " ឃ " ដូចចែងក្នុងចំណុច ១២.១០.៥ ឬ/និង
១២.១០.៦ ខាងលើ សរុបលើសពីមួយ ប្រធាន គណៈ/ខប ត្រូវសរសេរ
សម្គាល់បន្ថែមនៅលើផ្នែកខាងក្រៅនៃកញ្ចប់ " ឃ " ទាំងនោះ នូវលេខរៀង
នៃកញ្ចប់ " ឃ " នីមួយៗ ។ ឧទាហរណ៍៖ ប្រសិនបើមានកញ្ចប់ " ឃ " សរុបចំនួន ៣ ត្រូវសរសេរសម្គាល់លេខរៀង ១/៣ ២/៣ និង ៣/៣ ។

១២.១០.៨ ប្រធាន គណៈ/ខប ត្រូវប្រកាសអញ្ជើញភ្នាក់ងារគណបក្សនយោបាយ ព្រមទាំងអ្នកសង្កេតការណ៍ជាតិ និងអន្តរជាតិ ដែលមានវត្តមានឱ្យចូលរួមជាសាក្សី ក្នុងការបញ្ជូន និងការប្រគល់ទទួលកញ្ចប់ " យពិសេស " និងរាល់កញ្ចប់ " យ " ខាងលើនេះ ហើយត្រូវជូនដំណឹងអំពីពេលវេលាចេញដំណើរនៃការបញ្ជូន ព្រមទាំងគោលដៅ និងពេលវេលានៃការប្រគល់ទទួលនៅទីស្តីការ គ.ជ.ប ។

១២.១០.៩ ប្រធាន គណៈ/ខប ត្រូវធានាថារាល់សម្ភារៈ ឯកសារបោះឆ្នោតនៅសល់ផ្សេងទៀត ដែលបានទទួលពី គណៈ/សប ចំណុះរាជធានី ខេត្ត ឬ/និងមាននៅលេខាធិការដ្ឋាន គណៈ/ខប ត្រូវតែបានវេចខ្ចប់ និងបញ្ជូនដោយឡែកទៅ គ.ជ.ប នៅពេលព្រឹក្សាយ ។ នៅក្នុងការវេចខ្ចប់ បញ្ជូន និងប្រគល់ ទទួលសម្ភារៈ ឯកសារបោះឆ្នោតនៅសល់ ប្រធាន គណៈ/ខប ត្រូវធានាថា ទ. ១១០៧ ត្រូវតែបានបំពេញ និងប្រើប្រាស់ តាមលក្ខណ៍នៃការប្រគល់ ទទួល សម្ភារៈ ឯកសារបោះឆ្នោត ។

ការដាក់ពាក្យបណ្តឹងតវ៉ា ឬបណ្តឹងជំទាស់លើ គ.ជ.ប ពាក់ព័ន្ធនឹងលទ្ធផលបណ្តោះអាសន្ននៃការបោះឆ្នោត នៅឃុំ សង្កាត់ ឬនៅការិយាល័យបោះឆ្នោតណាមួយក្នុងឃុំ សង្កាត់

ប្រការ ១២.១១ អ្នកប្តឹង ឬតំណាង ដែលមិនសុខចិត្តនឹងសេចក្តីសម្រេចបដិសេធរបស់ គណៈ/ខប លើ ពាក្យបណ្តឹងរបស់ខ្លួន ពាក់ព័ន្ធនឹងលទ្ធផលបណ្តោះអាសន្ននៃការបោះឆ្នោតនៅឃុំ សង្កាត់ ឬនៅការិយាល័យបោះឆ្នោតណាមួយក្នុងឃុំ សង្កាត់ ដូចបញ្ជាក់ក្នុងចំណុច ១២.៦.១១.៦ និងដែលត្រូវបានបដិសេធពាក្យបណ្តឹងក្នុងការអនុវត្តករណីដូចចែងក្នុងចំណុច ១២.៧.៥ ខាងលើ មានសិទ្ធិប្តឹងតវ៉ាទៅ គ.ជ.ប ក្នុងរយៈពេលយ៉ាងយូរឬន (៤) ថ្ងៃ បន្ទាប់ពីថ្ងៃបានទទួល សម្រង់សេចក្តីសម្រេចបដិសេធិ ។

១២.១១.១ រាល់ពាក្យបណ្តឹងតវ៉ា ឬបណ្តឹងជំទាស់ដូចបញ្ជាក់ក្នុងប្រការ ១២.១១ ខាងលើ ត្រូវធ្វើឡើងជាលាយលក្ខណ៍អក្សរ និងដាក់ពាក្យប្តឹងនៅទីស្តីការ គ.ជ.ប ហើយ គ.ជ.ប ត្រូវសម្រេចលើពាក្យបណ្តឹងទាំងនេះ ក្នុងរយៈពេលយ៉ាងយូរឬន (៤) ថ្ងៃ បន្ទាប់ពីថ្ងៃបានទទួលពាក្យបណ្តឹង ។

១២.១១.២ ប្រសិនបើ នៅក្នុងរយៈពេលកំណត់ខាងលើ គ.ជ.ប មិនបានទទួលពាក្យ បណ្តឹងតវ៉ា ឬបណ្តឹងជំទាស់ណាមួយទេ ប្រការនេះត្រូវបានចាត់ទុកថាគ្មានការប្តឹង ជំទាស់ទៅនឹងសេចក្តីសម្រេចបដិសេធរបស់ គណៈ/ខប លើបណ្តឹងពាក់ព័ន្ធនឹង លទ្ធផលបណ្តោះអាសន្ននៃការបោះឆ្នោតនៅឃុំ សង្កាត់ ឬនៅការិយាល័យបោះ ឆ្នោតណាមួយក្នុងឃុំ សង្កាត់ចំណុះរាជធានី ខេត្ត ពាក់ព័ន្ធ ។

១២.១១.៣ អ្នកប្តឹងជំទាស់ ឬតំណាង ដែលមានបំណងប្តឹងតវ៉ា ឬប្តឹងជំទាស់ ដូចបញ្ជាក់ ក្នុងប្រការ ១២.១១ ខាងលើ ត្រូវបំពេញ និងចុះហត្ថលេខា ឬផ្ដិតមេដៃ លើ ពាក្យបណ្តឹង ចំនួនបី (៣) ដែលក្នុងនោះត្រូវផ្តល់ព័ត៌មានច្បាស់លាស់មួយ ចំនួន ដូចមានចែងក្នុងចំណុច ១៦.៣.៥ ប្រការ ១៦.៣ ជំពូកទី ១៦ នៃ ប.ន.យ.ស ។

១២.១១.៤ ពាក្យបណ្តឹងតវ៉ា ដែលត្រូវបានដាក់ប្តឹងនៅ គ.ជ.ប ក្រោយពេលវេលា ដូចចែង ក្នុងប្រការ ១២.១១ ខាងលើ និងពាក្យបណ្តឹងដែលគ្មានឯកសារ និងភស្តុតាង គ្រប់គ្រាន់ ដូចចែងក្នុងចំណុច ១២.១១.៣ ខាងលើ មន្ត្រីទទួល និងពិនិត្យពាក្យ បណ្តឹងនៅ គ.ជ.ប ត្រូវចុះពេលវេលា និងកាលបរិច្ឆេទ ឱ្យបានច្បាស់លាស់ រួច ដាក់ជូនអគ្គលេខាធិការចារបញ្ជាក់ពីការហួសពេលទទួលពាក្យបណ្តឹង ចុះហត្ថលេខា និងបោះត្រា លើពាក្យបណ្តឹងនោះ ហើយប្រគល់ជូនអ្នកប្តឹង ឬតំណាងមួយ (១) ច្បាប់ រក្សាទុកជាឯកសារមួយ (១) ច្បាប់ និង ជម្រាបអ្នកប្តឹង ឬ តំណាងថា ពាក្យបណ្តឹងរបស់គាត់ដែលបានដាក់នៅក្រោយពេលកំណត់ គ.ជ.ប មិនអាចទទួលដោះស្រាយបានទេ ។

១២.១១.៥ គ.ជ.ប ត្រូវបដិសេធការទទួលដោះស្រាយ ពាក្យបណ្តឹងតវ៉ា ដែលគ្មានឯកសារ និងភស្តុតាងគ្រប់គ្រាន់ និងប្រគល់សិទ្ធិជូន អគ្គលេខាធិការ ចារបដិសេធលើ បណ្តឹងតវ៉ា និងបញ្ជាក់មូលហេតុនៃការបដិសេធឱ្យបានច្បាស់លាស់ រួចចុះហត្ថ លេខា និងបោះត្រា គ.ជ.ប និងប្រគល់ជូនអ្នកប្តឹង ឬតំណាងមួយ (១) ច្បាប់ និងរក្សាទុកជាឯកសារមួយ (១) ច្បាប់ ។

១២.១១.៦ ចំពោះពាក្យបណ្តឹងតវ៉ា មានឯកសារ និងភស្តុតាងគ្រប់គ្រាន់ ដែលត្រូវបានដាក់ ប្តឹងនៅ គ.ជ.ប ក្នុងរយៈពេលដូចចែងក្នុងប្រការ ១២.១១ ខាងលើ មន្ត្រីទទួល និងពិនិត្យពាក្យបណ្តឹងនៃ គ.ជ.ប ត្រូវចុះពេលវេលា និងកាលបរិច្ឆេទនៃការ ទទួលពាក្យបណ្តឹង បន្ទាប់មកត្រូវ ៖

- ១២.១១.៦.១ ប្រគល់ពាក្យបណ្តឹងនោះមួយ (១) ច្បាប់ជូនអ្នកប្តឹង ឬតំណាង ។
- ១២.១១.៦.២ ប្រាប់អ្នកប្តឹង ឬតំណាងថា គ.ជ.ប នឹងសម្រេចលើពាក្យបណ្តឹង តវ៉ារបស់គាត់ បន្ទាប់ពីក្រុមត្រួតពិនិត្យលទ្ធផលនៃ គ.ជ.ប បាន បញ្ចប់ការត្រួតពិនិត្យលទ្ធផលនៃការបោះឆ្នោតនៅឃុំ សង្កាត់ពាក់ព័ន្ធ នឹងពាក្យបណ្តឹងនោះ ។

១២.១១.៧ នាយកដ្ឋានសេវាកម្មច្បាប់ និងវិវាទកម្ម ត្រូវរាយការណ៍ ជាបន្ទាន់ជូន គ.ជ.ប តាមរយៈអគ្គលេខាធិការអំពីករណីនៃបណ្តឹង ដោយភ្ជាប់ពាក្យបណ្តឹងតវ៉ាដែល បានទទួល និងសម្រង់សេចក្តីសម្រេចរបស់ គណ/ខប បដិសេធលើបណ្តឹងតវ៉ា ឬបណ្តឹងជំទាស់ ដូចចែងក្នុងចំណុច ១២.៦.១១.៥ ដែលត្រូវដកចេញពីកញ្ចប់ " យុត្តិសេស " និងដើម្បីសុំការណែនាំពី គ.ជ.ប អំពីករណីនៃការត្រួតពិនិត្យ លទ្ធផល និងភាពចាំបាច់ ឬមិនចាំបាច់ឱ្យបើកកញ្ចប់សុវត្ថិភាព " ក " ដើម្បី ត្រួតពិនិត្យផ្ទៀងផ្ទាត់សម្ភារៈ ឯកសារបោះឆ្នោត និងរាប់សន្លឹកឆ្នោតឡើងវិញ ។ ផ្អែកតាមការណែនាំខាងលើនេះ អគ្គលេខាធិការ ត្រូវចាត់ចែងក្រុមត្រួតពិនិត្យ និងបូកសរុបលទ្ធផល ឱ្យធ្វើការត្រួតពិនិត្យលទ្ធផលនៃការបោះឆ្នោតនៅឃុំ សង្កាត់ ពាក់ព័ន្ធនឹងពាក្យបណ្តឹងនោះ នៅចំពោះមុខភ្នាក់ងារ គណបក្សនយោបាយពាក់ព័ន្ធ អ្នកប្តឹងតវ៉ា ឬតំណាង និងអ្នកសង្កេតការណ៍ ។

ការបង្កើតក្រុមទទួលសម្ភារៈ ឯកសារបោះឆ្នោត ក្រុមត្រួតពិនិត្យលទ្ធផល និងក្រុមកំណត់បែងចែកអាសនៈនៃ គ.ជ.ប និងការត្រួតពិនិត្យលទ្ធផលសម្បត្តិ បម្រើការត្រួតពិនិត្យ និងផ្ទៀងផ្ទាត់លទ្ធផលនៃការបោះឆ្នោតច្រើនរើស ក្រុមប្រឹក្សាឃុំ សង្កាត់

ប្រការ ១២.១២ ក្នុងគោលបំណងត្រួតពិនិត្យ និងផ្ទៀងផ្ទាត់ឡើងវិញ នូវលទ្ធផលនៃការបោះឆ្នោតជ្រើសរើសក្រុម ប្រឹក្សាឃុំ សង្កាត់ទាំងអស់ គ.ជ.ប ត្រូវបង្កើតក្រុមទទួលសម្ភារៈ ឯកសារបោះឆ្នោតមួយ (១) ក្រុមត្រួតពិនិត្យលទ្ធផលមួយចំនួនតាមការចាំបាច់ និងក្រុមកំណត់បែងចែកអាសនៈមួយ (១) ព្រមទាំងត្រូវត្រៀមលក្ខណសម្បត្តិជាមុន ដើម្បីបម្រើឱ្យការងារត្រួតពិនិត្យ និងផ្ទៀងផ្ទាត់លទ្ធផល ឡើងវិញនេះ ។

១២.១២.១ ក្រុមទទួលសម្ភារៈ ឯកសារបោះឆ្នោតមួយត្រូវបានបង្កើតឡើងនៅ គ.ជ.ប ដើម្បី ធានាការទទួលកញ្ចប់ " យុត្តិសេស " ដាក់សំណុំឯកសារលទ្ធផលបណ្តោះ អាសន្ននៃការបោះឆ្នោតជ្រើសរើសក្រុមប្រឹក្សាឃុំ សង្កាត់ និងកញ្ចប់ " យ " ដាក់សម្ភារៈ ឯកសារបោះឆ្នោតពាក់ព័ន្ធដែល គណ/ខប បានបញ្ជូន និងប្រគល់ ជូន គ.ជ.ប ព្រមទាំងធានាការបែងចែក និងរក្សាទុកសម្ភារៈ ឯកសារ ទាំងនោះ នៅបន្ទប់ស្តុកតាមរាជធានី ខេត្ត នីមួយៗ ។

១២.១២.១.១ ក្រុមទទួលសម្ភារៈ ឯកសារបោះឆ្នោតត្រូវដឹកនាំដោយ ប្រធាន នាយកដ្ឋានរដ្ឋបាល និងមានមន្ត្រីនាយកដ្ឋានប្រតិបត្តិការ ពីរ (២) រូប មន្ត្រីនាយកដ្ឋានសេវាកម្មច្បាប់ និងវិវាទកម្ម មួយ (១) រូប និង មន្ត្រីនាយកដ្ឋានហិរញ្ញវត្ថុ មួយ (១) រូប ជាសមាជិក ។

១២.១២.១.២ ក្រុមនេះ ត្រូវរាយការណ៍ជាប្រចាំជូន គ.ជ.ប តាមរយៈ អគ្គលេខាធិការ ។

១២.១២.២ ក្រុមត្រួតពិនិត្យលទ្ធផលនៃ គ.ជ.ប មួយចំនួនត្រូវបានបង្កើតឡើង តាមការ ចាំបាច់នៅ គ.ជ.ប ដើម្បីអនុវត្តការត្រួតពិនិត្យលទ្ធផលនៃការបោះឆ្នោតតាមឃុំ សង្កាត់ ចំណុះរាជធានី ខេត្តទាំងអស់នៃព្រះរាជាណាចក្រកម្ពុជា ។ ក្រុមត្រួត ពិនិត្យលទ្ធផលនីមួយៗរួមមានសមាសភាព ដែលត្រូវបានតែងតាំងពីក្នុងចំណោម មន្ត្រីនៃនាយកដ្ឋាននានាចំណុះអគ្គលេខាធិការដ្ឋាននៃ គ.ជ.ប និងត្រូវបានបែងចែក ឱ្យទទួលបន្ទុកត្រួតពិនិត្យលទ្ធផលនៃការបោះឆ្នោតតាមឃុំ សង្កាត់ សម្រាប់រាជធានី ខេត្តមួយ ឬច្រើន ។

១២.១២.២.១ ក្រុមត្រួតពិនិត្យ លទ្ធផលនីមួយៗត្រូវមានសមាសភាពបួន (៩) រូប ដែលដឹកនាំដោយប្រធានមួយ (១) រូប អនុប្រធានមួយ (១) រូប លេខាធិការមួយ (១) រូប និងជំនួយការមួយ (១) រូប ។

១២.១២.២.២ ក្រុមនេះត្រូវរាយការណ៍ជាប្រចាំជូន គ.ជ.ប តាមរយៈអគ្គលេខា ធិការ ។

១២.១២.៣ ក្រុមត្រួតពិនិត្យលទ្ធផលនីមួយៗរបស់ គ.ជ.ប មានភារកិច្ចត្រួតពិនិត្យលទ្ធផល នៃការបោះឆ្នោតតាមឃុំ សង្កាត់នីមួយៗ ដោយឡែកពីគ្នារួចត្រូវបំពេញតួលេខ លទ្ធផលនៃការត្រួតពិនិត្យនេះ នៅលើតារាងត្រួតពិនិត្យលទ្ធផល (ទ. ១១១៧៧៧) ។ ក្នុងករណីឃុំ សង្កាត់ មានបណ្តឹងតវ៉ា ឬបណ្តឹងជំទាស់ត្រូវ បានដាក់នៅ គ.ជ.ប ឬលទ្ធផលនៃការបោះឆ្នោតនៅឃុំ សង្កាត់ត្រូវបានព្យួរជាបណ្តោះអាសន្នដោយ គណ/ខប ក្រុមត្រួតពិនិត្យលទ្ធផល ត្រូវអនុវត្តបន្ថែមដោយធ្វើរបាយការណ៍លើក យោបល់យល់ព្រមទទួលយក ឬបដិសេធផលលទ្ធផលនៃការបោះឆ្នោតនៅឃុំ សង្កាត់ ។ ប្រធានក្រុមត្រូវធានាថា តារាងត្រួតពិនិត្យលទ្ធផល ឬ/និងរបាយការណ៍ខាងលើ ត្រូវបានចុះហត្ថលេខាដោយសមាជិកទាំងអស់នៃក្រុមពាក់ព័ន្ធ និងត្រូវដាក់ជូន គ.ជ.ប តាមរយៈអគ្គលេខាធិការ ដើម្បីពិនិត្យសម្រេច ។ ការត្រួតពិនិត្យលទ្ធផលនេះត្រូវ អនុវត្តដោយផ្អែកលើ ៖

១២.១២.៣.១ តារាងលទ្ធផលបណ្តោះអាសន្ននៃការបោះឆ្នោតតាមឃុំ សង្កាត់ក្នុង រាជធានី ខេត្ត (ទ. ១១១០) ក្រដាសលទ្ធផលបណ្តោះអាសន្ននៃការ បោះឆ្នោតនៅឃុំ សង្កាត់ផ្ទៀងផ្ទាត់ដោយ គណ/ខប (ទ. ១១០៥៥១) និងលទ្ធផលបណ្តោះអាសន្ននៃការបោះឆ្នោតជ្រើសរើសក្រុមប្រឹក្សា ឃុំ សង្កាត់ (ទ. ១១១១) ។

១២.១២.៣.២ កំណត់ហេតុបូកសរុបលទ្ធផលបណ្តោះអាសន្ននៃការបោះឆ្នោត ក្នុង ឃុំ សង្កាត់ (ទ. ១១០៣) និងតារាងបូកសរុបលទ្ធផលបណ្តោះ អាសន្ននៃការបោះឆ្នោតក្នុងឃុំ សង្កាត់ (ទ. ១១០៩) ដែល គណ/សប ផ្ញើជូន គ.ជ.ប ។

១២.១២.៣.៣ តារាងត្រួតពិនិត្យលទ្ធផល (ទ. ១១១៦តត) ព្រមទាំងរបាយការណ៍
របស់ក្រុមត្រួតពិនិត្យលទ្ធផលនៃ គណនេយ្យ ស្តីពីការបើកកញ្ចប់
សុវត្ថិភាព " ក " ដើម្បីត្រួតពិនិត្យផ្ទៀងផ្ទាត់សម្ភារៈ ឯកសារ
បោះឆ្នោត និងរាប់សន្លឹកឆ្នោតឡើងវិញ ឬ/និង របាយការណ៍
របស់ គណនេយ្យ/សប ស្តីពីការបើកកញ្ចប់សុវត្ថិភាព " ក " ដើម្បី
ត្រួតពិនិត្យផ្ទៀងផ្ទាត់សម្ភារៈ ឯកសារបោះឆ្នោត និងសន្លឹកឆ្នោត
(ប្រសិនបើមាន) ។

១២.១២.៣.៤ សេចក្តីសម្រេចរបស់ គណនេយ្យ លើបណ្តឹងតវ៉ា ឬបណ្តឹងជំទាស់
និងរាល់ឯកសារពាក់ព័ន្ធនឹងពាក្យបណ្តឹង (ប្រសិនបើមាន) ។

១២.១២.៣.៥ កំណត់ហេតុស្តីពីលទ្ធផលនៃការចាប់ឆ្នោត ដូចចែងក្នុងចំណុច
១២.៨.៦ និង ១២.៨.៧ ខាងលើ (ប្រសិនបើមាន) ។

១២.១២.៣.៦ ពាក្យបណ្តឹងតវ៉ា ឬបណ្តឹងជំទាស់ដែលបានដាក់នៅ គ.ជ.ប
ដូចចែងក្រោមប្រការ ១២.១១ ខាងលើ (ប្រសិនបើមាន) ។

១២.១២.៣.៧ លទ្ធផលនៃការបើកកញ្ចប់សុវត្ថិភាព " ក " ដើម្បីត្រួតពិនិត្យ ផ្ទៀង
ផ្ទាត់សម្ភារៈ ឯកសារបោះឆ្នោត និងរាប់សន្លឹកឆ្នោតឡើងវិញនៅ
គ.ជ.ប (ប្រសិនបើ គ.ជ.ប សម្រេចឱ្យធ្វើដូច្នោះ) ។

១២.១២.៤ ក្រុមកំណត់ចែងចែកអាសនៈនៃ គ.ជ.ប មួយក្រុមត្រូវបានបង្កើតឡើងនៅ
គ.ជ.ប ដើម្បីផ្ទៀងផ្ទាត់លទ្ធផលនៃការបោះឆ្នោតជ្រើសរើសក្រុមប្រឹក្សាយុវ សង្កាត់
ទាំងអស់ចំណុះរាជធានី ខេត្តនៅទូទាំងព្រះរាជាណាចក្រកម្ពុជា ដែលត្រូវអនុវត្តការ
បញ្ចូល និងផ្ទៀងផ្ទាត់ទិន្នន័យលទ្ធផលនៃការបោះឆ្នោតក្នុងកុំព្យូទ័រ និងការអនុវត្ត
កម្មវិធីប្រតិបត្តិការចែងចែកអាសនៈក្នុងកុំព្យូទ័រ ។

១២.១២.៤.១ ក្រុមកំណត់ចែងចែកអាសនៈត្រូវមានសមាសភាពមួយចំនួនតាមការ
ចាំបាច់ ដែលត្រូវបានតែងតាំងពីក្នុងចំណោមមន្ត្រីនៃនាយកដ្ឋាន
ប្រតិបត្តិការ នាយកដ្ឋានសេវាកម្មច្បាប់ និងវិវាទកម្ម និងខុទ្ទកាល័យ
អគ្គលេខាធិការ ។

១២.១២.៤.២ ក្រុមនេះត្រូវដឹកនាំដោយប្រធានមួយ (១) រូប ដែលជាប្រធាន
នាយកដ្ឋានប្រតិបត្តិការ អនុប្រធាន (១) រូប ដែលជាប្រធាន
នាយកដ្ឋានសេវាកម្មច្បាប់ និងវិវាទកម្ម អនុប្រធានមួយ (១) រូប ទៀត
ដែលជាអនុប្រធាននាយកដ្ឋានប្រតិបត្តិការ និងត្រូវចាត់តាំងឱ្យមាន
លេខាធិការមួយ (១) រូប ជាជំនួយការ ។

១២.១២.៤.៣ ក្រុមនេះត្រូវរាយការណ៍ជាប្រចាំជូន គ.ជ.ប តាមរយៈ
អគ្គលេខាធិការ ។

១២.១២.៥ ក្រុមកំណត់បែងចែកអាសនៈនៃ គ.ជ.ប ត្រូវបំពេញការងាររបស់ខ្លួននៅបន្ទប់ កុំព្យូទ័រនៃនាយកដ្ឋានប្រតិបត្តិការ និងត្រូវមានការទទួលខុសត្រូវ និងភារកិច្ចដូច ខាងក្រោម ៖

១២.១២.៥.១ បញ្ចូលជាបណ្តើរៗ នូវទិន្នន័យលទ្ធផលបឋមនៃការបោះឆ្នោតតាម ឃុំសង្កាត់នៃរាជធានី ខេត្តទៅក្នុងកុំព្យូទ័រ ដោយផ្អែកតាមតារាង បូកសរុបលទ្ធផលបណ្តោះអាសន្ននៃការបោះឆ្នោតតាមឃុំ សង្កាត់ ក្នុងរាជធានី ខេត្ត (ទ. ១១១០) ដែល គធ/ខប បានធ្វើជូន តាមអ៊ីមែល ឬ/និងទូរសារ បន្ទាប់មកកែតម្រូវ និងផ្ទៀង ផ្ទាត់លទ្ធផលបឋមនៃការបោះឆ្នោតតាមឃុំ សង្កាត់ទៅនឹងក្រដាស លទ្ធផលបណ្តោះអាសន្ននៃការបោះឆ្នោតក្នុងឃុំ សង្កាត់ផ្ទៀងផ្ទាត់ ដោយ គធ/ខប (ទ. ១១០៥៣១) និងតារាងត្រួតពិនិត្យលទ្ធផល របស់ក្រុមត្រួតពិនិត្យលទ្ធផល (ទ. ១១១៧៧៣) ដែល គ.ជ.ប បានពិនិត្យសម្រេចរួចហើយ ។

១២.១២.៥.២ បោះពុម្ពសេចក្តីព្រាងតារាងលទ្ធផលបឋមនៃការបោះឆ្នោត តាម ឃុំ សង្កាត់ក្នុងរាជធានី ខេត្ត និងដាក់ជូន គ.ជ.ប តាមរយៈ អគ្គលេខាធិការដើម្បីពិនិត្យសម្រេច និងផ្សព្វផ្សាយជាសាធារណៈ ។

១២.១២.៥.៣ កែតម្រូវតួលេខលទ្ធផល យោងតាមសេចក្តីសម្រេចរបស់ គ.ជ.ប លើពាក្យបណ្តឹងតវ៉ា ឬបណ្តឹងជំទាស់ (ប្រសិនបើមាន) និងរៀបចំ បោះពុម្ពសេចក្តីព្រាងតារាងលទ្ធផលផ្លូវការនៃការបោះឆ្នោត តាមឃុំ សង្កាត់ទូទាំងប្រទេស និងដាក់ជូន គ.ជ.ប តាមរយៈអគ្គលេខាធិការ ដើម្បីពិនិត្យសម្រេចជាផ្លូវការ និងផ្សព្វផ្សាយសាធារណៈ ។

១២.១២.៥.៤ កំណត់បែងចែកអាសនៈ យោងតាមតារាងលទ្ធផលផ្លូវការនៃការបោះ ឆ្នោតតាមឃុំ សង្កាត់ទូទាំងប្រទេស ដោយគណនាតាមការធ្វើ ប្រមាណវិធីដោយដៃ និងដោយប្រើកម្មវិធីប្រតិបត្តិការបែងចែក អាសនៈក្នុងកុំព្យូទ័រ តាមរូបមន្តដែលកំណត់ដោយច្បាប់ និងដូចចែង ក្នុងជំពូកទី៤ នៃ ប.ន.យ.ស នេះ ។

១២.១២.៥.៥ បោះពុម្ពតារាងផ្ទៀងផ្ទាត់បែងចែកអាសនៈតាមឃុំ សង្កាត់ដែល គណបក្សនយោបាយនីមួយៗ ត្រូវទទួលបាន រួចផ្ទៀងផ្ទាត់ជាមួយ នឹងលទ្ធផលនៃការបែងចែកអាសនៈដែលគណនាដោយដៃ បន្ទាប់មក ស្រង់ឈ្មោះបេក្ខជនជាប់ឆ្នោតជាសមាជិកក្រុមប្រឹក្សាឃុំ សង្កាត់ តាម

ចំនួនអាសនៈ និងលំដាប់លេខរៀង ពីក្នុងបញ្ជីបេក្ខជននៃគណបក្ស
នយោបាយឈរឈ្មោះបោះឆ្នោត ដែលត្រូវទទួលបានអាសនៈ បំពេញ
នៅក្នុងសេចក្តីព្រាងសេចក្តីប្រកាសលទ្ធផលនៃការបោះឆ្នោតជ្រើសរើស
ក្រុមប្រឹក្សាឃុំ សង្កាត់ និងដោយមានបញ្ជាក់បេក្ខជនជាប់ឆ្នោតជា
មេឃុំ ឬចៅសង្កាត់ ជំទប់ ឬចៅសង្កាត់រងផង ។

១២.១២.៥.៦ ផ្ទៀងផ្ទាត់ជាបន្ថែមនូវតួលេខ និងទិន្នន័យក្នុងសេចក្តីព្រាងសេចក្តី
ប្រកាសលទ្ធផលនៃការបោះឆ្នោតជ្រើសរើសក្រុមប្រឹក្សាឃុំ សង្កាត់
ជាមួយនឹងលទ្ធផលបណ្តោះអាសន្ន នៃការបោះឆ្នោតជ្រើសរើសក្រុម
ប្រឹក្សាឃុំ សង្កាត់ (ទ. ១១១១) ។

១២.១២.៥.៧ រៀបចំតារាងផ្ទៀងផ្ទាត់ការបែងចែកអាសនៈ ដែលបានគណនាឃើញ
តាមរូបភាពទាំងពីរ មួយមុខមួយ (១) ច្បាប់ ដែលត្រូវចុះហត្ថលេខា
ដោយលេខាធិការ អនុប្រធានក្រុម និងប្រធានក្រុម និងសេចក្តីព្រាង
សេចក្តីប្រកាសលទ្ធផល នៃការបោះឆ្នោតជ្រើសរើសក្រុមប្រឹក្សាឃុំ
សង្កាត់ (ទ. ១១១៨) ចំនួនប្រាំ (៥) ច្បាប់ រួចដាក់ជូន គ.ជ.ប
តាមរយៈអគ្គលេខាធិការ ដើម្បីពិនិត្យសម្រេចជាផ្លូវការ ។

១២.១២.៦ អគ្គលេខាធិការនៃ គ.ជ.ប ត្រូវណែនាំ និងចាត់ចែងក្រុមត្រួតពិនិត្យលទ្ធផល
នៃ គ.ជ.ប និងក្រុមកំណត់បែងចែកអាសនៈនៃ គ.ជ.ប នៅក្នុងកិច្ចប្រតិបត្តិការ
ត្រួតពិនិត្យលទ្ធផលនៃការបោះឆ្នោតតាមឃុំ សង្កាត់ និងកិច្ចប្រតិបត្តិការផ្ទៀងផ្ទាត់
លទ្ធផលនៃការបោះឆ្នោតជ្រើសរើសក្រុមប្រឹក្សាឃុំ សង្កាត់ ។ អគ្គលេខាធិការត្រូវ
ពិនិត្យរាល់សំណុំឯកសាររបស់ក្រុមត្រួតពិនិត្យលទ្ធផល និងក្រុមកំណត់បែងចែក
អាសនៈ ដើម្បីដាក់ជូន គ.ជ.ប ពិនិត្យសម្រេច ។

១២.១២.៧ អគ្គលេខាធិការនៃ គ.ជ.ប ត្រូវត្រៀមបន្ទប់មួយចំនួននៅទីស្តីការ គ.ជ.ប
សម្រាប់ធ្វើជាយុទ្ធសាស្ត្រកញ្ចប់ " យពិសេស " ដាក់លទ្ធផលបណ្តោះអាសន្ន
នៃការបោះឆ្នោតជ្រើសរើសក្រុមប្រឹក្សាឃុំ សង្កាត់ និងកញ្ចប់ " យ " ដាក់សម្ភារៈ
ឯកសារបោះឆ្នោតពាក់ព័ន្ធ ក្នុងនោះត្រូវ ៖

១២.១២.៧.១ ត្រៀមបន្ទប់មួយដោយឡែក នៅជាន់ផ្ទាល់ដីសម្រាប់រក្សាទុករាល់
ស្រាមសំបុត្រជំនាក់សេចក្តីសម្រេចរបស់ គធ/ខប ព្យួរជាបណ្តោះ
អាសន្ន នូវលទ្ធផលនៃការបោះឆ្នោតនៅឃុំ សង្កាត់ និងរាល់

កញ្ចប់ " ឃ " ដាក់កញ្ចប់ " គ " នៃឃុំ សង្កាត់ពាក់ព័ន្ធ
ដែលលទ្ធផលបណ្តោះអាសន្ន នៃការបោះឆ្នោតនៅឃុំ សង្កាត់
ឬនៅការិយាល័យបោះឆ្នោតណាមួយក្នុងឃុំ សង្កាត់នោះត្រូវបាន
បដិសេធ ។

១២.១២.៧.២ ត្រៀមបន្ទប់មួយដោយឡែកនៅជាន់ទី ១ សម្រាប់ដាក់រាល់កញ្ចប់
" ឃពិសេស " នៃ គធ/ខប ទាំងអស់ ។

១២.១២.៧.៣ ត្រៀមបន្ទប់មួយចំនួននៅជាន់ផ្ទាល់ដី សម្រាប់ស្តុកកញ្ចប់ " ឃ "
ដែលមានដាក់កញ្ចប់ " គ " ហើយដែលត្រូវដាក់ដោយឡែកពីគ្នា
ទៅតាមរាជធានី ខេត្តនីមួយៗ ។

១២.១២.៨ អគ្គលេខាធិការនៃ គ.ជ.ប ត្រូវត្រៀមបន្ទប់ធំទូលាយមួយចំនួន ឬបន្ទប់តូចៗ
ច្រើន ដែលអាចឱ្យក្រុមត្រួតពិនិត្យលទ្ធផលបំពេញការងាររបស់ខ្លួនបានល្អ ។

១២.១២.៨.១ ក្រុមត្រួតពិនិត្យលទ្ធផលពីរ ឬច្រើនក្រុមអាចបំពេញការងាររបស់ខ្លួន
នៅជុំវិញក្នុងបន្ទប់តែមួយ ឬនៅបន្ទប់ដោយឡែកពីគ្នា ដោយផ្អែក
តាមលទ្ធភាពជាក់ស្តែង ។

១២.១២.៨.២ សេចក្តីជូនដំណឹងស្តីពី ពេលវេលា កាលបរិច្ឆេទ ទីកន្លែង ឈ្មោះ
និងលេខកូដឃុំ សង្កាត់ និងរាជធានី ខេត្ត ដែលត្រូវ
ធ្វើការត្រួតពិនិត្យលទ្ធផលឡើងវិញ ព្រមទាំងលេខក្រុម និងឈ្មោះ
ប្រធានក្រុមត្រួតពិនិត្យលទ្ធផលដែលទទួលបន្ទុក ត្រូវតែបានបិទ
ផ្សាយជាសាធារណៈនៅមុខទីស្តីការ គ.ជ.ប ដើម្បីដំណឹងដល់
ភ្នាក់ងារគណបក្សនយោបាយពាក់ព័ន្ធ អ្នកសង្កេតការណ៍និងអ្នកប្តឹង
ឬតំណាង ដែលទទួលបានការអនុញ្ញាតឱ្យចូលរួមក្នុងដំណើរការ
ត្រួតពិនិត្យលទ្ធផលនោះ ។

១២.១២.៩ ក្នុងអំឡុងពេលនៃដំណើរការត្រួតពិនិត្យនិងផ្ទៀងផ្ទាត់លទ្ធផលឡើងវិញនៅ គ.ជ.ប
លក្ខខណ្ឌសន្តិសុខនៅជុំវិញបរិវេណ និងក្នុងទីស្តីការ គ.ជ.ប ព្រមទាំងសណ្តាប់
ធ្នាប់ និងរបៀបរៀបរយត្រូវតែបានពង្រឹងតាមវិធានការរដ្ឋបាលដែលគ្រប់គ្រង និង
ចាត់ចែងដោយអគ្គលេខាធិការ ។

១២.១២.៩.១ ភ្នាក់ងារគណបក្សនយោបាយពាក់ព័ន្ធ អ្នកសង្កេតការណ៍និងអ្នកប្តឹង
ឬតំណាង ដែលទទួលបានការអនុញ្ញាតឱ្យចូលរួមសង្កេតមើលការ

ត្រួតពិនិត្យ និងផ្ទៀងផ្ទាត់លទ្ធផលឡើងវិញនៅទីស្តីការ គ.ជ.ប ត្រូវស្ថិតនៅក្រោមអំណាចគ្រប់គ្រង និងការណែនាំរបស់អគ្គលេខាធិការនៃ គ.ជ.ប ឬមន្ត្រីដែលត្រូវបានប្រគល់សិទ្ធិ ។

១២.១២.៩.២ ភ្នាក់ងារគណបក្សនយោបាយពាក់ព័ន្ធ អ្នកសង្កេតការណ៍ និងអ្នកប្តឹង ឬតំណាង ដែលទទួលបានការអនុញ្ញាតឱ្យចូលរួមសង្កេតមើល ការត្រួតពិនិត្យនិងផ្ទៀងផ្ទាត់លទ្ធផលឡើងវិញនៅទីស្តីការ គ.ជ.ប ត្រូវគោរពក្រមសីលធម៌ សម្រាប់គណបក្សនយោបាយ បេក្ខជន និងភ្នាក់ងារគណបក្សនយោបាយ ក្រមសីលធម៌សម្រាប់អ្នកសង្កេត ការណ៍បោះឆ្នោត និង ប.ន.យ.ស នេះ ហើយមិនត្រូវធ្វើ សកម្មភាព ឬអំពើអ្វីមួយដែលរំខានអុកឡុក ឬរារាំងដំណើរការ ត្រួតពិនិត្យ និងផ្ទៀងផ្ទាត់លទ្ធផលឡើងវិញ ឬបំពានលើសិទ្ធិ អំណាច និងឯករាជភាពរបស់ គ.ជ.ប ឡើយ ។

១២.១២.១០ ហាមជនគ្រប់រូបចូលក្នុងបន្ទប់ ដែលក្រុមត្រួតពិនិត្យលទ្ធផល និងក្រុមកំណត់ បែងចែកអាសនៈនៃ គ.ជ.ប កំពុងត្រួតពិនិត្យ និងផ្ទៀងផ្ទាត់ឡើងវិញនូវលទ្ធផល នៃការបោះឆ្នោតតាមឃុំ សង្កាត់ ដោយគ្មានការអនុញ្ញាតជាលាយលក្ខណ៍អក្សរពី គ.ជ.ប ។ ត្រូវបានអនុញ្ញាតឱ្យចូលក្នុងបន្ទប់ត្រួតពិនិត្យ និងផ្ទៀងផ្ទាត់លទ្ធផល ខាងលើនេះ នូវជនទាំងឡាយដូចខាងក្រោម ៖

១២.១២.១០.១ មន្ត្រីក្នុងក្រុមត្រួតពិនិត្យលទ្ធផល និងក្រុមកំណត់បែងចែកអាសនៈ ដែលបានទទួលការតែងតាំងពី គ.ជ.ប ។

១២.១២.១០.២ ភ្នាក់ងារនៃគណបក្សនយោបាយឈរឈ្មោះបោះឆ្នោត ក្នុងឃុំ សង្កាត់ពាក់ព័ន្ធដែលបានអនុញ្ញាត អ្នកប្តឹងពាក់ព័ន្ធ ឬតំណាង ព្រមទាំងអ្នកសង្កេតការណ៍ និងអ្នកយកព័ត៌មាន ដែលមានប័ណ្ណ សម្គាល់ផ្តល់ឱ្យដោយ គ.ជ.ប ។

១២.១២.១០.៣ ប្រធាន អនុប្រធាន សមាជិកនៃ គ.ជ.ប និងអគ្គលេខាធិការនៃ គ.ជ.ប ឬមន្ត្រីដែលបានប្រគល់សិទ្ធិ ដែលមានបំណងត្រួតពិនិត្យ តាមដាននិងណែនាំក្នុងដំណើរការត្រួតពិនិត្យ និងផ្ទៀងផ្ទាត់លទ្ធផល របស់ក្រុមនីមួយៗ ។

**ការក្របគល់ និងការទទួលកញ្ចប់ " យ " និងកញ្ចប់ " យពិសេស " ដាក់លទ្ធផលបណ្តោះអាសន្ននៃ
ការបោះឆ្នោតជ្រើសរើសក្រុមប្រឹក្សាឃុំ សង្កាត់ និងសម្ភារៈ ឯកសារបោះឆ្នោតពាក់ព័ន្ធនៃទីស្តីការ គ.ជ.ប**

ប្រការ ១២.១៣ មន្ត្រីនៃក្រុមទទួលសម្ភារៈ ឯកសារបោះឆ្នោតនៃ គ.ជ.ប ដែលបានតែងតាំងក្រោមចំណុច

១២.១២.១ ខាងលើត្រូវមានវត្តមានជាប្រចាំនៅទីស្តីការ គ.ជ.ប ចាប់ពីពេលដែល គណ/ខប ចាប់ផ្តើមធ្វើការត្រួតពិនិត្យលទ្ធផល ដើម្បីរង់ចាំទទួលសម្ភារៈ ឯកសារបោះឆ្នោត ដែល គណ/ខប ត្រូវបញ្ជូន និងប្រគល់ជូន គ.ជ.ប ។

១២.១៣.១ ក្រុមទទួលសម្ភារៈ ឯកសារបោះឆ្នោតនៃ គ.ជ.ប ត្រូវត្រៀមលក្ខណសម្បត្តិជាមុន ដើម្បីទទួលសម្ភារៈ ឯកសារបោះឆ្នោត ដោយផ្អែកតាមករណីដោយឡែកនៃ រាជធានី ខេត្តនីមួយៗ ដែល គណ/ខប ពាក់ព័ន្ធ អាចវេចខ្ចប់ និងបញ្ជូនសម្ភារៈ ឯកសារបោះឆ្នោតជូន គ.ជ.ប ជាបី (៣) ផ្នែក ដូចខាងក្រោម ៖

១២.១៣.១.១ រាល់សម្រង់សេចក្តីសម្រេចបដិសេធ លទ្ធផលបណ្តោះអាសន្ន នៃការបោះឆ្នោតនៅឃុំ សង្កាត់ ឬនៅការិយាល័យបោះឆ្នោតណា មួយក្នុងឃុំ សង្កាត់ និងសម្ភារៈ ឯកសារបោះឆ្នោតពាក់ព័ន្ធនឹង ឃុំ សង្កាត់ដែលលទ្ធផលនៃការបោះឆ្នោតត្រូវបាន គណ/ខប សម្រេចព្យួរជាបណ្តោះអាសន្ន ដូចបញ្ជាក់ក្នុងចំណុច ១២.១០.១ ខាងលើ ។

១២.១៣.១.២ រាល់កញ្ចប់ " យ " និងកញ្ចប់ " យពិសេស " ដាក់លទ្ធផល បណ្តោះអាសន្ននៃការបោះឆ្នោតជ្រើសរើសក្រុមប្រឹក្សាឃុំ សង្កាត់ ក្នុងរាជធានី ខេត្ត និងសម្ភារៈ ឯកសារបោះឆ្នោតពាក់ព័ន្ធដែលលទ្ធផល នៃការបោះឆ្នោតនៅឃុំ សង្កាត់ទាំងនោះត្រូវបាន គណ/ខប សម្រេចយល់ព្រម ដូចបញ្ជាក់ក្នុងចំណុច ១២.១០.២ ១២.១០.៥ និង ១២.១០.៦ ខាងលើ ។

១២.១៣.១.៣ រាល់សម្ភារៈ ឯកសារបោះឆ្នោត នៅសល់ដែលត្រូវបានវេចខ្ចប់ និងបញ្ជូនដោយឡែកមក គ.ជ.ប នៅពេលក្រោយ ដូចចែង ក្នុងចំណុច ១២.១០.៧ ខាងលើ ។

១២.១៣.២ ក្នុងករណីមន្ត្រីនៃ គណ/ខប បានបញ្ជូនសម្ភារៈ ឯកសារបោះឆ្នោត ដូចបញ្ជាក់ ក្នុងចំណុច ១២.១៣.១.១ ខាងលើ មកដល់ទីស្តីការ គ.ជ.ប ក្រុមទទួលសម្ភារៈ ឯកសារបោះឆ្នោតនៃ គ.ជ.ប ត្រូវបើក និងត្រួតពិនិត្យមើលរាល់សម្ភារៈ ឯកសារ បោះឆ្នោតដែលមាននៅក្នុងស្រោមសំបុត្រធំ និងរាល់កញ្ចប់ " យ " ដាក់

កញ្ចប់ " គ " នៃឃុំ សង្កាត់ពាក់ព័ន្ធ ដែលលទ្ធផលនៃការបោះឆ្នោតនៅឃុំ សង្កាត់នោះ ត្រូវបាន គណនា សម្រេចព្យួរជាបណ្តោះអាសន្ន ។ ក្នុងការត្រួត ពិនិត្យនេះ មន្ត្រីក្រុមទទួលសម្ភារៈ ឯកសារត្រូវផ្ទៀងផ្ទាត់ជាមួយនិងលិខិតបញ្ជូន និងប្រគល់ ទទួលសម្ភារៈ ឯកសារ (ទ. ១១០៧) ទាំងបី (៣) ច្បាប់ ដែល មួយ (១) ច្បាប់ នៅក្នុងស្រោមសំបុត្រធំមួយ (១) ច្បាប់ កិច្ចជាប់និងផ្នែក ខាងក្រៅនៃស្រោមសំបុត្រធំ និងមួយ (១) ច្បាប់ នៅនឹងមន្ត្រី គណនា ដែល បញ្ជូនសម្ភារៈ ឯកសារមក ។

១២.១៣.២.១ មន្ត្រីក្នុងក្រុមទទួលសម្ភារៈ ឯកសារ ត្រូវកត់ត្រាមុខសម្ភារៈ ឯកសារ ដែលបានទទួលទាំងអស់ចូលក្នុងបញ្ជីរបស់ខ្លួន ដែលប្រសិនបើ គ្រប់គ្រាន់ហើយ ត្រូវចារសម្គាល់ថា " គ្រប់ចំនួន " ។

១២.១៣.២.២ ប្រធានក្រុមទទួលសម្ភារៈ ឯកសារត្រូវចុះហត្ថលេខាលើ លិខិតបញ្ជូន និងប្រគល់ ទទួលសម្ភារៈ ឯកសារ ដូចបញ្ជាក់ក្នុងចំណុច ១២.១៣.២ ខាងលើ រួចប្រគល់មួយ (១) ច្បាប់ ជូនមន្ត្រី គណនា ទទួលបន្ទុកការបញ្ជូនវិញ រក្សាមួយ (១) ច្បាប់ ភ្ជាប់ ទៅនឹងស្រោមសំបុត្រធំ និងដកមួយ (១) ច្បាប់ ចងក្រងទុកជា ឯកសារ ។

១២.១៣.២.៣ មន្ត្រីក្នុងក្រុមទទួលសម្ភារៈ ឯកសារត្រូវនាំយកស្រោមសំបុត្រធំ និង កញ្ចប់ " ឃ " ដាក់រាល់កញ្ចប់ " គ " នៃឃុំ សង្កាត់ ដែល លទ្ធផលនៃការបោះឆ្នោត ត្រូវព្យួរជាបណ្តោះអាសន្ននោះ ទៅស្តុក ទុកនៅក្នុងបន្ទប់ ដែលបានត្រៀមបម្រុងទុក ដូចចែងក្នុងចំណុច ១២.១២.៧.១ ខាងលើ និងត្រូវសរសេរសម្គាល់លេខកូដឃុំ សង្កាត់ និងរាជធានី ខេត្ត ពាក់ព័ន្ធផង ។

១២.១៣.២.៤ ប្រធានក្រុមទទួលសម្ភារៈ ឯកសារត្រូវរាយការណ៍ជាបន្ទាន់ ជូន គ.ជ.ប តាមរយៈអគ្គលេខាធិការនូវឈ្មោះ និងលេខកូដឃុំ សង្កាត់ ដែលត្រូវ គណនា សម្រេចព្យួរលទ្ធផលជាបណ្តោះអាសន្ននោះ ដោយដាក់អមទៅជាមួយនូវស្រោមសំបុត្រធំពាក់ព័ន្ធផង ។

១២.១៣.៣ ក្នុងករណីមន្ត្រីនៃ គណនា បានបញ្ជូនសម្ភារៈ ឯកសារបោះឆ្នោត ដូចបញ្ជាក់ ក្នុងចំណុច ១២.១៣.១.២ ខាងលើ មកដល់ទីស្តីការ គ.ជ.ប ក្រុមទទួល សម្ភារៈ ឯកសារបោះឆ្នោតនៃ គ.ជ.ប ត្រូវបើក និងត្រួតពិនិត្យមើលរាល់សម្ភារៈ ឯកសារបោះឆ្នោត ដែលមាននៅក្នុងកញ្ចប់ " ឃពិសេស " និងរាល់កញ្ចប់ " ឃ " ដាក់កញ្ចប់ " គ " នៃឃុំ សង្កាត់ពាក់ព័ន្ធទាំងអស់ ដែលលទ្ធផលនៃ

ការបោះឆ្នោតនៅឃុំ សង្កាត់ទាំងនោះ ត្រូវបាន គណ/ខប សម្រេចយល់ព្រម ។
ក្នុងការត្រួតពិនិត្យនេះ មន្ត្រីក្រុមទទួលសម្ភារៈ ឯកសារត្រូវផ្ទៀងផ្ទាត់ជាមួយ
និងលិខិតបញ្ជូន និងប្រគល់ ទទួលសម្ភារៈ ឯកសារ (ទ. ១១០៧) ទាំងបី (៣)
ច្បាប់ ដោយឡែកពីគ្នា ដែលមួយ (១) ច្បាប់ នៅក្នុងកញ្ចប់ " ឃ " មួយ
ច្បាប់ " ឃពិសេស " មួយ (១) ច្បាប់ នៅក្នុងហោប៉ៅនៃកញ្ចប់ " ឃ " មួយ
ច្បាប់ " ឃពិសេស " និងមួយ (១) ច្បាប់ នៅនឹងមន្ត្រី គណ/ខប ដែល
បញ្ជូនសម្ភារៈ ឯកសារមក ។

១២.១៣.៣.១ មន្ត្រីក្នុងក្រុមទទួលសម្ភារៈ ឯកសារ ត្រូវកត់ត្រាមុខសម្ភារៈ ឯកសារ
ដែលបានទទួលទាំងអស់ចូលក្នុងបញ្ជីរបស់ខ្លួន ដែលប្រសិនបើ
គ្រប់គ្រាន់ហើយ ត្រូវបានសម្គាល់ថា " គ្រប់ចំនួន " ។

១២.១៣.៣.២ ប្រធានក្រុមទទួលសម្ភារៈ ឯកសារ ត្រូវចុះហត្ថលេខាលើលិខិត
បញ្ជូន និងប្រគល់ ទទួលសម្ភារៈ ឯកសារ ដូចបញ្ជាក់ក្នុងចំណុច
១២.១៣.៣ ខាងលើ រួចប្រគល់មួយ (១) ច្បាប់ ជូនមន្ត្រី
គណ/ខប ទទួលបន្ទុកការបញ្ជូនវិញ ដាក់មួយ (១) ច្បាប់ ក្នុង
ហោប៉ៅកញ្ចប់ " ឃ " មួយ កញ្ចប់ " ឃពិសេស " វិញ
និងដឹកមួយ (១) ច្បាប់ ចងក្រងទុកជាឯកសារ ។

១២.១៣.៣.៣ មន្ត្រីក្នុងក្រុមទទួលសម្ភារៈ ឯកសារត្រូវនាំយកកញ្ចប់ " ឃពិសេស "
នៃរាជធានី ខេត្តពាក់ព័ន្ធ ទៅស្តុកទុកនៅក្នុងបន្ទប់ដែលបាន
ត្រៀមបម្រុងទុក ដូចចែងក្នុង ចំណុច ១២.១២.៧.២ ខាងលើ
ដោយ ត្រូវដាក់តាមលំដាប់លេខរៀងនៃលេខកូដរាជធានី ខេត្ត
នីមួយៗ ។

១២.១៣.៣.៤ មន្ត្រីក្នុងក្រុមទទួលសម្ភារៈ ឯកសារត្រូវនាំយករាល់កញ្ចប់ " ឃ "
ដាក់កញ្ចប់ " គ " នៃឃុំ សង្កាត់ពាក់ព័ន្ធដែលលទ្ធផលនៃការ
បោះឆ្នោតនៅឃុំ សង្កាត់ទាំងនោះ ត្រូវបាន គណ/ខប សម្រេច
យល់ព្រម ទៅស្តុកទុកនៅក្នុងបន្ទប់ដែលបានត្រៀមបម្រុងទុក ដូច
ចែងក្នុងចំណុច ១២.១២.៧.៣ ខាងលើ និងត្រូវសរសេរ
សម្គាល់លេខកូដរាជធានី ខេត្តពាក់ព័ន្ធផង ។ ប្រសិនបើក្នុង
ចំណោមកញ្ចប់ " ឃ " នៃរាជធានី ខេត្តពាក់ព័ន្ធមានកញ្ចប់ " ឃ "
មួយចំនួន ដែលមានសរសេរសម្គាល់ " មានបណ្តឹងបើកកញ្ចប់
សុវត្ថិភាព ក " មន្ត្រីក្នុងក្រុមទទួលសម្ភារៈ ឯកសារ ត្រូវដាក់
បំបែករាល់កញ្ចប់ " ឃ " ទាំងនោះដោយឡែក ។

១២.១៣.៣.៥ ប្រធានក្រុមទទួលសម្ភារៈ ឯកសារត្រូវរាយការណ៍ជាបន្ទាន់ ជូន គ.ជ.ប តាមរយៈអគ្គលេខាធិការនូវរាជធានី ខេត្តដែលបាន ប្រគល់កញ្ចប់ " យពិសេស " និងរាល់កញ្ចប់ " យ " ដាក់ កញ្ចប់ " គ " នៃឃុំ សង្កាត់ពាក់ព័ន្ធ ដែលលទ្ធផលនៃការបោះឆ្នោត នៅឃុំ សង្កាត់ទាំងនោះ ត្រូវបាន គណនា/សម្រេចយល់ព្រម ។ ប្រសិនបើ ក្នុងរាជធានី ខេត្តពាក់ព័ន្ធមានឃុំសង្កាត់ណា ដែលមាន បណ្តឹង ត្រូវបានដាក់នៅ គណនា/សម្រេច ឬ/និង គណនា/សម្រេច និង ដែល មានកញ្ចប់សុវត្ថិភាព " ក " មួយ ឬច្រើនត្រូវបានបើក ប្រធាន ក្រុមត្រូវបញ្ជាក់បន្ថែមក្នុងរបាយការណ៍ ខាងលើផងដែរ នូវឈ្មោះ និងលេខកូដឃុំ សង្កាត់ ដែលមានបណ្តឹងទាំងនោះ និងត្រូវដកយក រាល់ស្រោមសំបុត្រដាក់សម្រង់សេចក្តីសម្រេចពាក់ព័ន្ធរបស់ គណនា/សម្រេច ពីក្នុងកញ្ចប់ " យពិសេស " ដាក់អមទៅជាមួយផង ។

១២.១៣.៤ ក្នុងករណីមន្ត្រីនៃ គណនា/សម្រេច បានបញ្ជូនសម្ភារៈ ឯកសារបោះឆ្នោតនៅសល់ ដូច បញ្ជាក់ក្នុងចំណុច ១២.១៣.១.៣ ខាងលើ មកដល់ទីស្តីការ គ.ជ.ប ក្រុម ទទួលសម្ភារៈ ឯកសារបោះឆ្នោតនៃ គ.ជ.ប ត្រូវបើកកញ្ចប់ និងត្រួតពិនិត្យ មើលរាល់សម្ភារៈ ឯកសារបោះឆ្នោតនៅសល់ ដែលបានប្រគល់ជូន គ.ជ.ប ។ ក្នុងការត្រួតពិនិត្យនេះ មន្ត្រីនៃក្រុមទទួលសម្ភារៈ ឯកសារត្រូវផ្ទៀងផ្ទាត់ជាមួយ នឹងលិខិតបញ្ជូន និងប្រគល់ ទទួលសម្ភារៈ ឯកសារ (ទ. ១១០៧) ដែល ប្រសិនបើត្រឹមត្រូវគ្រប់ចំនួនហើយ ប្រធានក្រុមត្រូវចុះហត្ថលេខា លើលិខិត បញ្ជូន និងប្រគល់ ទទួលនោះ រួចប្រគល់ជូនមន្ត្រី គណនា/សម្រេច ទទួលបន្ទុកការ បញ្ជូនវិញមួយ (១) ច្បាប់ ។ ប្រធានក្រុមទទួលសម្ភារៈ ឯកសារបោះឆ្នោតនៃ គ.ជ.ប ត្រូវផ្ទេររាល់សម្ភារៈ ឯកសារនៅសល់ដែលបានទទួលខាងលើ ដោយ ភ្ជាប់ជាមួយលិខិតបញ្ជូន និងប្រគល់ទទួលមួយ (១) ច្បាប់ ទៅឱ្យនាយកដ្ឋាន ប្រតិបត្តិការទទួលគ្រប់គ្រង និងរក្សាទុកនៅឃ្នាំង គ.ជ.ប ឬបន្តបញ្ជូនដែលបាន កំណត់ ។

កិច្ចប្រតិបត្តិការរបស់ក្រុមត្រួតពិនិត្យលទ្ធផល និងក្រុមកំណត់បែងចែកអាសនៈ ក្នុងការត្រួតពិនិត្យ និង ការផ្ទៀងផ្ទាត់លទ្ធផលនៃការបោះឆ្នោតជ្រើសរើសក្រុមប្រឹក្សាឃុំ សង្កាត់ ក្រោមការណែនាំ និងបាត់បែង របស់អគ្គលេខាធិការនៃ គ.ជ.ប

ប្រការ ១២.១៤ ក្រុមត្រួតពិនិត្យលទ្ធផល និងក្រុមកំណត់បែងចែកអាសនៈនៃ គ.ជ.ប មានភារកិច្ចត្រួតពិនិត្យ និងផ្ទៀងផ្ទាត់ឡើងវិញ នូវលទ្ធផលនៃការបោះឆ្នោតជ្រើសរើសក្រុមប្រឹក្សាឃុំ សង្កាត់ទាំងអស់

ចំណុះរាជធានី ខេត្តទាំងប្រទេស ក្នុងគោលបំណងបញ្ជាក់ជាចុងក្រោយ អំពីភាពត្រឹមត្រូវ ឬមិនត្រឹមត្រូវនូវលទ្ធផលនៃការបោះឆ្នោតនៅឃុំ សង្កាត់នីមួយៗ ការកំណត់ចំនួនអាសនៈ ដែល បញ្ជីបេក្ខជននៃគណបក្សនយោបាយឈរឈ្មោះបោះឆ្នោតក្នុងឃុំ សង្កាត់ទទួលបាន ការស្រង់ ឈ្មោះបេក្ខជនដែលជាប់ឆ្នោតជាសមាជិកក្រុមប្រឹក្សាឃុំ សង្កាត់ និងការបញ្ជាក់ឈ្មោះបេក្ខជន ជាប់ឆ្នោតដែលត្រូវទទួលតំណែងជាមេឃុំ ឬចៅសង្កាត់ ជំទប់ ឬចៅសង្កាត់រង ដែល គណ/ខប បានធ្វើការត្រួតពិនិត្យម្តងរួចហើយ ។ ប្រសិនបើក្នុងការត្រួតពិនិត្យ និងការផ្ទៀងផ្ទាត់ ឡើងវិញនេះ ក្រុមត្រួតពិនិត្យលទ្ធផល និងក្រុមកំណត់បែងចែកអាសនៈនៃ គ.ជ.ប យល់ព្រម តាមលទ្ធផលបណ្តោះអាសន្ននៃការបោះឆ្នោតជ្រើសរើសក្រុមប្រឹក្សាឃុំ សង្កាត់ណាមួយនោះ ក្រុម ត្រួតពិនិត្យលទ្ធផល និងក្រុមកំណត់បែងចែកអាសនៈត្រូវបំពេញតារាងត្រួតពិនិត្យលទ្ធផល (ទ. ១១១៧តត) តារាងផ្ទៀងផ្ទាត់ការបែងចែកអាសនៈ និងសេចក្តីព្រាងសេចក្តីប្រកាសលទ្ធផលនៃ ការបោះឆ្នោតជ្រើសរើសក្រុមប្រឹក្សាឃុំ សង្កាត់រួចដាក់ជូន គ.ជ.ប តាមរយៈអគ្គលេខាធិការ ដើម្បីពិនិត្យសម្រេចនិងប្រកាសលទ្ធផលនៃការបោះឆ្នោតជ្រើសរើសក្រុមប្រឹក្សាឃុំ សង្កាត់នោះ ជាផ្លូវការ និងជាសាធារណៈ ។

១២.១៤.១ នៅពេលដែល គ.ជ.ប បានទទួលតាមរយៈអគ្គលេខាធិការ នូវរបាយការណ៍ពី ក្រុមទទួលសម្ភារៈ ឯកសារបោះឆ្នោត ដូចបញ្ជាក់ក្នុងចំណុច ១២.១៣.២.៤ និង ១២.១៣.២ និងពិនិត្យកិច្ចសន្យាភារកិច្ចច្បាប់ និងវិវាទកម្ម ដូចបញ្ជាក់ក្នុង ចំណុច ១២.១១.៧ ខាងលើ គ.ជ.ប ត្រូវសម្រេចកំណត់ករណីនៃឃុំ សង្កាត់ នីមួយៗ ក្នុងរាជធានី ខេត្ត ដែលនឹងត្រូវធ្វើការត្រួតពិនិត្យ និងផ្ទៀងផ្ទាត់លទ្ធផល និងត្រូវសម្រេចអំពីភាពចាំបាច់ ឬមិនចាំបាច់ឱ្យបើកកញ្ចប់សុវត្ថិភាព " ក " ដើម្បី ត្រួតពិនិត្យផ្ទៀងផ្ទាត់សម្ភារៈ ឯកសារបោះឆ្នោត និងរាប់សន្លឹកឆ្នោតឡើងវិញ ប្រសិនបើលក្ខខណ្ឌតម្រូវឱ្យធ្វើដូច្នោះ ។

១២.១៤.២ ផ្អែកតាមការកំណត់សម្រេចរបស់ គ.ជ.ប អគ្គលេខាធិការត្រូវណែនាំក្រុមត្រួត ពិនិត្យលទ្ធផល និងក្រុមកំណត់បែងចែកអាសនៈ ឱ្យអនុវត្តការត្រួតពិនិត្យ និង ការផ្ទៀងផ្ទាត់លទ្ធផលនៃការបោះឆ្នោតជ្រើសរើសក្រុមប្រឹក្សាឃុំ សង្កាត់ចំណុះ រាជធានី ខេត្ត ដែលក្រុមនីមួយៗទទួលបន្ទុក ដោយត្រូវបំពេញការងារពាក់ព័ន្ធ តាមការចាំបាច់និងតាមករណីជាក់ស្តែងនីមួយៗ ដូចខាងក្រោម ៖

១២.១៤.២.១ ក្នុងករណីឃុំ សង្កាត់ណា ដែលលទ្ធផលបណ្តោះអាសន្ននៃការ បោះឆ្នោតនៅឃុំ សង្កាត់នោះត្រូវបាន គណ/ខប សម្រេចព្យួរជា បណ្តោះអាសន្ន ហើយដែលក្នុងនោះ គណ/ខប បានសម្រេច បដិសេធលទ្ធផលបណ្តោះអាសន្ននៃការបោះឆ្នោតនៅឃុំ សង្កាត់ ឬនៅការិយាល័យបោះឆ្នោតណាមួយក្នុងឃុំ សង្កាត់ពាក់ព័ន្ធ ។

១២.១៤.២.២ ក្នុងករណីឃុំ សង្កាត់ណាដែលគ្មានបណ្ឌិតវា ឬបណ្ឌិតជំទាស់ ត្រូវបានដាក់នៅ គ.យ/សប ឬ/និង គ.ធន/ខប ឬ/និង គ.ជ.ប ហើយដែលគ្មានកញ្ចប់សុវត្ថិភាព " ក " ណាមួយត្រូវបានបើក។

១២.១៤.២.៣ ក្នុងករណីឃុំ សង្កាត់ណាដែលមានបណ្ឌិតវា ឬបណ្ឌិតជំទាស់ នឹងលទ្ធផលបណ្តោះអាសន្ននៃការបោះឆ្នោតនៅឃុំ សង្កាត់ឬនៅ ការិយាល័យបោះឆ្នោតណាមួយក្នុងឃុំ សង្កាត់ត្រូវបានដាក់នៅ គ.ជ.ប ដូចចែងក្នុងលក្ខខណ្ឌក្រោមប្រការ ១២.១១ ខាងលើ និង ត្រូវបានដាក់នៅ គ.យ/សប ឬ/និង គ.ធន/ខប ហើយដែលមាន កញ្ចប់សុវត្ថិភាព " ក " មួយ ឬច្រើនត្រូវបាន បើកនៅ គ.យ/សប ឬ គ.ធន/ខប ប៉ុន្តែ គ.ធន/ខប បានសម្រេចយល់ព្រម ចំពោះលទ្ធផលបណ្តោះអាសន្ននៃការបោះឆ្នោតជ្រើសរើសក្រុមប្រឹក្សា ឃុំ សង្កាត់នោះ ។

១២.១៤.២.៤ ក្នុងករណីឃុំ សង្កាត់ណា ដែលមានលម្អៀងសំឡេងឆ្នោតយ៉ាង ច្រើន ០,៥ ភាគរយរវាងបញ្ជីបេក្ខជនពីរ ឬច្រើន និងក្នុងករណី ឃុំ សង្កាត់នោះមានពាក្យបណ្ឌិតវា ឬបណ្ឌិតជំទាស់ ត្រូវបាន ដាក់នៅ គ.ធន/ខប ឬ/និងនៅ គ.ជ.ប ។

១២.១៤.៣ ភ្នាក់ងារគណបក្សនយោបាយពាក់ព័ន្ធ អ្នកសង្កេតការណ៍ និងអ្នកយកព័ត៌មាន ដែលបានទទួលការអនុញ្ញាតជាលាយលក្ខណ៍អក្សរពី គ.ជ.ប មានសិទ្ធិចូលរួមក្នុង រាល់ដំណើរការត្រួតពិនិត្យ និងផ្ទៀងផ្ទាត់លទ្ធផលនៃការបោះឆ្នោតជ្រើសរើសក្រុម ប្រឹក្សាឃុំ សង្កាត់នីមួយៗ នៅទីស្តីការ គ.ជ.ប ។ ប្រសិនបើ បន្ទប់ចង្អៀត ការចូលរួមសង្កេតមើលរបស់ភ្នាក់ងារគណបក្សនយោបាយ អ្នកសង្កេតការណ៍... ដែលចែងក្នុងចំណុចនេះ ត្រូវស្ថិតក្រោមការគ្រប់គ្រង និងចាត់ចែងរបស់ ប្រធានក្រុមត្រួតពិនិត្យលទ្ធផល ឬក្រុមកំណត់បែងចែកអាសនៈ តាមរបៀប ផ្តាសប្តូរវេនគ្នា ។

១២.១៤.៤ អ្នកប្តឹងពាក់ព័ន្ធ ឬតំណាងដែលពាក្យបណ្ឌិតវា ឬបណ្ឌិតជំទាស់របស់គាត់ត្រូវ បាន គ.ធន/ខប សម្រេចយល់ព្រម ឬបដិសេធ ដូចចែងក្នុងចំណុច ១២.៦.១១ ១២.៦.១២ ១២.៧.៥ និង ១២.៧.៦ ខាងលើ នៃ ប.ន.យ.ស នេះ និងអ្នកប្តឹងពាក់ព័ន្ធ ឬតំណាងដែលបានដាក់ពាក្យបណ្ឌិតវា ឬបណ្ឌិតជំទាស់នៅ គ.ជ.ប យោងតាមលក្ខខណ្ឌដូចចែងក្រោមប្រការ ១២.១១ ខាងលើ ត្រូវបាន អនុញ្ញាតឱ្យចូលរួមក្នុងដំណើរការត្រួតពិនិត្យ និងផ្ទៀងផ្ទាត់លទ្ធផលនៃការបោះ

ឆ្លោតជ្រើសរើសក្រុមប្រឹក្សាយុវ រដ្ឋាភិបាលកម្ពុជា ក្រសួងកសិកម្ម រុក្ខាប្រមាញ់ និងនេសាទ គ.ជ.ប ។ ប្រសិនបើ បន្ទប់ចង្អៀតការចូលរួមសង្កេតមើលរបស់អ្នកក្នុងពាក់ព័ន្ធ ឬតំណាង ដូចដែលក្នុង ចំណុចនេះ ត្រូវស្ថិតក្រោមការគ្រប់គ្រង និងចាត់ចែងរបស់ប្រធានក្រុមត្រួត ពិនិត្យលទ្ធផល ឬក្រុមកំណត់បែងចែកអាសនៈតាមរបៀបផ្លាស់ប្តូរវេនគ្នា ។

១២.១៤.៥ កិច្ចប្រតិបត្តិការរបស់ក្រុមត្រួតពិនិត្យលទ្ធផលក្នុងការត្រួតពិនិត្យលទ្ធផលនៃការបោះ ឆ្នោតនៅយុវ រដ្ឋាភិបាល ប្រសិនបើចាប់ដំណើរការហើយ ត្រូវធ្វើឱ្យចប់ចុង ចប់ដើម ដោយមិនគិតពីពេលវេលាឡើយ ។

១២.១៤.៦ ក្រុមត្រួតពិនិត្យលទ្ធផលនៃ គ.ជ.ប ត្រូវបើកកិច្ចប្រតិបត្តិការ ដើម្បីត្រួតពិនិត្យ លទ្ធផលនៃការបោះឆ្នោតតាមយុវ រដ្ឋាភិបាលដែលទទួលបានបន្ទុកក្នុងមួយយុវ រដ្ឋាភិបាល នៅបន្ទប់ជំនុំលាយណាមួយឬបន្ទប់តូចៗដោយឡែកពីគ្នា ដែលបានត្រៀមបម្រុង ដូចដែលក្រោមចំណុច ១២.១២.៨ ក្នុងជំពូកនេះ ។ ក្នុងការត្រួតពិនិត្យលទ្ធផល ខាងលើនេះ ប្រធានក្រុមត្រូវធានាឱ្យមានម៉ាស៊ីនគិតលេខមួយ (១) គ្រឿង និងទម្រង់ បែបបទសម្រាប់បំពេញតារាងត្រួតពិនិត្យលទ្ធផល ព្រមទាំងរាល់សំណុំឯកសារ យោងដូចដែលចាប់ពីចំណុច ១២.១២.៣.១ ដល់ ១២.១២.៣.៧ ខាងលើ ។

១២.១៤.៧ ក្រុមកំណត់បែងចែកអាសនៈនៃ គ.ជ.ប ត្រូវបើកកិច្ចប្រតិបត្តិការដើម្បីផ្ទៀងផ្ទាត់ លទ្ធផលនៃការបោះឆ្នោតជ្រើសរើសក្រុមប្រឹក្សាយុវ រដ្ឋាភិបាលកម្ពុជា រដ្ឋាភិបាល រដ្ឋាភិបាល បន្ទាប់ពីបានទទួលតារាងត្រួតពិនិត្យលទ្ធផលដែល គ.ជ.ប បានពិនិត្យសម្រេចរួច ។

ការត្រួតពិនិត្យ និងការផ្ទៀងផ្ទាត់លទ្ធផលនៃការបោះឆ្នោតនៅយុវ រដ្ឋាភិបាល ដែល គ.ជ.ប បានសម្រេច ល្អលទ្ធផលជាបណ្តោះអាសន្ន

ប្រការ ១២.១៥ យោងតាមការកំណត់របស់ គ.ជ.ប ដូចដែលក្នុងចំណុច ១២.១៤.១ ខាងលើ ប្រសិនបើ យុវ រដ្ឋាភិបាលដែលត្រូវធ្វើការត្រួតពិនិត្យនិងផ្ទៀងផ្ទាត់លទ្ធផលឡើងវិញ ស្ថិតក្នុងករណីដែល លទ្ធផលបណ្តោះអាសន្ននៃការបោះឆ្នោតនៅយុវ រដ្ឋាភិបាលនោះ ត្រូវបាន គ.ជ.ប សម្រេចព្យួរ ជាបណ្តោះអាសន្ន ហើយដែល គ.ជ.ប បានសម្រេចបដិសេធលទ្ធផលបណ្តោះអាសន្ននៃ ការបោះឆ្នោតនៅយុវ រដ្ឋាភិបាល ឬនៅការិយាល័យបោះឆ្នោតណាមួយក្នុងយុវ រដ្ឋាភិបាលពាក់ព័ន្ធ អគ្គលេខាធិការត្រូវណែនាំក្រុមត្រួតពិនិត្យលទ្ធផលដែលទទួលបានបន្ទុក និងក្រុមកំណត់បែងចែក អាសនៈឱ្យធ្វើការត្រួតពិនិត្យ និងផ្ទៀងផ្ទាត់លទ្ធផលតាមនីតិវិធីដូចខាងក្រោម ៖

១២.១៥.១ ក្រុមត្រួតពិនិត្យលទ្ធផល និងក្រុមកំណត់បែងចែកអាសនៈ ត្រូវធានាថា ការត្រួតពិនិត្យនិងផ្ទៀងផ្ទាត់ឡើងវិញ នូវលទ្ធផលនៃការបោះឆ្នោតនៅយុវ រដ្ឋាភិបាល

ដែលត្រូវបាន គណៈ/ខប សម្រេចព្យួរជាបណ្តោះអាសន្នត្រូវបានអនុវត្តយ៉ាងរួសរាន់ និងដាក់ជូន គ.ជ.ប តាមរយៈអគ្គលេខាធិការដើម្បីពិនិត្យសម្រេចក្នុងរយៈពេល យ៉ាងយូរឬន (៤) ថ្ងៃ បន្ទាប់ពីថ្ងៃទទួលសម្រង់សេចក្តីសម្រេចបដិសេធលទ្ធផល នៃការបោះឆ្នោតនៅឃុំ សង្កាត់ ឬនៅការិយាល័យបោះឆ្នោតណាមួយក្នុងឃុំ សង្កាត់ ពាក់ព័ន្ធ ។

១២.១៥.២ ក្នុងករណី គ.ជ.ប សម្រេចមិនចាំបាច់ឱ្យបើកកញ្ចប់សុវត្ថិភាព " ក " ដើម្បីត្រួតពិនិត្យ ផ្ទៀងផ្ទាត់សម្ភារៈ ឯកសារបោះឆ្នោត និងរាប់សន្លឹកឆ្នោតឡើងវិញទេ ក្រុមត្រួតពិនិត្យ លទ្ធផលត្រូវធ្វើការត្រួតពិនិត្យដោយ គ្រាន់តែផ្អែកលើរាល់សំណុំឯកសារ ដែលមាន ក្នុងស្រាមសំបុត្រជំដាក់សម្រង់សេចក្តីសម្រេចព្យួរជាបណ្តោះអាសន្ន នូវលទ្ធផល នៃការបោះឆ្នោតនៅឃុំ សង្កាត់ពាក់ព័ន្ធ ដូចចែងក្នុងចំណុច ១២.៦.១៣.១ ប៉ុណ្ណោះ ។

១២.១៥.៣ ក្នុងករណី គ.ជ.ប សម្រេចតម្រូវឱ្យបើកកញ្ចប់សុវត្ថិភាព " ក " ដើម្បីត្រួតពិនិត្យ ផ្ទៀងផ្ទាត់សម្ភារៈ ឯកសារបោះឆ្នោត និងរាប់សន្លឹកឆ្នោតឡើងវិញនោះ ក្រុមត្រួតពិនិត្យ លទ្ធផលត្រូវធ្វើការត្រួតពិនិត្យ ដោយផ្អែកលើរាល់សំណុំឯកសារដែលមានក្នុង ស្រាមសំបុត្រជំដាក់សម្រង់សេចក្តីសម្រេចព្យួរជាបណ្តោះអាសន្ន នូវលទ្ធផល នៃការបោះឆ្នោតនៅឃុំ សង្កាត់ពាក់ព័ន្ធ ដូចចែងក្នុង ចំណុច ១២.៦.១៣.១ ផង និងត្រូវអនុវត្តបន្ថែមការបើកកញ្ចប់សុវត្ថិភាព " ក " ដើម្បីត្រួតពិនិត្យផ្ទៀងផ្ទាត់ សម្ភារៈ ឯកសារបោះឆ្នោត និងរាប់សន្លឹកឆ្នោតឡើងវិញតាមលំនាំនីតិវិធីទាំងឡាយ ដែល គណៈ/ខប អនុវត្ត ដូចចែងចាប់ពីចំណុច ១២.៦.៣.១ ដល់ចំណុច ១២.៦.៣.៥ និងចំណុច ១២.៦.៤ ខាងលើ ។

១២.១៥.៤ ក្នុងករណី គ.ជ.ប សម្រេចឱ្យបើកកញ្ចប់សុវត្ថិភាព " ក " នៃការិយាល័យ បោះឆ្នោតលើសពីមួយក្នុងឃុំ សង្កាត់ ដើម្បីត្រួតពិនិត្យផ្ទៀងផ្ទាត់សម្ភារៈ ឯកសារ បោះឆ្នោត និងរាប់សន្លឹកឆ្នោតឡើងវិញ ក្រុមត្រួតពិនិត្យលទ្ធផលត្រូវអនុវត្តតាម លំនាំនីតិវិធីដែល ដូចចែងចាប់ពីចំណុច ១២.៦.៣.១ ដល់ ១២.៦.៣.៥ និងចំណុច ១២.៦.៤ ខាងលើ សម្រាប់កញ្ចប់សុវត្ថិភាព " ក " នីមួយៗ រហូត ដល់អស់កញ្ចប់សុវត្ថិភាព " ក " នៃការិយាល័យបោះឆ្នោតក្នុងឃុំ សង្កាត់ពាក់ព័ន្ធ ដែលត្រូវសម្រេចឱ្យបើក ។

១២.១៥.៥ បន្ទាប់ពីបានបញ្ចប់ការត្រួតពិនិត្យលទ្ធផលឡើងវិញ តាមនីតិវិធីដូចចែងក្នុងចំណុច ១២.១៥.២ ឬដូចចែងក្នុងចំណុច ១២.១៥.៣ និង ១២.១៥.៤ ខាងលើ

ប្រធានក្រុមត្រួតពិនិត្យលទ្ធផលត្រូវធានាថា តារាងត្រួតពិនិត្យលទ្ធផលនៃការបោះឆ្នោតនៅឃុំ សង្កាត់នោះ (ទ. ១១១៧តព) ចំនួនមួយ (១) ច្បាប់ និងរបាយការណ៍លើកយោបល់យល់ព្រមទទួលយក ឬបដិសេធលទ្ធផលនៃការបោះឆ្នោតចំនួនមួយ (១) ច្បាប់ ត្រូវតែបានធ្វើ និងចុះហត្ថលេខាដោយសមាជិកទាំងអស់នៃក្រុមត្រួតពិនិត្យ រួចដាក់ជូន គ.ជ.ប តាមរយៈអគ្គលេខាធិការ ដើម្បីពិនិត្យសម្រេច ។

១២.១៥.៦ អគ្គលេខាធិការត្រូវបានយោបល់លើតារាងត្រួតពិនិត្យលទ្ធផល និងរបាយការណ៍ដែលបានដាក់ជូនពិនិត្យដូចចែងក្នុងចំណុច ១២.១៥.៥ ខាងលើ រួចចុះហត្ថលេខា និងដាក់ជូន គ.ជ.ប ដើម្បីពិនិត្យសម្រេច ។ អគ្គលេខាធិការ ត្រូវ ៖

១២.១៥.៦.១ ចារលើកយោបល់ស្នើសុំការយល់ព្រមតាមសេចក្តីសម្រេច របស់គណៈ/ខប ដែលព្យួរជាបណ្តោះអាសន្ននូវលទ្ធផល នៃការបោះឆ្នោតនៅឃុំ សង្កាត់ ដែលត្រូវបដិសេធលទ្ធផលនៃការបោះឆ្នោតនៅឃុំ សង្កាត់ ឬនៅការិយាល័យបោះឆ្នោតណាមួយក្នុងឃុំ សង្កាត់ ប្រសិនបើមានភាពមិនប្រក្រតីធ្ងន់ធ្ងរ នាំឱ្យប៉ះពាល់លទ្ធផលនៃការបោះឆ្នោតក្នុងឃុំ សង្កាត់ ។

១២.១៥.៦.២ ចារលើកយោបល់ស្នើសុំការបដិសេធសេចក្តីសម្រេចរបស់ គណៈ/ខប ដែលព្យួរជាបណ្តោះអាសន្ននូវ លទ្ធផលបោះឆ្នោតនៃការបោះឆ្នោតនៅឃុំ សង្កាត់ ដែលត្រូវយល់ព្រមទទួលយកលទ្ធផលនៃការបោះឆ្នោតនៅឃុំ សង្កាត់ ឬនៅការិយាល័យបោះឆ្នោតណាមួយក្នុងឃុំ សង្កាត់ពាក់ព័ន្ធ ប្រសិនបើគ្មានភាពមិនប្រក្រតីនាំឱ្យប៉ះពាល់ដល់លទ្ធផលនៃការបោះឆ្នោត នៅឃុំ សង្កាត់ទេ ។

១២.១៥.៧ ប្រសិនបើ គ.ជ.ប សម្រេចយល់ព្រមតាមសេចក្តីសម្រេចរបស់ គណៈ/ខប ដែលបានព្យួរជាបណ្តោះអាសន្ននូវលទ្ធផលនៃការបោះឆ្នោតនៅឃុំ សង្កាត់ ហើយដែលត្រូវបដិសេធលទ្ធផលនៃការបោះឆ្នោតនៅឃុំ សង្កាត់ ឬនៅការិយាល័យបោះឆ្នោតណាមួយក្នុងឃុំ សង្កាត់ពាក់ព័ន្ធ ប្រធាន គ.ជ.ប ត្រូវ ៖

១២.១៥.៧.១ ចារយល់ព្រមលើសម្រង់សេចក្តីសម្រេចរបស់ គណៈ/ខប ដែលបានបដិសេធលទ្ធផលនៃការបោះឆ្នោតនៅឃុំ សង្កាត់ ឬនៅការិយាល័យបោះឆ្នោតណាមួយក្នុងឃុំ សង្កាត់ពាក់ព័ន្ធ រួចចុះហត្ថលេខា និងកាលបរិច្ឆេទ ។

១២.១៥.៧.២ ចារយល់ព្រមលើរបាយការណ៍លើកស្នើយោបល់ របស់ក្រុមត្រួតពិនិត្យ និងចារបដិសេធលើតារាងត្រួតពិនិត្យលទ្ធផល (ទ. ១១១៧តព) ដូចចែងក្នុងចំណុច ១២.១៥.៦ និង ១២.១៥.៦.១ ខាងលើ រួចចុះហត្ថលេខា និងកាលបរិច្ឆេទ ។

១២.១៥.៧.៣ ធានាថា មន្ត្រីជំនាញបានបំពេញសម្រង់សេចក្តីសម្រេចយល់ព្រម លើសេចក្តីសម្រេចរបស់ គណៈ/ខប ដែលបានបដិសេធលទ្ធផល នៃការបោះឆ្នោតនៅឃុំ សង្កាត់ ឬនៅការិយាល័យបោះឆ្នោតណាមួយ ក្នុងឃុំ សង្កាត់ពាក់ព័ន្ធ (ទ. ១២០៣) ដោយបញ្ជាក់ច្បាស់ពីមូលហេតុ នៃការយល់ព្រមផង ហើយដែលត្រូវចុះហត្ថលេខា និងកាល បរិច្ឆេទ ដោយប្រធាន គ.ជ.ប ។

១២.១៥.៧.៤ ធានាថា សម្រង់សេចក្តីសម្រេចយល់ព្រមខាងលើ ត្រូវបានត្រៀម ក្នុងចំនួនគ្រប់គ្រាន់ សម្រាប់ប្រគល់ជូនម្ចាស់ដើមបណ្តឹង មួយ (១) ច្បាប់ ជូនគ្រប់ភ្នាក់ងារនៃគណបក្សនយោបាយឈរឈ្មោះបោះឆ្នោត ក្នុងឃុំ សង្កាត់មួយ (១) ច្បាប់ ធ្វើជូន គណៈ/ខប ពាក់ព័ន្ធមួយ (១) ច្បាប់ ធ្វើជូន គណៈ/សប ពាក់ព័ន្ធមួយ (១) ច្បាប់ និងរក្សាទុក ជាឯកសារមួយ (១) ច្បាប់ ។

១២.១៥.៧.៥ ប្រកាសថា សេចក្តីសម្រេចរបស់ គ.ជ.ប យល់ព្រមតាមសេចក្តី សម្រេចរបស់ គណៈ/ខប ដែលបានបដិសេធលទ្ធផលបណ្តោះអាសន្ន នៃការបោះឆ្នោតនៅឃុំ សង្កាត់ ឬនៅការិយាល័យបោះឆ្នោតណា មួយក្នុងឃុំ សង្កាត់នោះ ជាសេចក្តីសម្រេចចុងក្រោយ ហើយ គ.ជ.ប នឹងចាត់ចែងឱ្យរៀបចំការបោះឆ្នោតសាជាថ្មី នៅការិយាល័យបោះ ឆ្នោតមួយ ឬច្រើន ឬនៅការិយាល័យបោះឆ្នោតទាំងអស់នៃឃុំ សង្កាត់នោះ មិនឱ្យលើសពីសាមសិប (៣០) ថ្ងៃ បន្ទាប់ពីថ្ងៃ សម្រេចបដិសេធ ។

១២.១៥.៧.៦ ប្រគល់របាយការណ៍លើកស្ទើរយោបល់ តារាងត្រួតពិនិត្យលទ្ធផល សម្រង់សេចក្តីសម្រេចរបស់ គណៈ/ខប ដែលមានចំណារប្រធាន គ.ជ.ប និងសម្រង់សេចក្តីសម្រេចរបស់ គ.ជ.ប បដិសេធ លទ្ធផលនៃការបោះឆ្នោតនៅឃុំ សង្កាត់ ឬនៅការិយាល័យបោះឆ្នោត ណាមួយក្នុងឃុំ សង្កាត់នោះ មួយមុខមួយ (១) ច្បាប់ តាម រយៈអគ្គលេខាធិការ ទៅឱ្យក្រុមត្រួតពិនិត្យលទ្ធផលទទួលបន្ទុក ដាក់ក្នុងស្រោមសំបុត្រធំ រួចដាក់ទៅក្នុងកញ្ចប់ " យពិសេស " នៃរាជធានី ខេត្តពាក់ព័ន្ធ ។

១២.១៥.៧.៧ ធានាថា ក្រុមត្រួតពិនិត្យលទ្ធផលបានវេចខ្ចប់កញ្ចប់សុវត្ថិភាព " ក " ពាក់ព័ន្ធ ដាក់ក្នុងកញ្ចប់ " ខ " និងក្នុងកញ្ចប់ " គ " នៃឃុំ សង្កាត់នោះ រួចនាំយកទៅប្រគល់ឱ្យ ក្រុមទទួលសម្ភារៈ ឯកសារ ដើម្បីរក្សាទុកនៅកន្លែងដើមវិញ ។

១២.១៥.៨ យោងសម្រង់សេចក្តីសម្រេចរបស់ គ.ជ.ប យល់ព្រមតាមសេចក្តីសម្រេចរបស់ គណៈ/ខប ដែលបានព្យួរលទ្ធផល ដូចចែងក្នុងចំណុច ១២.១៥.៧.៣ ខាងលើ គ.ជ.ប ត្រូវចាត់ចែង និងណែនាំគណៈកម្មការរៀបចំការបោះឆ្នោតគ្រប់លំដាប់ ថ្នាក់ ឱ្យរៀបចំការបោះឆ្នោតសាជាថ្មី នៅការិយាល័យបោះឆ្នោតមួយ ឬច្រើន ឬ នៅការិយាល័យបោះឆ្នោតទាំងអស់ក្នុងឃុំ សង្កាត់ពាក់ព័ន្ធ ដែលលទ្ធផល នៃការបោះឆ្នោតទាំងនោះត្រូវបានបដិសេធ ដោយត្រូវអនុវត្តតាមលក្ខខណ្ឌ ដូចចែង ក្នុងជំពូកទី ១៣ នៃ ប.ន.យ.ស នេះ ។ ការបោះឆ្នោតសាជាថ្មីនេះ ត្រូវអនុវត្ត ដោយផ្អែកលើបញ្ជីបោះឆ្នោតដដែល បញ្ជីបេក្ខជននៃគណបក្សនយោបាយឈរឈ្មោះ បោះឆ្នោតក្នុងឃុំ សង្កាត់ដដែល និងសន្លឹកឆ្នោតដែលមានទម្រង់ និងខ្លឹមសារដដែល ប៉ុន្តែត្រូវបោះពុម្ពថ្មីលើក្រដាសពណ៌ផ្សេង ។

១២.១៥.៩ ប្រសិនបើ គ.ជ.ប សម្រេចមិនយល់ព្រមតាមសេចក្តីសម្រេចរបស់ គណៈ/ខប ដែលព្យួរជាបណ្តោះអាសន្ននូវលទ្ធផលនៃការបោះឆ្នោតនៅឃុំ សង្កាត់ ដោយបាន យល់ព្រមទទួលយកលទ្ធផលនៃការបោះឆ្នោតនៅឃុំ សង្កាត់ ឬនៅការិយាល័យ បោះឆ្នោតណាមួយក្នុងឃុំ សង្កាត់ពាក់ព័ន្ធ ប្រធាន គ.ជ.ប ត្រូវ ៖

១២.១៥.៩.១ ចារបដិសេធលើសម្រង់សេចក្តីសម្រេចរបស់ គណៈ/ខប ដែលបាន ព្យួរជាបណ្តោះអាសន្ននូវលទ្ធផលនៃការបោះឆ្នោតនៅឃុំ សង្កាត់ ឬនៅការិយាល័យបោះឆ្នោតណាមួយក្នុងឃុំ សង្កាត់ពាក់ព័ន្ធ រួច ចុះហត្ថលេខា និងកាលបរិច្ឆេទ ។

១២.១៥.៩.២ ចារយល់ព្រមលើរបាយការណ៍លើកស្ទើរយោបល់របស់ក្រុមត្រួត ពិនិត្យ សុំបដិសេធសេចក្តីសម្រេចរបស់ គណៈ/ខប និងចារយល់ ព្រមលើតារាងត្រួតពិនិត្យលទ្ធផល (ទ. ១១១៧តព) ដូចចែង ក្នុងចំណុច ១២.១៥.៦ និង ១២.១៥.៦.២ ខាងលើ រួចចុះ ហត្ថលេខា និងកាលបរិច្ឆេទ ។

១២.១៥.៩.៣ ធានាថា មន្ត្រីជំនាញបានបំពេញសម្រង់សេចក្តីសម្រេចបដិសេធសេចក្តីសម្រេចរបស់ គណៈ/ខប ដែលបានយល់ព្រមទទួលយក លទ្ធផលនៃការបោះឆ្នោតនៅឃុំ សង្កាត់ ឬនៅការិយាល័យបោះឆ្នោត ណាមួយក្នុងឃុំ សង្កាត់ពាក់ព័ន្ធ (ទ. ១២០៣) ដោយបញ្ជាក់ ច្បាស់ពីមូលហេតុនៃការបដិសេធ ហើយដែលត្រូវចុះហត្ថលេខា និងកាលបរិច្ឆេទដោយប្រធាន គ.ជ.ប ។

១២.១៥.៩.៤ ធានាថា សម្រង់សេចក្តីសម្រេចបដិសេធការព្យួរលទ្ធផល ខាងលើ ត្រូវបានត្រៀមក្នុងចំនួនគ្រប់គ្រាន់សម្រាប់ប្រគល់ជូនម្ចាស់ ដើម

បណ្តឹងមួយ (១) ច្បាប់ ជូនគ្រប់ភ្នាក់ងារនៃគណបក្សនយោបាយ ឈរឈ្មោះបោះឆ្នោតក្នុងឃុំ សង្កាត់មួយ (១) ច្បាប់ ធ្វើជូន គណ/ខប ពាក់ព័ន្ធមួយ (១) ច្បាប់ ធ្វើជូន គណ/សប ពាក់ព័ន្ធមួយ (១) ច្បាប់ និងរក្សាទុកជាឯកសារមួយ (១) ច្បាប់ ។

១២.១៥.៩.៥ ប្រកាសថា សេចក្តីសម្រេចរបស់ គ.ជ.ប ដែលបានបដិសេធ សេចក្តីសម្រេចរបស់ គណ/ខប និងយល់ព្រមទទួលយកលទ្ធផល នៃការបោះឆ្នោតនៅឃុំ សង្កាត់ ឬនៅការិយាល័យបោះឆ្នោតណាមួយ ក្នុងឃុំ សង្កាត់នោះ ជាសេចក្តីសម្រេចចុងក្រោយ ។

១២.១៥.៩.៦ ប្រគល់របាយការណ៍លើកស្ទើរយោបល់ តារាងត្រួតពិនិត្យលទ្ធផល សម្រង់សេចក្តីសម្រេចរបស់ គណ/ខប ដែលមានចំណាររបស់ ប្រធាន គ.ជ.ប និងសម្រង់សេចក្តីសម្រេចរបស់ គ.ជ.ប យល់ ព្រមទទួលយកលទ្ធផលនៃការបោះឆ្នោតនៅឃុំ សង្កាត់ ឬនៅ ការិយាល័យបោះឆ្នោតណាមួយក្នុងឃុំ សង្កាត់នោះ មួយមុខមួយ (១) ច្បាប់ ព្រមទាំងឯកសារក្នុងស្រោមសំបុត្រធំ តាមរយៈអគ្គ លេខាធិការ ទៅឱ្យក្រុមកំណត់បែងចែកអាសនៈ ដើម្បីមុខការ ។

១២.១៥.៩.៧ ធានាថា ក្រុមត្រួតពិនិត្យលទ្ធផលបានវេចខ្ចប់កញ្ចប់សុវត្ថិភាព " ក " ពាក់ព័ន្ធជាក់ក្នុងកញ្ចប់ " ខ " និងកញ្ចប់ " គ " រួចនាំយកទៅ ប្រគល់ឱ្យក្រុមទទួលសម្ភារៈ ឯកសារ ដើម្បីរក្សាទុកនៅកន្លែង ដើមវិញ ។

១២.១៥.១០ នៅពេលទទួលបានសំណុំឯកសារដូចចែងក្នុងចំណុច ១២.១៥.៩.៧ ខាងលើ ប្រធានក្រុមកំណត់បែងចែកអាសនៈត្រូវចាត់ចែង ៖

១២.១៥.១០.១ បញ្ជូលទិន្នន័យលទ្ធផលនៃការបោះឆ្នោតនៅឃុំ សង្កាត់នោះទៅក្នុង កុំព្យូទ័រដោយផ្អែកតាមតារាងត្រួតពិនិត្យលទ្ធផល ដែលមានចំណារ របស់ប្រធាន គ.ជ.ប យល់ព្រមទទួលយកលទ្ធផលនៃការបោះ ឆ្នោតនៅឃុំ សង្កាត់ពាក់ព័ន្ធ ។

១២.១៥.១០.២ កំណត់បែងចែកអាសនៈ ផ្អែកតាមលទ្ធផលនៃការបោះឆ្នោតនៅ ឃុំ សង្កាត់ពាក់ព័ន្ធ ដោយប្រើកម្មវិធីប្រតិបត្តិការបែងចែកអាសនៈ ក្នុងកុំព្យូទ័រ និងដោយគណនាតាមការធ្វើប្រមាណវិធីតាមរូបមន្ត ដែល កំណត់ដោយច្បាប់ និងដូចចែងក្នុងជំពូកទី៤ នៃ ប.ន.យ.ស នេះ ។

១២.១៥.១០.៣ បោះពុម្ពតារាងផ្ទៀងផ្ទាត់ការបែងចែកអាសនៈសម្រាប់ឃុំ សង្កាត់នោះ ដែលគណបក្សនយោបាយនីមួយៗ ត្រូវទទួលបាន រួចផ្ទៀងផ្ទាត់

ជាមួយនឹងលទ្ធផលនៃការបែងចែកអាសនៈ ដែលគណនាតាមការធ្វើប្រមាណវិធី បន្ទាប់មកស្រង់ឈ្មោះបេក្ខជនជាប់ឆ្នោតជាសមាជិកក្រុមប្រឹក្សាយុវ សង្កាត់តាមចំនួនអាសនៈ និងលំដាប់លេខរៀងពីក្នុងបញ្ជីបេក្ខជននៃគណបក្សនយោបាយឈរឈ្មោះបោះឆ្នោត ដែលត្រូវទទួលបានអាសនៈ បំពេញទៅក្នុងសេចក្តីព្រាងសេចក្តីប្រកាសលទ្ធផលនៃការបោះឆ្នោតជ្រើសរើសក្រុមប្រឹក្សាយុវ សង្កាត់ (ទ. ១១១៨) និងដោយមានបញ្ជាក់បេក្ខជនជាប់ឆ្នោតជាមេឃុំ ឬចៅសង្កាត់ ជំទប់ ឬចៅសង្កាត់រងផង ។

១២.១៥.១០.៤ រៀបចំតារាងផ្ទៀងផ្ទាត់ការបែងចែកអាសនៈ ដែលបានគណនាលើព្យាបាលរូបភាពទាំងពីរ មួយមុខមួយ (១) ច្បាប់ ដែលត្រូវចុះហត្ថលេខាដោយលេខាធិការ អនុប្រធានក្រុម និងប្រធានក្រុម និងសេចក្តីព្រាងសេចក្តីប្រកាសលទ្ធផល នៃការបោះឆ្នោតជ្រើសរើសក្រុមប្រឹក្សាយុវ សង្កាត់ (ទ. ១១១៨) ចំនួនប្រាំ (៥) ច្បាប់ រួចដាក់ជូន គ.ជ.ប តាមរយៈអគ្គលេខាធិការ ដើម្បីពិនិត្យសម្រេចជាផ្លូវការ ។

១២.១៥.១១ ក្នុងការត្រួតពិនិត្យ និងការផ្ទៀងផ្ទាត់ឡើងវិញនូវលទ្ធផលនៃការបោះឆ្នោតនៅឃុំ សង្កាត់ ដែលត្រូវបាន គធ/ខប សម្រេចព្រួយជាបណ្តោះអាសន្ន ប៉ុន្តែត្រូវបាន គ.ជ.ប សម្រេចយល់ព្រមទទួលយកលទ្ធផលនៃការបោះឆ្នោតនៅក្នុងឃុំ សង្កាត់ នោះប្រសិនបើមានករណីសំឡេងឆ្នោតស្មើគ្នា រវាងបញ្ជីបេក្ខជននៃគណបក្សនយោបាយពីរ ឬច្រើន ដែលនឹងត្រូវទទួលបានអាសនៈ ឬ/និងដែលមានបេក្ខជនជាប់ឆ្នោតនឹងត្រូវទទួលបានតំណែងជាមេឃុំ ឬចៅសង្កាត់ ជំទប់ ឬចៅសង្កាត់រង គ.ជ.ប ត្រូវប្រគល់សិទ្ធិអំណាចជូនអគ្គលេខាធិការ ដើម្បីអនុវត្តការចាប់ឆ្នោត ដោយត្រូវផ្អែកតាមលំដាប់នីតិវិធីស្តីពីការចាប់ឆ្នោតនៅ គធ/ខប ដូចចែងក្នុងជំពូកទី ៤ នៃ ប.ន.យ.ស នេះ ។

ភារកិច្ចពិនិត្យ និងការផ្ទៀងផ្ទាត់លទ្ធផលនៃការបោះឆ្នោតនៅឃុំ សង្កាត់ ដែលគ្មានពាក្យបណ្តឹងតវ៉ា ឬបណ្តឹង ជំនាស់ត្រូវបានដាក់នៅ គយ/សប ឬ/និង គធ/ខប ឬ/និង គ.ជ.ប

ប្រការ ១២.១៦ យោងតាមការកំណត់របស់ គ.ជ.ប ដូចចែងក្នុងចំណុច ១២.១៤.១ ខាងលើ ប្រសិនបើឃុំ សង្កាត់ដែលនឹងត្រូវធ្វើការត្រួតពិនិត្យ និងផ្ទៀងផ្ទាត់លទ្ធផលឡើងវិញ ស្ថិតក្នុងករណីឃុំ សង្កាត់ដែលគ្មានពាក្យបណ្តឹងតវ៉ា ឬបណ្តឹងជំនាស់ត្រូវបានដាក់នៅ គយ/សប ឬ/និង គធ/ខប

ឬ/និង គ.ជ.ប ហើយដែលគ្មានកញ្ចប់សុវត្ថិភាព " ក " ណាមួយត្រូវបានបើក ដើម្បីត្រួតពិនិត្យ ផ្ទៀងផ្ទាត់ទេ អគ្គលេខាធិការត្រូវណែនាំក្រុមត្រួតពិនិត្យលទ្ធផល និងក្រុមកំណត់បែងចែក អាសនៈឱ្យធ្វើការ ដើម្បីត្រួតពិនិត្យ និងផ្ទៀងផ្ទាត់លទ្ធផលតាម នីតិវិធីដូចខាងក្រោម ៖

១២.១៦.១ ក្នុងករណីខាងលើនេះ ជាដំបូងផ្នែកតាមការណែនាំរបស់អគ្គលេខាធិការ ក្រុម ត្រួតពិនិត្យលទ្ធផលនៃគ.ជ.បត្រូវធ្វើការត្រួតពិនិត្យលទ្ធផលនៃការបោះឆ្នោតនៅឃុំ សង្កាត់ពាក់ព័ន្ធចំណុះរាជធានី ខេត្តដែលក្រុមទទួលបន្ទុកដោយឡែកពីគ្នា ម្តងមួយ ឃុំ សង្កាត់ៗ ដោយផ្អែកលើរាល់ឯកសារពាក់ព័ន្ធដែលមាននៅក្នុងកញ្ចប់ " យពិសេស " ប៉ុណ្ណោះ និងមិនត្រូវបើកកញ្ចប់សុវត្ថិភាព " ក " ណាមួយ ដើម្បីត្រួតពិនិត្យ ផ្ទៀងផ្ទាត់សម្ភារៈ ឯកសារបោះឆ្នោត និងរាប់សន្លឹកឆ្នោតឡើងវិញទេ ។ ក្នុង ដំណើរការត្រួតពិនិត្យលទ្ធផលនៃការបោះឆ្នោតនៅឃុំសង្កាត់ ចំណុះរាជធានី ខេត្ត ណាមួយ ប្រធានក្រុមត្រួតពិនិត្យលទ្ធផលនៃ គ.ជ.ប ត្រូវ ៖

១២.១៦.១.១ ចាត់សមាជិកក្រុមពីររូប ឱ្យទៅនាំយកកញ្ចប់ " យពិសេស " នៃ រាជធានី ខេត្តដែលក្រុមទទួលបន្ទុក ម្តងមួយរាជធានី ខេត្តៗ ពីកន្លែងរក្សាស្តុកមកដាក់នៅលើតុចម្រុះប្រធាន ។

១២.១៦.១.២ បើកកញ្ចប់ " យពិសេស " រួចដកយករាល់ស្រោមសំបុត្រដាក់ សំណុំឯកសារលទ្ធផលនៃការបោះឆ្នោតនៅឃុំ សង្កាត់មកដាក់នៅ លើតុ ៖

- ក្រដាសលទ្ធផលបណ្តោះអាសន្ននៃការបោះឆ្នោតក្នុងឃុំ សង្កាត់ ផ្ទៀងផ្ទាត់ដោយ គធ/ខប (ទ. ១១០៥ផខ) ។
- តារាងលទ្ធផលបណ្តោះអាសន្ននៃការបោះឆ្នោតតាមឃុំ សង្កាត់ ក្នុងរាជធានី ខេត្ត (ទ. ១១១០) ។
- លទ្ធផលបណ្តោះអាសន្ននៃការបោះឆ្នោតជ្រើសរើសក្រុមប្រឹក្សា ឃុំ សង្កាត់ (ទ. ១១១១) ។

១២.១៦.១.៣ រក្សាទុកកញ្ចប់ " យពិសេស " នៅក្បែរខ្លួនគាត់ដែលនៅក្នុងនោះមាន ៖ តារាងត្រួតពិនិត្យលទ្ធផលរបស់ក្រុមត្រួតពិនិត្យនៃ គធ/ខប (ទ. ១១១៦តព) ។

របាយការណ៍របស់ក្រុមត្រួតពិនិត្យលទ្ធផល គធ/ខប ស្តីពីការ បើកកញ្ចប់សុវត្ថិភាព " ក " ដើម្បីត្រួតពិនិត្យផ្ទៀងផ្ទាត់សម្ភារៈ ឯកសារបោះឆ្នោត និងរាប់សន្លឹកឆ្នោតឡើងវិញ (ប្រសិនបើ មាន) ។

របាយការណ៍របស់ គ.ជ.ប ស្តីពីការបើកកញ្ចប់សុវត្ថិភាព " ក " ដើម្បីត្រួតពិនិត្យផ្ទៀងផ្ទាត់សម្ភារៈ ឯកសារបោះឆ្នោត និងសន្លឹកឆ្នោត (ប្រសិនបើមាន) ។

កំណត់ហេតុបូកសរុបលទ្ធផលបណ្តោះអាសន្ន នៃការបោះឆ្នោត ក្នុងឃុំ សង្កាត់ (ទ. ១១០៣) ។

តារាងបូកសរុបលទ្ធផលបណ្តោះអាសន្ន នៃការបោះឆ្នោតក្នុង ឃុំ សង្កាត់ (ទ. ១១០៤) ។

១២.១៦.១.៤ ចាត់ចែងសមាជិកក្នុងក្រុមឱ្យត្រួតពិនិត្យ និងគណនាផ្ទៀងផ្ទាត់លទ្ធផល នៃការបោះឆ្នោតនៅឃុំ សង្កាត់នីមួយៗ ដោយផ្អែកលើសំណុំ ឯកសារលទ្ធផលបណ្តោះអាសន្ន នៃការបោះឆ្នោតតាមឃុំ សង្កាត់ ដូចចែងក្នុងចំណុច ១២.១៦.១.២ ខាងលើ ហើយ ប្រសិនបើ មានភាពមិនច្បាស់លាស់ ត្រូវឱ្យពិនិត្យបន្ថែមនូវឯកសារផ្សេងទៀត ដូចបញ្ជាក់ក្នុងចំណុច ១២.១៦.១.៣ ខាងលើ ។

១២.១៦.១.៥ ធានាថា របាយការណ៍សរសេរដែលស្តីពីលទ្ធផលនៃការត្រួតពិនិត្យខាងលើ ចំនួនមួយ (១) ច្បាប់ សម្រាប់ឃុំ សង្កាត់នីមួយៗ ត្រូវបានធ្វើ និង ចុះហត្ថលេខាដោយសមាជិកទាំងអស់ នៃក្រុមត្រួតពិនិត្យលទ្ធផល ដោយត្រូវបញ្ជាក់ច្បាស់នូវខ្លឹមសារដូចខាងក្រោម ប្រសិនបើបាន រកឃើញថា ៖

តួលេខនៃលទ្ធផលដែលបានត្រួតពិនិត្យ មានភាពត្រឹមត្រូវ ។
គ.ជ.ប មានកំហុសក្នុងការផ្ទៀងផ្ទាត់ និងគណនាលទ្ធផល បណ្តោះអាសន្ន នៃការបោះឆ្នោតក្នុងឃុំ សង្កាត់ ហើយ កំហុសនោះ ត្រូវបានកែតម្រូវដោយក្រុមត្រួតពិនិត្យលទ្ធផលនៃ គ.ជ.ប ។ ក្នុងការកែតម្រូវកំហុសនេះ ប្រធានក្រុមត្រូវ គូសឆ្លុតលើតួលេខដែលខុស ដោយរក្សាឱ្យឃើញតួលេខ ដែលខុស រួចសរសេរតួលេខថ្មីក្បែរនោះ ដោយមានចុះហត្ថលេខា របស់ប្រធានក្រុមផង ។

ក្នុងការបោះឆ្នោតនៅឃុំ សង្កាត់ មានសំឡេងឆ្នោតគាំទ្រស្មើគ្នា រវាងបញ្ជីបេក្ខជននៃគណបក្សនយោបាយប្រជាជន ឬច្រើន ឬនិង ដែលមានបេក្ខជនជាប់ឆ្នោតនិងត្រូវបានទទួលតំណែងជាមេឃុំ ឬចៅសង្កាត់ ជំទប់ ឬចៅសង្កាត់រង ។

១២.១៦.១.៦ ធានាថា តារាងត្រួតពិនិត្យលទ្ធផល (ទ. ១១១៧តត) ចំនួនមួយ (១) ច្បាប់ ត្រូវបានបំពេញដោយមានបញ្ជាក់ច្បាស់នូវឈ្មោះ និងលេខកូដឃុំ សង្កាត់ពាក់ព័ន្ធ និងត្រូវចុះហត្ថលេខាដោយសមាជិកទាំងអស់នៃក្រុមត្រួតពិនិត្យលទ្ធផល ។

១២.១៦.១.៧ ធានាថារបាយការណ៍ និងតារាងត្រួតពិនិត្យលទ្ធផល ដូចបញ្ជាក់ក្នុងចំណុច ១២.១៦.១.៥ និង ១២.១៦.១.៦ ខាងលើ ដែលអមដោយក្រដាសលទ្ធផលបណ្តោះអាសន្ន នៃការបោះឆ្នោតក្នុងឃុំ សង្កាត់ផ្ទៀងផ្ទាត់ដោយ គធ/ខប (ទ. ១១០៥ធខ) និងលទ្ធផលបណ្តោះអាសន្ន នៃការបោះឆ្នោតជ្រើសរើសក្រុមប្រឹក្សាឃុំ សង្កាត់ (ទ. ១១១១) ព្រមទាំងកំណត់ហេតុរបស់ គធ/ខប ស្តីពីលទ្ធផលនៃការចាប់ឆ្នោត (ប្រសិនបើមាន) ត្រូវបានដាក់ជូន គ.ជ.ប តាមរយៈអគ្គលេខាធិការ ដើម្បីពិនិត្យសម្រេច ។

១២.១៦.១.៨ ធានាថា រាល់របាយការណ៍ និងទម្រង់បែបបទ ដូចបានបញ្ជាក់ក្នុងចំណុច ១២.១៦.១.៣ ខាងលើ ដែលបានប្រើក្នុងការត្រួតពិនិត្យលទ្ធផលនេះ ត្រូវតែបានច្រកក្នុងស្រោមសំបុត្រដូចដើម និងដាក់ទៅក្នុងកញ្ចប់ " យពិសេស " វិញ ។

១២.១៦.២ ក្រុមត្រួតពិនិត្យលទ្ធផលត្រូវធ្វើការត្រួតពិនិត្យលទ្ធផលនៃការបោះឆ្នោតនៅឃុំ សង្កាត់ដែលគ្មានបណ្តឹងទាំងអស់ចំណុះរាជធានី ខេត្ត ដោយត្រូវត្រួតពិនិត្យម្តងមួយឃុំ សង្កាត់ រហូតដល់អស់ និងត្រូវអនុវត្តតាមនីតិវិធី ដូចចែងចាប់ពីចំណុច ១២.១៦.១.២ ដល់ ១២.១៦.១.៨ ខាងលើ ។ នៅពេលបញ្ចប់ការត្រួតពិនិត្យលទ្ធផលនៃការបោះឆ្នោតតាមឃុំ សង្កាត់គ្មានបណ្តឹងទាំងអស់ក្នុងរាជធានី ខេត្តនីមួយៗ និងក្នុងពេលអនុវត្តចំណុច ១២.១៦.១.៧ ខាងលើ ក្រុមត្រួតពិនិត្យលទ្ធផលត្រូវដាក់ភ្ជាប់អមទៅជាមួយនូវតារាងលទ្ធផលបណ្តោះអាសន្ននៃការបោះឆ្នោតតាមឃុំ សង្កាត់ក្នុងរាជធានី ខេត្ត (ទ. ១១១០) ផង ។

១២.១៦.៣ អគ្គលេខាធិការនៃ គ.ជ.ប ត្រូវពិនិត្យរបាយការណ៍ និងតារាងត្រួតពិនិត្យលទ្ធផលរបស់ក្រុមត្រួតពិនិត្យ និងសំណុំឯកសារភ្ជាប់ជាមួយ ដែលបានដាក់ជូនដូចចែងក្នុងចំណុច ១២.១៦.១.៧ និង ១២.១៦.២ ខាងលើ ។ ប្រសិនបើពិនិត្យឃើញថាត្រឹមត្រូវហើយ អគ្គលេខាធិការត្រូវចាត់លើកយោបល់ស្នើសុំការយល់ព្រមពី គ.ជ.ប រួចចុះហត្ថលេខា បោះត្រា និងកាលបរិច្ឆេទលើរបាយការណ៍សរសេរដែលស្តីពីលទ្ធផលនៃការត្រួតពិនិត្យ និងលើតារាងត្រួតពិនិត្យលទ្ធផល (ទ. ១១១៧តត) និងដាក់ជូន គ.ជ.ប ពិនិត្យសម្រេច ។

១២.១៦.៤ ប្រសិនបើ គ.ជ.ប យល់ព្រមទទួលយកលទ្ធផលនៃការបោះឆ្នោតនៅឃុំ សង្កាត់ ប្រធាន គ.ជ.ប ត្រូវបានយល់ព្រមលើរបាយការណ៍ និងតារាងត្រួតពិនិត្យលទ្ធផល ដូចដែលក្នុងចំណុច ១២.១៦.៣ ខាងលើ រួចចុះហត្ថលេខា បោះត្រា និង កាលបរិច្ឆេទ បន្ទាប់មកប្រគល់របាយការណ៍ និងតារាងត្រួតពិនិត្យលទ្ធផល ព្រមទាំង សំណុំឯកសារភ្ជាប់ជាមួយតាមរយៈអគ្គលេខាធិការ ទៅឱ្យក្រុមកំណត់បែងចែក អាសនៈ ដើម្បីមុខការ ។

១២.១៦.៥ នៅពេលទទួលបានសំណុំឯកសារត្រួតពិនិត្យលទ្ធផលពីអគ្គលេខាធិការ ដូចបញ្ជាក់ ក្នុងចំណុច ១២.១៦.៤ ខាងលើ ក្រុមកំណត់បែងចែកអាសនៈ ត្រូវចាត់ចែង អនុវត្តការទទួលខុសត្រូវ និងភារកិច្ចរបស់ខ្លួនដូចដែលក្រោមចំណុច ១២.១២.៥ ខាងលើ និង ១២.១៦.៦ ខាងក្រោម ដើម្បីផ្ទៀងផ្ទាត់ បញ្ជាក់អំពីភាពត្រឹមត្រូវ ឬមិនត្រឹមត្រូវ របស់លទ្ធផលនៃការបោះឆ្នោតជ្រើសរើសក្រុមប្រឹក្សាឃុំ សង្កាត់ ដែល គណបក្ស បានត្រួតពិនិត្យផ្ទៀងផ្ទាត់ម្តងរួចហើយ ។

១២.១៦.៦ ក្នុងដំណើរការនៃការផ្ទៀងផ្ទាត់បញ្ជាក់អំពីភាពត្រឹមត្រូវ ឬមិនត្រឹមត្រូវរបស់លទ្ធផល នៃការបោះឆ្នោតជ្រើសរើសក្រុមប្រឹក្សាឃុំ សង្កាត់ដែល គណបក្ស បានត្រួតពិនិត្យ ផ្ទៀងផ្ទាត់ម្តងរួចហើយ ប្រធានក្រុមកំណត់បែងចែកអាសនៈត្រូវចាត់ចែងធ្វើ កុំព្យូទ័រកម្មលទ្ធផលនៃការបោះឆ្នោត និងធ្វើប្រមាណវិធីនានា ដើម្បីគណនា ឬ/និង ផ្ទៀងផ្ទាត់ចំនួនអាសនៈ ដែលគណបក្សនយោបាយឈរឈ្មោះបោះឆ្នោតទទួលបាន ឈ្មោះបេក្ខជនជាប់ឆ្នោតជាសមាជិកក្រុមប្រឹក្សាឃុំ សង្កាត់ និងឈ្មោះបេក្ខជន ជាប់ឆ្នោតដែលត្រូវទទួលតំណែងជាមេឃុំ ឬចៅសង្កាត់ ជំទប់ ឬចៅសង្កាត់រង ។ ប្រធានក្រុមកំណត់បែងចែកអាសនៈត្រូវ ចាត់ចែងសមាជិកក្រុម ឱ្យបំពេញកិច្ចការ ដូចខាងក្រោម ៖

១២.១៦.៦.១ បញ្ជូលយ៉ាងត្រឹមត្រូវនូវទិន្នន័យនៃចំនួនសំឡេងឆ្នោតគាំទ្របញ្ជីបេក្ខ ជននៃគណបក្សនយោបាយឈរឈ្មោះបោះឆ្នោតនីមួយៗក្នុង ឃុំ សង្កាត់ទៅក្នុងកុំព្យូទ័រ ដោយផ្អែកតាមតារាងត្រួតពិនិត្យលទ្ធផល (ទ. ១១១៧តព) និងសំណុំឯកសារនៃឃុំ សង្កាត់ពាក់ព័ន្ធ នីមួយៗ ដែលប្រធាន គ.ជ.ប បានចាយល់ព្រមរួចហើយ ។

១២.១៦.៦.២ បញ្ជូលទិន្នន័យ ដូចបញ្ជាក់ក្នុងចំណុច ១២.១៦.៦.១ ខាងលើ ឱ្យបានត្រឹមត្រូវ ទៅក្នុងកម្មវិធីប្រតិបត្តិការបែងចែកអាសនៈ រួច

បញ្ជាក់មុននេះឱ្យដំណើរការគណនាកលទ្ធផលនៃការកំណត់ចំនួន
អាសនៈ សម្រាប់បញ្ជីបេក្ខជននៃគណបក្សនយោបាយឈរឈ្មោះ
បោះឆ្នោតក្នុងឃុំ សង្កាត់ពាក់ព័ន្ធ ។ ទន្ទឹមនឹងនេះ ត្រូវផ្អែកលើ
ទិន្នន័យដដែល គណនាកលទ្ធផលនៃការកំណត់ចំនួនអាសនៈ
ដោយការអនុវត្តប្រមាណវិធីតាមរូបមន្តដែលកំណត់ ដោយច្បាប់
និងដូចចែងក្នុងជំពូកទី ៤ នៃ ប.ន.យ.ស នេះ ។ ត្រូវធានាថា
លទ្ធផលនៃការគណនាកំណត់ចំនួនអាសនៈ តាមរូបភាពទាំងពីរមាន
លក្ខណៈត្រឹមត្រូវដូចគ្នា ។

១២.១៦.៦.៣ ស្រង់ឈ្មោះបេក្ខជន ដែលត្រូវជាប់ឆ្នោតជាសមាជិកក្រុមប្រឹក្សា
ឃុំ សង្កាត់ និងឈ្មោះបេក្ខជនដែលត្រូវទទួលតំណែង ជាមេឃុំ
ឬចៅសង្កាត់ ជំទប់ ឬចៅសង្កាត់រង ពីបញ្ជីបេក្ខជននៃគណបក្ស
នយោបាយឈរឈ្មោះបោះឆ្នោតដែលទទួលបានអាសនៈ បញ្ចូល
ទៅក្នុងសេចក្តីព្រាងសេចក្តីប្រកាសលទ្ធផលនៃការបោះឆ្នោតជ្រើស
រើសក្រុមប្រឹក្សាឃុំ សង្កាត់ (ទ.១១១៨) ។

១២.១៦.៦.៤ ពិនិត្យផ្ទៀងផ្ទាត់បន្ថែមកំណត់ហេតុពាក់ព័ន្ធ ស្តីពីលទ្ធផលនៃការចាប់
ឆ្នោតដែល គណ/ខប បានអនុវត្ត ប្រសិនបើក្នុងការបោះឆ្នោត
នៅឃុំ សង្កាត់ពាក់ព័ន្ធ មានករណីសំឡេងឆ្នោតគាំទ្រស្មើគ្នា រវាង
បញ្ជីបេក្ខជននៃគណបក្សនយោបាយពីរ ឬច្រើន ឬ/និងដែលមាន
បេក្ខជនជាប់ឆ្នោតនឹងត្រូវទទួលតំណែងជាមេឃុំ ឬចៅសង្កាត់ ជំទប់
ឬចៅសង្កាត់រង ។

១២.១៦.៦.៥ បោះពុម្ព ឬរៀបចំឯកសារលទ្ធផលនៃការអនុវត្តចំណុច ១២.៦.៦.២
និង ១២.១៦.៦.៣ ខាងលើ មួយមុខមួយ (១) ច្បាប់ ដើម្បីពិនិត្យ
ផ្ទៀងផ្ទាត់បន្ថែមជាមួយនឹងបញ្ជីបេក្ខជនផ្លូវការ និងលទ្ធផលបណ្តោះ
អាសន្ន នៃការបោះឆ្នោតជ្រើសរើសក្រុមប្រឹក្សាឃុំ សង្កាត់
(ទ. ១១១១) ពាក់ព័ន្ធ ។

១២.១៦.៦.៦ អនុវត្តនីតិវិធីដូចចែងចាប់ពីចំណុច ១២.១៦.៦.២ ដល់ ១២.១៦.៦.៥
ខាងលើឡើងវិញម្តងទៀត ប្រសិនបើលទ្ធផលនៃការផ្ទៀងផ្ទាត់ ដូច
ចែងក្នុងចំណុច ១២.១៦.៦.៥ ខាងលើ មានភាពខុសគ្នាពីលទ្ធផល
ដែល គណ/ខប បានត្រួតពិនិត្យម្តងហើយ ។ ក្នុងករណី លទ្ធផល
នៃការពិនិត្យផ្ទៀងផ្ទាត់ឡើងវិញនេះ នៅតែមានភាពខុសគ្នា ត្រូវយក
តាមលទ្ធផលដែលក្រុមកំណត់បែងចែកអាសនៈនៃ គ.ជ.ប បាន
គណនា និងផ្ទៀងផ្ទាត់ ។

១២.១៦.៦.៧ បន្ទាប់ពីការផ្ទៀងផ្ទាត់ឃើញលទ្ធផលត្រឹមត្រូវហើយ ប្រធានក្រុម ត្រូវធានាថា តារាងផ្ទៀងផ្ទាត់ ការបែងចែកអាសនៈដោយកុំព្យូទ័រ មួយ (១) ច្បាប់ និងតារាងផ្ទៀងផ្ទាត់ការបែងចែកអាសនៈតាម ការធ្វើប្រមាណវិធីមួយ (១) ច្បាប់ ត្រូវបានចុះហត្ថលេខាដោយ លេខាធិការ អនុប្រធានក្រុម និងប្រធានក្រុម ហើយសេចក្តីព្រាង សេចក្តីប្រកាសលទ្ធផល នៃការបោះឆ្នោតជ្រើសរើសក្រុមប្រឹក្សា ឃុំ សង្កាត់ (ទ.១១១៤) ចំនួនប្រាំ (៥) ច្បាប់ ដែលភ្ជាប់ ជាមួយនូវសំណុំឯកសារពាក់ព័ន្ធ ដែលក្រុមកំណត់បែងចែក អាសនៈបានទទួល ដូចចែងក្នុងចំណុច ១២.១៦.៤ ខាងលើ ត្រូវបានដាក់ជូន គ.ជ.ប តាមរយៈអគ្គលេខាធិការ ដើម្បីពិនិត្យ សម្រេច ។

កាក្រត្តតពិនិត្យ និងការផ្ទៀងផ្ទាត់លទ្ធផលនៃការបោះឆ្នោតនៅឃុំ សង្កាត់ ដែលមានពាក្យបណ្តឹងតវ៉ា ឬ បណ្តឹងជំនាស់ ត្រូវបានដាក់នៅ គ.ជ.ប ឬ/និង ត្រូវបានដាក់នៅ គយ/សប ឬ/និង គឃ/ខប ហើយដែលមានកញ្ចប់សុវត្ថិភាព " ក " មួយ ឬច្រើន ត្រូវបានបើកត្រួតពិនិត្យផ្ទៀងផ្ទាត់

ប្រការ ១២.១៧ យោងតាមការកំណត់របស់ គ.ជ.ប ដូចចែងក្នុងចំណុច ១២.១៤.១ ខាងលើ ប្រសិនបើឃុំ សង្កាត់ដែលនឹងត្រូវធ្វើការត្រួតពិនិត្យនិងផ្ទៀងផ្ទាត់លទ្ធផលឡើងវិញ ស្ថិតក្នុងករណីឃុំ សង្កាត់ ដែលមានពាក្យបណ្តឹងតវ៉ា ឬបណ្តឹងជំនាស់និងលទ្ធផលបណ្តោះអាសន្ននៃការបោះឆ្នោតនៅឃុំ សង្កាត់ ឬនៅការិយាល័យបោះឆ្នោតណាមួយក្នុងឃុំ សង្កាត់ត្រូវបានដាក់នៅ គ.ជ.ប ឬ/និងត្រូវ បានដាក់នៅ គយ/សប ឬ/និង គឃ/ខប ហើយដែលមានកញ្ចប់សុវត្ថិភាព " ក " មួយ ឬច្រើនត្រូវបានបើកត្រួតពិនិត្យផ្ទៀងផ្ទាត់ ប៉ុន្តែ គឃ/ខប បានសម្រេចយល់ព្រមទទួលយកលទ្ធផល បណ្តោះអាសន្ននៃការបោះឆ្នោតនៅឃុំ សង្កាត់នោះ អគ្គលេខាធិការ ត្រូវណែនាំក្រុមត្រួតពិនិត្យ ដែលទទួលបន្ទុក និងក្រុមកំណត់បែងចែកអាសនៈឱ្យធ្វើការត្រួតពិនិត្យ និងផ្ទៀងផ្ទាត់លទ្ធផល តាមនីតិវិធី ដូចខាងក្រោម ៖

- ១២.១៧.១ ប្រសិនបើ ផ្អែកតាមកម្រិតនៃភាពមិនប្រក្រតីពាក់ព័ន្ធនឹងពាក្យបណ្តឹង ដែលមិននាំឱ្យ ផ្តាស់ប្តូរលទ្ធផលនៃការបោះឆ្នោតនៅឃុំ សង្កាត់ពាក់ព័ន្ធ គ.ជ.ប ត្រូវសម្រេច មិនចាំបាច់ឱ្យបើកកញ្ចប់សុវត្ថិភាព " ក " ដើម្បីត្រួតពិនិត្យផ្ទៀងផ្ទាត់សម្ភារៈ ឯកសារបោះឆ្នោត និងរាប់សន្លឹកឆ្នោតឡើងវិញទេ ប្រធានក្រុមត្រួតពិនិត្យ លទ្ធផលទទួលបន្ទុកត្រូវពិនិត្យជាមុននូវសម្រង់សេចក្តីសម្រេចរបស់ គឃ/ខប ពាក់ព័ន្ធនឹងលទ្ធផលនៃការបោះឆ្នោតនៅឃុំ សង្កាត់នោះ និងត្រូវធានាថា ផ្អែកលើ រាល់ឯកសារ ដែលមាននៅក្នុងកញ្ចប់ " យពិសេស " ដូចបញ្ជាក់ក្នុងចំណុច ១២.១០.២ ខាងលើ នីតិវិធីក្នុងជំពូកនេះ ចាប់ពីចំណុច ១២.១៦.១.២ ដល់ ១២.១៦.១.៤ ត្រូវតែបានអនុវត្ត ។

១២.១៧.២ បន្ទាប់ពីបានអនុវត្តរាល់នីតិវិធីដូចបញ្ជាក់ក្នុងចំណុច ១២.១៧.១ ខាងលើរួច អគ្គលេខាធិការនៃ គ.ជ.ប ត្រូវពិនិត្យរបាយការណ៍ តារាងត្រួតពិនិត្យលទ្ធផល និង សំណុំឯកសារភ្ជាប់ជាមួយ ដែលក្រុមត្រួតពិនិត្យបានដាក់ជូន ដូចចែងក្នុងចំណុច ១២.១៦.១.៧ ខាងលើ ។ ប្រសិនបើ ពិនិត្យឃើញថាត្រឹមត្រូវហើយ អគ្គលេខាធិការ ត្រូវចាត់លើកយោបល់ស្នើសុំការយល់ព្រមពី គ.ជ.ប រួចចុះហត្ថលេខា បោះត្រា និងកាលបរិច្ឆេទលើរបាយការណ៍ និងតារាងត្រួតពិនិត្យលទ្ធផលរបស់ក្រុម (ទ. ១១១៧តត) ហើយដាក់ជូន គ.ជ.ប ពិនិត្យសម្រេច ។

១២.១៧.៣ ផ្អែកលើរបាយការណ៍ និងតារាងត្រួតពិនិត្យលទ្ធផល ព្រមទាំងសំណុំឯកសារភ្ជាប់ ជាមួយដូចចែងក្នុងចំណុច ១២.១៧.២ ខាងលើ ទោះបីមានពាក្យបណ្តឹងដាក់នៅ គយ/សប ឬ/និង គធ/ខប ក្តី ក្នុងករណីមានពាក្យបណ្តឹងដាក់នៅ គ.ជ.ប នោះ គ.ជ.ប ត្រូវប្រជុំសម្រេចលើបណ្តឹងពាក់ព័ន្ធ ។ ប្រសិនបើ គ.ជ.ប សម្រេច យល់ព្រមទទួលយកលទ្ធផលនៃការបោះឆ្នោតនៅឃុំ សង្កាត់ពាក់ព័ន្ធ ប្រធាន គ.ជ.ប ត្រូវ ៖

១២.១៧.៣.១ ចាត់យល់ព្រមលើសម្រង់សេចក្តីសម្រេចរបស់ គធ/ខប ដែលបាន យល់ព្រមទទួលយកលទ្ធផលនៃការបោះឆ្នោតនៅឃុំ សង្កាត់ ឬ នៅការិយាល័យបោះឆ្នោតណាមួយក្នុងឃុំ សង្កាត់នោះ រួចចុះហត្ថ លេខា និងកាលបរិច្ឆេទ ។

១២.១៧.៣.២ ចាត់យល់ព្រមលើរបាយការណ៍សរសេរដែលស្តីពីលទ្ធផលនៃការត្រួត ពិនិត្យ និងតារាងត្រួតពិនិត្យលទ្ធផល (ទ. ១១១៧តត) រួចចុះ ហត្ថលេខា កាលបរិច្ឆេទ និងបោះត្រា ។

១២.១៧.៣.៣ ធានាថា មន្ត្រីជំនាញបានបំពេញសម្រង់សេចក្តីសម្រេចយល់ព្រម ទទួលយកលទ្ធផលនៃការបោះឆ្នោតនៅឃុំ សង្កាត់ ឬនៅការិយាល័យ បោះឆ្នោតណាមួយក្នុងឃុំ សង្កាត់ពាក់ព័ន្ធ (ទ. ១២០៣) ហើយ ដែលត្រូវចុះហត្ថលេខា បោះត្រា និងកាលបរិច្ឆេទដោយ ប្រធាន គ.ជ.ប ។

១២.១៧.៣.៤ ធានាថា សម្រង់សេចក្តីសម្រេចយល់ព្រមខាងលើត្រូវបានត្រៀម ក្នុងចំនួនគ្រប់គ្រាន់សម្រាប់ប្រគល់ជូនម្ចាស់ដើមបណ្តឹងមួយ (១) ច្បាប់ (សម្រាប់ពាក្យបណ្តឹងដាក់នៅ គ.ជ.ប) ជូនគ្រប់តំណាង គណបក្សនយោបាយដែលមានបញ្ជីបេក្ខជនឈរឈ្មោះបោះឆ្នោត

ក្នុងឃុំ សង្កាត់ មួយ (១) ច្បាប់ ធ្វើជូន គណ/ខប ពាក់ព័ន្ធមួយ
(១) ច្បាប់ ធ្វើជូន គណ/សប ពាក់ព័ន្ធមួយ (១) ច្បាប់
និងរក្សាទុកជាឯកសារមួយ (១) ច្បាប់ ។

១២.១៧.៣.៥ ប្រកាសថា សេចក្តីសម្រេចរបស់ គ.ជ.ប ដែលបានយល់ព្រម
ទទួលយកលទ្ធផលនៃការបោះឆ្នោតឃុំ សង្កាត់ ឬនៅការិយាល័យ
បោះឆ្នោតណាមួយក្នុងឃុំ សង្កាត់នោះ ជាសេចក្តីសម្រេចចុងក្រោយ ។

១២.១៧.៣.៦ ប្រគល់របាយការណ៍ តារាងត្រួតពិនិត្យលទ្ធផល និងសេចក្តីសម្រេច
របស់ គណ/ខប ដែលមានចំណាររបស់ប្រធាន គ.ជ.ប និង
សេចក្តីសម្រេចរបស់ គ.ជ.ប យល់ព្រមទទួលយកលទ្ធផល
នៃការបោះឆ្នោតនៅឃុំ សង្កាត់ ឬនៅការិយាល័យបោះឆ្នោតណា
មួយក្នុងឃុំ សង្កាត់មួយមុខមួយ (១) ច្បាប់ ព្រមទាំងសំណុំឯក
សារភ្ជាប់ជាមួយ តាមរយៈអគ្គលេខាធិការទៅឱ្យក្រុមកំណត់បែង
ចែកអាសនៈដើម្បីមុខការ ។

១២.១៧.៤ នៅពេលទទួលបានសំណុំឯកសារត្រួតពិនិត្យលទ្ធផល ដែលមានចំណាររបស់ ប្រធាន
គ.ជ.ប ដូចចែងក្នុងចំណុច ១២.១៧.៣.៧ ខាងលើ ប្រធានក្រុមកំណត់បែង
ចែកអាសនៈនៃ គ.ជ.ប ត្រូវចាត់ចែងអនុវត្តការទទួលខុសត្រូវ និងភារកិច្ច
របស់ខ្លួន ដូចចែងក្រោមចំណុច ១២.១២.៥ ខាងលើ ហើយត្រូវធានាថា
រាល់នីតិវិធីដូចចែងក្រោមចំណុច ១២.១៦.៦ ខាងលើ ត្រូវតែបានអនុវត្ត ។

១២.១៧.៥ ដោយឡែក ប្រសិនបើផ្អែកតាមកម្រិតនៃភាពមិនប្រក្រតីពាក់ព័ន្ធនឹងពាក្យបណ្តឹង
ដែលអាចនាំឱ្យផ្លាស់ប្តូរលទ្ធផលនៃការបោះឆ្នោតនៅឃុំ សង្កាត់ពាក់ព័ន្ធ គ.ជ.ប
បានសម្រេចឱ្យបើកកញ្ចប់សុវត្ថិភាព " ក " មួយ ឬច្រើន ដើម្បីត្រួតពិនិត្យ
ផ្ទៀងផ្ទាត់សម្ភារៈ ឯកសារបោះឆ្នោត និងរាប់សន្លឹកឆ្នោតឡើងវិញនោះ ប្រធាន
ក្រុមត្រួតពិនិត្យលទ្ធផលទទួលបានបន្តត្រូវ ពិនិត្យជាមុននូវពាក្យបណ្តឹងពាក់ព័ន្ធដែល
បានដាក់នៅ គ.ជ.ប និងសម្រង់សេចក្តីសម្រេចរបស់ គណ/ខប ពាក់ព័ន្ធនឹង
លទ្ធផលនៃការបោះឆ្នោតនៅឃុំ សង្កាត់នោះ ហើយផ្អែកលើរាល់ឯកសារដែល
មាននៅក្នុងកញ្ចប់ " ឃពិសេស " និង " ឃ " ពាក់ព័ន្ធ ដូចបានបញ្ជាក់ក្នុង
ចំណុច ១២.១០.២ និង ១២.១០.៦ ខាងលើ ត្រូវគូបផ្សំអនុវត្តឱ្យបានត្រឹមត្រូវតាម
លំដាប់លំដោយតាមលំដាប់នីតិវិធី ដូចចែងក្នុងជំពូកនេះចាប់ពីចំណុច ១២.១៥.៣
ដល់ ១២.១៥.៥ និងពីចំណុច ១២.១៦.១.១ ដល់ ១២.១៦.១.៨ ខាងលើ ។

១២.១៧.៦ បន្ទាប់ពីបញ្ចប់ការអនុវត្តចំណុច ១២.១៧.៥ ខាងលើ អគ្គលេខាធិការត្រូវពិនិត្យ និងលើកយោបល់លើរបាយការណ៍ និងតារាងត្រួតពិនិត្យលទ្ធផលដូចចែងក្នុងចំណុច ១២.១៦.១.៧ ខាងលើ និងរបាយការណ៍ស្តីពីបើកកញ្ចប់សុវត្ថិភាព " ក " ដើម្បី ត្រួតពិនិត្យផ្ទៀងផ្ទាត់សម្ភារៈ ឯកសារបោះឆ្នោត និងរាប់សន្លឹកឆ្នោតឡើងវិញ ដូចចែង ក្នុងចំណុច ១២.១៥.៥ ខាងលើ ដែលក្រុមត្រួតពិនិត្យលទ្ធផលបានដាក់ជូន រួចចុះ ហត្ថលេខា និងដាក់ជូន គ.ជ.ប ពិនិត្យសម្រេច ។ អគ្គលេខាធិការត្រូវ ៖

១២.១៧.៦.១ ចារលើកយោបល់ស្នើសុំបដិសេធសម្រង់សេចក្តីសម្រេចយល់ព្រម របស់ គឃ/ខប និងសុំការយល់ព្រមតាមពាក្យបណ្តឹងដាក់នៅ គ.ជ.ប ដែលត្រូវបដិសេធលទ្ធផលនៃការបោះឆ្នោតនៅឃុំ សង្កាត់ ឬនៅការិយាល័យបោះឆ្នោតណាមួយក្នុងឃុំ សង្កាត់ ប្រសិនបើមាន ភាពមិនប្រក្រតីធ្ងន់ធ្ងរណាមួយ ដែលនាំឱ្យផ្លាស់ប្តូរលទ្ធផលនៃការ បោះឆ្នោតនៅឃុំ សង្កាត់ពាក់ព័ន្ធ ។

១២.១៧.៦.២ ចារលើកយោបល់ស្នើសុំយល់ព្រម តាមសម្រង់សេចក្តីសម្រេច យល់ព្រមរបស់ គឃ/ខប និងសុំបដិសេធពាក្យបណ្តឹងដាក់នៅ គ.ជ.ប ដែលត្រូវយល់ព្រមទទួលយកលទ្ធផលនៃការបោះឆ្នោត នៅឃុំ សង្កាត់ ប្រសិនបើកម្រិតនៃភាពមិនប្រក្រតីមិននាំឱ្យផ្លាស់ប្តូរ លទ្ធផលនៃការបោះឆ្នោតនៅឃុំ សង្កាត់ទេ ។

១២.១៧.៧ ផ្អែកលើសំណុំឯកសារដូចចែងក្រោមចំណុច ១២.១៧.៦ ខាងលើ ទោះបីមាន បណ្តឹងដាក់នៅ គឃ/សប ឬ/និង គឃ/ខប ក្តី ក្នុងករណីមានបណ្តឹងដាក់នៅ គ.ជ.ប នោះ គ.ជ.ប ត្រូវប្រជុំសម្រេចលើបណ្តឹងពាក់ព័ន្ធ ។ ប្រសិនបើ គ.ជ.ប សម្រេចបដិសេធសេចក្តីសម្រេចយល់ព្រមរបស់ គឃ/ខប និងយល់ព្រម តាមពាក្យបណ្តឹងដាក់នៅ គ.ជ.ប ដែលត្រូវបដិសេធលទ្ធផលនៃការបោះឆ្នោត នៅឃុំ សង្កាត់ ឬនៅការិយាល័យបោះឆ្នោតណាមួយក្នុងឃុំ សង្កាត់ពាក់ព័ន្ធ ប្រធាន គ.ជ.ប ត្រូវ ៖

១២.១៧.៧.១ ចារបដិសេធសេចក្តីសម្រេចរបស់ គឃ/ខប ដែលបានយល់ ព្រមទទួលយកលទ្ធផលនៃការបោះឆ្នោតនៅឃុំ សង្កាត់ ឬនៅ ការិយាល័យបោះឆ្នោតណាមួយក្នុងឃុំ សង្កាត់ពាក់ព័ន្ធ រួចចុះហត្ថ លេខា និងកាលបរិច្ឆេទ ។

- ១២.១៧.៧.២ ធានាថា មន្ត្រីជំនាញបានបំពេញ សម្រង់សេចក្តីសម្រេចបដិសេធលទ្ធផលនៃការបោះឆ្នោតនៅឃុំ សង្កាត់ ឬនៅការិយាល័យបោះឆ្នោតណាមួយក្នុងឃុំ សង្កាត់ពាក់ព័ន្ធ (ទ. ១២០៣) ដោយបញ្ជាក់ច្បាស់ពីមូលហេតុនៃការបដិសេធផង ហើយដែលត្រូវចុះហត្ថលេខា បោះត្រា និងកាលបរិច្ឆេទ ដោយប្រធាន គ.ជ.ប ។
- ១២.១៧.៧.៣ ធានាថា សម្រង់សេចក្តីសម្រេចបដិសេធខាងលើត្រូវបានត្រៀមក្នុងចំនួនគ្រប់គ្រាន់សម្រាប់ប្រគល់ជូនម្ចាស់ដើមបណ្តឹងមួយ (១) ច្បាប់ (សម្រាប់បណ្តឹងដាក់នៅ គ.ជ.ប) ជូនគ្រប់ភ្នាក់ងារគណបក្សនយោបាយ ដែលមានបញ្ជីបេក្ខជនឈរឈ្មោះបោះឆ្នោតក្នុងឃុំ សង្កាត់ មួយ (១) ច្បាប់ ធ្វើជូន គណ/ខប ពាក់ព័ន្ធមួយ (១) ច្បាប់ ធ្វើជូន គណ/សប ពាក់ព័ន្ធមួយ (១) ច្បាប់ និងរក្សាទុកជាឯកសារមួយ (១) ច្បាប់ ។
- ១២.១៧.៧.៤ ប្រកាសថា សេចក្តីសម្រេចរបស់ គ.ជ.ប ដែលបានបដិសេធលទ្ធផលនៃការបោះឆ្នោតនៅឃុំ សង្កាត់ ឬនៅការិយាល័យបោះឆ្នោតណាមួយក្នុងឃុំ សង្កាត់នោះ ជាសេចក្តីសម្រេចចុងក្រោយហើយ គ.ជ.ប នឹងចាត់ចែងឱ្យរៀបចំការបោះឆ្នោតសាជាថ្មីនៅការិយាល័យបោះឆ្នោតមួយ ឬច្រើន ឬនៅការិយាល័យបោះឆ្នោតទាំងអស់នៃឃុំ សង្កាត់នោះ មិនឱ្យលើសពីសាមសិប (៣០) ថ្ងៃ បន្ទាប់ពីថ្ងៃសម្រេចបដិសេធក្នុង ។
- ១២.១៧.៧.៥ ប្រគល់របាយការណ៍លើកស្ទើរយោបល់ តារាងត្រួតពិនិត្យលទ្ធផល និងសម្រង់សេចក្តីសម្រេចរបស់ គណ/ខប ដែលមានចំណារប្រធាន គ.ជ.ប និងសម្រង់សេចក្តីសម្រេចរបស់ គ.ជ.ប បដិសេធលទ្ធផលនៃការបោះឆ្នោតនៅឃុំ សង្កាត់ ឬនៅការិយាល័យបោះឆ្នោតណាមួយក្នុងឃុំ សង្កាត់នោះ មួយមុខមួយ (១) ច្បាប់ តាមរយៈអគ្គលេខាធិការ ទៅឱ្យក្រុមត្រួតពិនិត្យលទ្ធផលទទួលបន្ទុក ដែលត្រូវដាក់ទៅក្នុងកញ្ចប់ " យតិសេស " នៃរាជធានី ខេត្តពាក់ព័ន្ធ ។
- ១២.១៧.៧.៦ ធានាថា ក្រុមត្រួតពិនិត្យលទ្ធផលបានវេចខ្ចប់កញ្ចប់សុវត្ថិភាព " ក " ពាក់ព័ន្ធដាក់ក្នុងកញ្ចប់ " ខ " និងកញ្ចប់ " គ " នៃឃុំ សង្កាត់នោះ រួចនាំយកទៅប្រគល់ឱ្យក្រុមទទួលសម្ភារៈ ឯកសារ ដើម្បីរក្សាទុកនៅកន្លែងដើមវិញ ។

១២.១៧.៨ យោងសម្រង់សេចក្តីសម្រេចបដិសេធរបស់ គ.ជ.ប ដូចចែងក្នុងចំណុច ១២.១៧.៧.២ ខាងលើ គ.ជ.ប ត្រូវចាត់ចែង និងណែនាំគណៈកម្មការរៀបចំ ការបោះឆ្នោតគ្រប់លំដាប់ថ្នាក់ ឱ្យរៀបចំការបោះឆ្នោតសាជាថ្មី នៅការិយាល័យ បោះឆ្នោតមួយ ឬច្រើន ឬនៅការិយាល័យបោះឆ្នោតទាំងអស់ក្នុងឃុំ សង្កាត់ ពាក់ព័ន្ធ ដែលលទ្ធផលនៃការបោះឆ្នោតនៅការិយាល័យទាំងនោះ ត្រូវបានបដិសេធ ដោយត្រូវអនុវត្តតាមលក្ខខណ្ឌ ដូចចែងក្នុងជំពូកទី១៣ នៃ ប.ន.យ.ស នេះ ។ ការបោះឆ្នោតសាជាថ្មីនេះ ត្រូវអនុវត្តដោយផ្អែកលើបញ្ជីបោះឆ្នោតដដែល បញ្ជីបេក្ខជន នៃគណបក្សនយោបាយឈរឈ្មោះបោះឆ្នោតក្នុងឃុំ សង្កាត់ដដែល និងសន្លឹកឆ្នោត ដែលមានទម្រង់ និងខ្លឹមសារដដែល ប៉ុន្តែត្រូវបោះពុម្ពថ្មីលើក្រដាសពណ៌ផ្សេង ។

១២.១៧.៩ ផ្អែកលើសំណុំឯកសារត្រួតពិនិត្យលទ្ធផលដូចចែងក្រោមចំណុច ១២.១៧.៦ ខាងលើ ប្រសិនបើ គ.ជ.ប សម្រេចយល់ព្រមតាមសេចក្តីសម្រេចរបស់ គ.ជ.ប ដែលបាន យល់ព្រមទទួលយកលទ្ធផលនៃការបោះឆ្នោតនៅឃុំ សង្កាត់ ឬនៅការិយាល័យ បោះឆ្នោតណាមួយក្នុងឃុំ សង្កាត់ពាក់ព័ន្ធ ប្រធាន គ.ជ.ប ត្រូវធានាថា បញ្ញត្តិ និងនីតិវិធីដូចចែងក្រោមចំណុច ១២.១៧.៣ ខាងលើត្រូវតែបានអនុវត្ត ។

១២.១៧.១០ ក្នុងការអនុវត្តចំណុច ១២.១៧.៩ ខាងលើ និងនៅពេលទទួលបានសំណុំឯកសារ ត្រួតពិនិត្យលទ្ធផលដែលមានចំណារប្រធាន គ.ជ.ប ដូចចែងក្នុងចំណុច ១២.១៧.៣.៧ ខាងលើ ប្រធានក្រុមកំណត់បែងចែកអាសនៈត្រូវចាត់ចែងអនុវត្តការ ទទួលខុសត្រូវ និងភារកិច្ចរបស់ខ្លួន ដូចចែងក្រោមចំណុច ១២.១២.៥ ខាងលើ និងត្រូវធានាថា រាល់នីតិវិធី ដូចចែងក្រោមចំណុច ១២.១៦.៦ ខាងលើ ត្រូវតែ បានអនុវត្ត ។

១២.១៧.១១ នៅពេលដែលក្រុមត្រួតពិនិត្យលទ្ធផល និងក្រុមកំណត់បែងចែកអាសនៈបាន បញ្ចប់ការត្រួតពិនិត្យ និងផ្ទៀងផ្ទាត់លទ្ធផលនៃការបោះឆ្នោតនៅឃុំ សង្កាត់ ដែលមានបណ្តឹងតវ៉ា ឬបណ្តឹងជំទាស់ ត្រូវបានដាក់នៅ គយ/សប ឬ/និង គ.ជ.ប ឬ/និង គ.ជ.ប ហើយដែលត្រូវបាន គ.ជ.ប សម្រេចបដិសេធ ឬយល់ព្រមទទួលយកលទ្ធផលនៃការបោះឆ្នោតជ្រើសរើសក្រុមប្រឹក្សាឃុំ សង្កាត់ ទាំងនោះរួចហើយ អគ្គលេខាធិការត្រូវធានាថា ក្រុមត្រួតពិនិត្យលទ្ធផលទទួលបានបន្ត តាមរាជធានី ខេត្តនីមួយៗ និងក្រុមកំណត់បែងចែកអាសនៈបានរៀបចំទុកដាក់រាល់ របាយការណ៍ ទម្រង់បែបបទ និងឯកសារពាក់ព័ន្ធ ដែលបានប្រើក្នុងការត្រួតពិនិត្យ

និងផ្ទៀងផ្ទាត់ខាងលើ ដោយត្រូវច្រកទៅក្នុងស្រោមសំបុត្រ និងដាក់ទៅក្នុងកញ្ចប់ " យពិសេស " ឬ/និងក្នុងកញ្ចប់សុវត្ថិភាព " ក " កញ្ចប់ " ខ " កញ្ចប់ " គ " និងកញ្ចប់ " ឃ " តាមលំដាប់ដូចដើម និងនាំយកទៅប្រគល់ឱ្យក្រុមទទួលសម្ភារៈ ឯកសារដើម្បីរក្សាទុកនៅកន្លែងដើមវិញ ។

ការត្រួតពិនិត្យ និងការផ្ទៀងផ្ទាត់លទ្ធផលនៃការបោះឆ្នោតនោះឃុំ សង្កាត់ ដែលមានលម្អៀងសំឡេងឆ្នោត យ៉ាងច្រើន ០,៥ ភាគរយ រវាងបញ្ជីបេក្ខជននៃគណបក្សនយោបាយពីរ ឬច្រើន និងដែលមាន ពាក្យបណ្តឹងតវ៉ា ឬបណ្តឹងជំទាស់ចំនួនបួនដាក់នៅ គ.ជ.ប ឬ/និង គ.ជ.ប

ប្រការ ១២.១៨ យោងតាមការកំណត់របស់ គ.ជ.ប ដូចចែងក្នុងចំណុច ១២.១៤.១ ខាងលើ ប្រសិនបើ ឃុំ សង្កាត់ដែលនឹងត្រូវធ្វើការត្រួតពិនិត្យលទ្ធផលឡើងវិញ ស្ថិតក្នុងករណីឃុំ សង្កាត់ ដែលមានលម្អៀងសំឡេងឆ្នោតយ៉ាងច្រើន ០,៥ ភាគរយ រវាងបញ្ជីបេក្ខជនពីរ ឬច្រើន និងក្នុងករណីឃុំ សង្កាត់នោះមានពាក្យបណ្តឹងតវ៉ា ឬបណ្តឹងជំទាស់ ដូចបញ្ជាក់ក្នុងលក្ខខណ្ឌ ក្រោមចំណុច ១២.១៤.២ ខាងលើ អគ្គលេខាធិការត្រូវណែនាំក្រុមត្រួតពិនិត្យលទ្ធផលទទួលបានបន្ត និងក្រុមកំណត់បែងចែកអាសនៈ ឱ្យធ្វើការត្រួតពិនិត្យ និងផ្ទៀងផ្ទាត់លទ្ធផលតាមនីតិវិធីដូចខាង ក្រោម ៖

១២.១៨.១ ប្រសិនបើគ្មានពាក្យបណ្តឹងតវ៉ា ឬបណ្តឹងជំទាស់ ពាក់ព័ន្ធនឹងករណីដូចចែងក្នុង ប្រការ ១២.១៨ ខាងលើ ត្រូវបានដាក់ នៅ គ.ជ.ប ដូចបញ្ជាក់ក្រោមប្រការ ១២.១១ ខាងលើនោះ គ.ជ.ប និងអគ្គលេខាធិការ ត្រូវធានាថា រាល់នីតិវិធី ដូចចែងក្រោមប្រការ ១២.១៦ ខាងលើត្រូវតែបានអនុវត្ត ។

១២.១៨.២ ប្រសិនបើមានពាក្យបណ្តឹងតវ៉ា ឬបណ្តឹងជំទាស់ពាក់ព័ន្ធនឹងករណីដូចចែងក្នុងប្រការ ១២.១៨ ខាងលើ ត្រូវបានដាក់នៅ គ.ជ.ប ក្រោយពេលដែលក្រុមត្រួតពិនិត្យ លទ្ធផលបានធ្វើការត្រួតពិនិត្យលទ្ធផលនៃការបោះឆ្នោតដូចចែងក្រោមប្រការ ១២.១៧ ខាងលើ រួចហើយនៅឃុំ សង្កាត់ពាក់ព័ន្ធនឹងពាក្យបណ្តឹង គ.ជ.ប ត្រូវផ្អែកលើ លទ្ធផលនៃការត្រួតពិនិត្យដែលអគ្គលេខាធិការ បានដាក់ជូនដើម្បីពិនិត្យ សម្រេច ដោយមិនចាំបាច់ឱ្យធ្វើការត្រួតពិនិត្យ ឬ/និងបើកកញ្ចប់សុវត្ថិភាព " ក " ដើម្បី ត្រួតពិនិត្យផ្ទៀងផ្ទាត់សម្ភារៈ ឯកសារបោះឆ្នោត និងរាប់សន្លឹកឆ្នោតឡើងវិញទេ ។

១២.១៨.៣ ប្រសិនបើមានពាក្យបណ្តឹងតវ៉ា ឬបណ្តឹងជំទាស់ពាក់ព័ន្ធនឹងករណី ដូចចែងក្នុង ប្រការ ១២.១៨ ខាងលើ ត្រូវបានដាក់នៅ គ.ជ.ប ក្រោយពេលដែលក្រុមត្រួតពិនិត្យ

លទ្ធផលបានធ្វើការត្រួតពិនិត្យលទ្ធផលនៃការបោះឆ្នោតដូចថែងក្រោមចំណុច ១២.១៦ ខាងលើរួចហើយនៅឃុំ សង្កាត់ពាក់ព័ន្ធនឹងពាក្យបណ្តឹង គ.ជ.ប និងអគ្គលេខាធិការ ត្រូវធានាថា រាល់នីតិវិធីដូចថែងចាប់ពីចំណុច ១២.១៧.៥ ដល់ ១២.១៧.៦ ខាងលើត្រូវតែបានអនុវត្ត ។

១២.១៨.៤ ប្រសិនបើ មានពាក្យបណ្តឹងតវ៉ា ឬបណ្តឹងជំទាស់ ពាក់ព័ន្ធនឹងករណីដូចថែង ក្នុងប្រការ ១២.១៨ ខាងលើ ត្រូវបានដាក់នៅ គ.ជ.ប និងមានជាប់ទាក់ទង នឹងឃុំ សង្កាត់ ដែលមិនទាន់បានត្រួតពិនិត្យលទ្ធផលនៅឡើយ គ.ជ.ប និង អគ្គលេខាធិការ ត្រូវធានាថា រាល់នីតិវិធីដូចថែងចាប់ពីចំណុច ១២.១៦.១.១ ដល់ ១២.១៦.១.៨ និងពីចំណុច ១២.១៧.៥ ដល់ ១២.១៧.៦ ខាងលើ ត្រូវតែ បានអនុវត្ត ។

១២.១៨.៥ ផ្អែកលើលទ្ធផលដោយឡែកពីគ្នានៃការអនុវត្តចំណុច ១២.១៨.១ ១២.១៨.២ ១២.១៨.៣ និង ១២.១៨.៤ គ.ជ.ប ត្រូវប្រជុំសម្រេចលើពាក្យបណ្តឹងពាក់ព័ន្ធ នីមួយៗ ។

១២.១៨.៦ ប្រសិនបើ ផ្អែកលើលទ្ធផលនៃការអនុវត្តដូចបញ្ជាក់ក្នុងចំណុច ១២.១៨.៥ ខាងលើ បង្ហាញឱ្យឃើញថា ពិតជាមានភាពមិនប្រក្រតីធ្ងន់ធ្ងរណាមួយ ដែលនាំឱ្យផ្លាស់ប្តូរ លទ្ធផលនៃការបោះឆ្នោតនៅឃុំ សង្កាត់ពាក់ព័ន្ធនឹងបណ្តឹងនោះមែន គ.ជ.ប ត្រូវ សម្រេចយល់ព្រមតាមពាក្យបណ្តឹងនោះ ។ គ.ជ.ប ត្រូវធានាថា រាល់នីតិវិធី ដូចថែង ចាប់ពីចំណុច ១២.១៧.៧.១ ដល់ ១២.១៧.៧.៦ និង ចំណុច ១២.១៧.៨ ខាងលើ ត្រូវតែបានអនុវត្ត ។

១២.១៨.៧ ប្រសិនបើផ្អែកលើលទ្ធផលនៃការអនុវត្តដូចបញ្ជាក់ក្នុងចំណុច ១២.១៨.៥ ខាងលើ បង្ហាញឱ្យឃើញថា កម្រិតនៃភាពមិនប្រក្រតីមិននាំឱ្យផ្លាស់ប្តូរលទ្ធផលនៃការបោះឆ្នោត នៅឃុំ សង្កាត់ពាក់ព័ន្ធនឹងពាក្យបណ្តឹងនោះទេ គ.ជ.ប ត្រូវសម្រេចបដិសេធ ពាក្យបណ្តឹងតវ៉ានោះ ។ គ.ជ.ប ត្រូវធានាថារាល់នីតិវិធី ដូចថែងចាប់ពីចំណុច ១២.១៧.៩ ១២.១៧.១០ និង ១២.១៧.១១ ខាងលើ ត្រូវតែបានអនុវត្ត ។

១២.១៨.៨ នៅពេលដែលក្រុមត្រួតពិនិត្យលទ្ធផល និងក្រុមកំណត់ថែងចែកអាសនៈបាន បញ្ចប់ការត្រួតពិនិត្យ និងផ្ទៀងផ្ទាត់លទ្ធផលនៃការបោះឆ្នោតនៅឃុំ សង្កាត់

ដែលមានលម្អៀងសំឡេងឆ្លោតយ៉ាងច្រើន ០,៥ ភាគរយ រវាងបញ្ជីបេក្ខជនពីរ ឬច្រើន និងដែលមានពាក្យបណ្តឹងតវ៉ា ឬបណ្តឹងជំទាស់ត្រូវបានដាក់នៅ គ.ជ.ប ហើយដែលត្រូវបាន គ.ជ.ប សម្រេចយល់ព្រមទទួលយក ឬបដិសេធលទ្ធផល នៃការបោះឆ្នោតជ្រើសរើសក្រុមប្រឹក្សាយុំ សង្កាត់ទាំងនោះរួចហើយ អគ្គលេខាធិការ ត្រូវធានាថា ក្រុមត្រួតពិនិត្យទទួលបន្ទុករាជធានី ខេត្តនីមួយៗ និងក្រុមកំណត់បែង ចែកអាសនៈបានរៀបចំទុកដាក់រាល់របាយការណ៍ ទម្រង់បែបបទ និងឯកសារ ពាក់ព័ន្ធដែលបានប្រើក្នុងការត្រួតពិនិត្យ និងផ្ទៀងផ្ទាត់ខាងលើ ដោយត្រូវច្រកទៅក្នុង ស្រាមសំបុត្រ និងដាក់ទៅក្នុងកញ្ចប់ " យពិសេស " ឬ/និងក្នុងកញ្ចប់ សុវត្ថិភាព " ក " កញ្ចប់ " ខ " កញ្ចប់ " គ " និងកញ្ចប់ " ឃ " តាមលំដាប់ ដូចដើមរួច ដោយក្រៅប្រគល់ឱ្យក្រុមទទួលសម្ភារៈ ឯកសារដើម្បីរក្សាទុកនៅកន្លែងដើមវិញ ។

ការរៀបចំ និងការផ្សព្វផ្សាយសេចក្តីសម្រេចរបស់ក្រុមការណ៍សាលាដំបូងនៃការបោះឆ្នោតជ្រើសរើសក្រុមប្រឹក្សាយុំ សង្កាត់

ប្រការ ១២.១៤ បន្ទាប់ពីបានអនុវត្តចប់សព្វគ្រប់ នូវរាល់នីតិវិធីនៃការត្រួតពិនិត្យ និងការផ្ទៀងផ្ទាត់ឡើងវិញនូវ លទ្ធផលនៃការបោះឆ្នោតជ្រើសរើសក្រុមប្រឹក្សាយុំ សង្កាត់នៅ គ.ជ.ប ដូចចែងក្រោមប្រការ ១២.១៥ ១២.១៦ ១២.១៧ និង ១២.១៨ ខាងលើ គ.ជ.ប ត្រូវធានាថា ៖

១២.១៤.១ ផ្អែកតាមរាល់សេចក្តីសម្រេចរបស់ គ.ជ.ប ដែលបានបដិសេធលទ្ធផលនៃការ បោះឆ្នោតនៅយុំ សង្កាត់ ឬនៅការិយាល័យបោះឆ្នោតណាមួយនៃយុំ សង្កាត់ ដូចចែងក្នុងចំណុច ១២.១៥.៧.៣ ១២.១៧.៧.២ និង ១២.១៨.៦ ខាងលើ គ.ជ.ប បានរៀបចំ និងចាត់ចែងការបោះឆ្នោតសាជាថ្មី នៅការិយាល័យបោះឆ្នោត មួយ ឬច្រើន ឬនៅការិយាល័យទាំងអស់នៃយុំ សង្កាត់ពាក់ព័ន្ធដោយត្រូវអនុវត្ត តាមលក្ខខណ្ឌដូចចែងក្រោមជំពូកទី ១៣ នៃ ប.ន.យ.ស នេះ ។

១២.១៤.២ ផ្អែកតាមរាល់សេចក្តីសម្រេចរបស់ គ.ជ.ប ដែលបានយល់ព្រមទទួលយកលទ្ធផល នៃការបោះឆ្នោតនៅយុំ សង្កាត់ ហើយដែលត្រូវបានក្រុមកំណត់បែងចែក អាសនៈ រៀបចំសំណុំឯកសារពាក់ព័ន្ធដាក់ជូន គ.ជ.ប តាមរយៈអគ្គលេខាធិការ ដើម្បីពិនិត្យសម្រេចដូចចែងក្នុងចំណុច ១២.១៥.១០.៤ ១២.១៦.៦.៧ ១២.១៧.៤ ១២.១៧.១០ និង ១២.១៨.៧ ខាងលើ ប្រធាន គ.ជ.ប បាន ចុះហត្ថលេខា បោះត្រា និងកាលបរិច្ឆេទលើសេចក្តីប្រកាសលទ្ធផលផ្លូវការនៃការ បោះឆ្នោតជ្រើសរើសក្រុមប្រឹក្សាយុំ សង្កាត់ (ទ. ១១១៨) ។ ប្រធាន គ.ជ.ប ត្រូវចាត់ចែង និងប្រើប្រាស់សេចក្តីប្រកាសលទ្ធផលផ្លូវការនៃការបោះឆ្នោតជ្រើស រើសក្រុមប្រឹក្សាយុំ សង្កាត់ដូចខាងក្រោម ៖

- ១២.១៩.២.១ ធ្វើជូននាយករដ្ឋមន្ត្រីមួយ (១) ច្បាប់ ។
- ១២.១៩.២.២ ធ្វើជូនរដ្ឋមន្ត្រីក្រសួងមហាផ្ទៃមួយ (១) ច្បាប់ ។
- ១២.១៩.២.៣ ធ្វើជូន គណៈ/ខប ពាក់ព័ន្ធមួយ (១) ច្បាប់ ដើម្បីបិទផ្សាយនៅ
លេខាធិការដ្ឋាន គណៈ/ខប ។
- ១២.១៩.២.៤ ធ្វើជូន គណៈ/សប ពាក់ព័ន្ធមួយ (១) ច្បាប់ ដើម្បីបិទផ្សាយនៅ
ទីស្នាក់ការ គណៈ/សប ។
- ១២.១៩.២.៥ រក្សាទុកជាឯកសារមួយ (១) ច្បាប់ ។

១២.១៩.៣ ផ្អែកតាមរាល់សេចក្តីសម្រេចរបស់ គ.ជ.ប យល់ព្រមទទួលយកលទ្ធផលនៃការ
បោះឆ្នោតនៅឃុំ សង្កាត់ដែលត្រូវបោះឆ្នោតសាជាថ្មី ដូចដែលក្នុងចំណុច ១២.១៩.១
ខាងលើ ប្រធាន គ.ជ.ប បានចុះហត្ថលេខា បោះត្រា និងកាលបរិច្ឆេទលើ
សេចក្តីប្រកាសលទ្ធផល នៃការបោះឆ្នោតជ្រើសរើសក្រុមប្រឹក្សាឃុំ សង្កាត់
ពាក់ព័ន្ធ (ទ. ១១១៨) និងបានចាត់ចែងប្រើប្រាស់តាមការកំណត់ ដូចបញ្ជាក់ចាប់ពី
ចំណុច ១២.១៩.២.១ ដល់ ១២.១៩.២.៥ ខាងលើ ។



ជំពូកទី ១៣

ការបិទការិយាល័យបោះឆ្នោតក្នុងកាលៈទេសៈមានអាសន្ន និងការបោះឆ្នោតសាជាថ្មី

ការបិទការិយាល័យបោះឆ្នោតក្នុងកាលៈទេសៈមានអាសន្ន

ប្រការ ១៣.១ មុនថ្ងៃបោះឆ្នោត ឬនៅថ្ងៃបោះឆ្នោត ប្រសិនបើការិយាល័យបោះឆ្នោតណាមួយ ឬមួយចំនួន ស្ថិតក្នុងកាលៈទេសៈមានអាសន្នដែលនាំឱ្យមានគ្រោះថ្នាក់ ឬគំរាមកំហែងដល់សុវត្ថិភាពមន្ត្រីបោះឆ្នោត និងអ្នកបោះឆ្នោតនៅបរិវេណខាងក្នុង និងក្នុងការិយាល័យបោះឆ្នោត គ.ជ.ប មានសិទ្ធិសម្រេចមិនបើក ឬបិទការិយាល័យបោះឆ្នោតនោះ ឬទាំងនោះបាន ។

១៣.១.១ ការសម្រេចមិនបើក ឬបិទការិយាល័យបោះឆ្នោតបាន លុះត្រាតែការិយាល័យបោះឆ្នោតនោះ ឬទាំងនោះស្ថិតក្នុងកាលៈទេសៈមានអាសន្ន ។ កាលៈទេសៈមានអាសន្នត្រូវបានកំណត់ដូចជាករណីណាមួយក្នុងចំណោមករណីខាងក្រោម ៖

- ១៣.១.១.១ អសន្តិសុខជាសាធារណៈ ។
- ១៣.១.១.២ ទឹកជំនន់ ខ្យល់ព្យុះ រញ្ជួយផែនដី ឬគ្រោះធម្មជាតិផ្សេងទៀត ។
- ១៣.១.១.៣ ការដួលរលំអគារសម្រាប់បម្រើការបោះឆ្នោត ដោយយថាហេតុណាមួយ អគ្គិភ័យ ឬការខូចខាតប្រហាក់ប្រហែលគ្នា ដែលនាំឱ្យមានគ្រោះថ្នាក់ ។
- ១៣.១.១.៤ ការរាំងស្ទះផ្នែករដ្ឋបាល ដែលមិនអាចឱ្យការបោះឆ្នោតដំណើរការបាន ។

១៣.១.២ នៅមុនថ្ងៃបោះឆ្នោត ប្រសិនបើកើតមាន ករណីណាមួយនៃកាលៈទេសៈមានអាសន្នដូចមានចែងក្នុងចំណុច ១៣.១.១ ប្រធានការិយាល័យបោះឆ្នោតត្រូវរាយការណ៍បន្ទាន់ពីស្ថានភាពជាក់ស្តែងទៅ គ.យ/សប ។

១៣.១.២.១ គ.យ/សប ត្រូវវាយតម្លៃសភាពការណ៍ជាក់ស្តែង ពិនិត្យលទ្ធភាពអាចបើកការិយាល័យបោះឆ្នោតបាន ឬមិនបាន និងរាយការណ៍បន្ទាន់ជូន គ.ជ.ប ។

១៣.១.២.២ គ.ជ.ប ត្រូវពិនិត្យ និងវាយតម្លៃសភាពការណ៍ច្បាស់លាស់ដោយផ្តល់យោបល់ និងរាយការណ៍បន្ទាន់ជូន គ.ជ.ប ដើម្បី គ.ជ.ប សម្រេច អំពីការបើក ឬមិនបើកការិយាល័យបោះឆ្នោត ។

១៣.១.២.៣ ក្រោយការសម្រេចបើក ឬមិនបើកការិយាល័យបោះឆ្នោត គ.ជ.ប
ត្រូវជូនដំណឹងបន្ទាន់ទៅ គធ/ខប ដើម្បី គធ/ខប ចាត់ចែងបន្ត ។
១៣.១.២.៤ ការរាយការណ៍បន្ទាន់ និងការជូនដំណឹងបន្ទាន់ខាងលើ ត្រូវធ្វើតាម
ទូរស័ព្ទ ទូរសារ ឬវិទ្យុទាក់ទង ឬអ៊ីមែល ។

១៣.១.៣ នៅក្នុងថ្ងៃបោះឆ្នោត នៅមុនពេល ឬក្នុងពេលដំណើរការបោះឆ្នោត ប្រសិនបើកើត
មានករណីណាមួយនៃកាលៈទេសៈមានអសន្ត ដូចមានចែងក្នុងចំណុច ១៣.១.១
ប្រធាន គកប មានសិទ្ធិសម្រេចមិនបើក ឬបិទការិយាល័យបោះឆ្នោត ។ ប្រធាន
គកប ត្រូវរាយការណ៍ជាបន្ទាន់អំពីការមិនបើក ឬការបិទការិយាល័យបោះឆ្នោត ជូន
គឃ/សប ដើម្បី គឃ/សប រាយការណ៍បន្តទៅ គធ/ខប និងដើម្បី គធ/ខប
រាយការណ៍បន្ទាន់ជូន គ.ជ.ប ។

១៣.១.៤ ការិយាល័យបោះឆ្នោតដែលមិនត្រូវបានបើក ឬដែលត្រូវបានបិទនៅថ្ងៃបោះឆ្នោត
ដោយសារកាលៈទេសៈមានអសន្ត ត្រូវតែបិទរហូតពេញមួយថ្ងៃ ។

ប្រការ ១៣.២ គ.ជ.ប ត្រូវរាយការណ៍ភ្លាមជូននាយករដ្ឋមន្ត្រីអំពីការិយាល័យបោះឆ្នោតនៃឃុំ សង្កាត់ណា
ដែលមិនត្រូវបានបើក ឬត្រូវបានបិទដោយសារកាលៈទេសៈមានអសន្តនៅមុនថ្ងៃបោះឆ្នោត
និងក្នុងថ្ងៃបោះឆ្នោត ។

ប្រការ ១៣.៣ ក្នុងករណីមានការិយាល័យបោះឆ្នោតដែលមិនត្រូវបានបើក ឬត្រូវបានបិទ ដោយមាន គកប
ជាជំនួយ គឃ/សប ពាក់ព័ន្ធត្រូវ ៖

១៣.៣.១ ជូនដំណឹងដល់អ្នកបោះឆ្នោតពាក់ព័ន្ធ អំពីការមិនបើក ឬការបិទការិយាល័យបោះ
ឆ្នោតនោះ ឬទាំងនោះដោយបញ្ជាក់ពីមូលហេតុច្បាស់លាស់ ។

១៣.៣.២ ប្រមូលសម្ភារៈ ឯកសារពាក់ព័ន្ធផ្សេងទៀតសម្រាប់បម្រើការបោះឆ្នោតមករក្សាទុក
នៅ គឃ/សប ។

១៣.៣.៣ ប្រមូលសន្លឹកឆ្នោត ដែលបោះរួចហើយ នៅការិយាល័យបោះឆ្នោតដែលត្រូវបាន
បិទក្នុងអំឡុងពេលបោះឆ្នោត រាប់ចំនួន និងកត់ត្រាទុកក្នុងកំណត់ហេតុ រួច
ដាក់ក្នុងស្បោងមួយដោយឡែក ។ សន្លឹកឆ្នោតទាំងនេះត្រូវទុកជាមោឃៈ គឺមិន
ត្រូវរាប់បញ្ចូលក្នុងលទ្ធផលបណ្តោះអាសន្ននៃការបោះឆ្នោតឡើយ ។

១៣.៣.៤ ធ្វើកំណត់ហេតុស្តីពីការមិនបើក ឬការបិទការិយាល័យបោះឆ្នោតក្នុងឃុំ សង្កាត់ និងរាយការណ៍ជូន គណ/ខប ដើម្បីបន្តរាយការណ៍ជូន គ.ជ.ប ។

១៣.៣.៥ ក្នុងករណីកាលៈទេសៈមានអាសន្នកើតមានឡើងនៅការិយាល័យបោះឆ្នោត ក្រោយពេលបិទការបោះឆ្នោត និងបានធ្វើកំណត់ហេតុនៃការបោះឆ្នោតរួចហើយ ហិបឆ្នោតដែលមានសន្លឹកឆ្នោតខាងក្នុង កំណត់ហេតុនៃការបោះឆ្នោត និងឯកសារបោះឆ្នោតនៅរក្សាបានល្អ គកប ត្រូវវេចខ្ចប់សម្ភារៈ ឯកសារបោះឆ្នោតទាំងនោះបញ្ជូនទៅគយ/សប ដើម្បីបាត់ចែងរាប់សន្លឹកឆ្នោតតាមការកំណត់នៃ ប.ន.ឃ.ស នេះ ។

១៣.៣.៦ ក្នុងករណីកាលៈទេសៈមានអាសន្នកើតមានឡើងនៅការិយាល័យបោះឆ្នោត ក្រោយពេលបិទការបោះឆ្នោត និងធ្វើកំណត់ហេតុនៃការបោះឆ្នោតរួច ប៉ុន្តែហិបឆ្នោតដែលមានសន្លឹកឆ្នោតខាងក្នុង កំណត់ហេតុនៃការបោះឆ្នោត និងឯកសារបោះឆ្នោតត្រូវខូចខាត គកប ត្រូវវេចខ្ចប់សម្ភារៈ ឯកសារបោះឆ្នោតទាំងនោះ បញ្ជូនទៅគយ/សប ដើម្បីបន្តរាយការណ៍ជូន គណ/ខប និង គ.ជ.ប សុំឱ្យមានការបោះឆ្នោតសាជាថ្មី នៅការិយាល័យបោះឆ្នោតពាក់ព័ន្ធ ។

ប្រការ ១៣.៤ សមាសភាព គកប នៃការិយាល័យបោះឆ្នោត ដែលមិនត្រូវបានបើក ឬត្រូវបានបិទត្រូវរំសាយ និងទទួលបានប្រាក់កម្រៃស្របតាមកិច្ចសន្យា ។

ប្រការ ១៣.៥ នៅការិយាល័យបោះឆ្នោតផ្សេងនៅក្នុងឃុំ សង្កាត់ ដែលមិនត្រូវបានបិទ គកប ទាំងនោះត្រូវអនុវត្តដំណើរការបោះឆ្នោត ការបិទការបោះឆ្នោត ការរាប់សន្លឹកឆ្នោត និងការប្រមូលការប្រគល់ ទទួលសម្ភារៈ ឯកសារបោះឆ្នោតធម្មតា តាម ប.ន.ឃ.ស នេះ ។

១៣.៥.១ គយ/សប ត្រូវរក្សាទុក និងការពារឱ្យបានគត់មត់នូវសន្លឹកឆ្នោតដែលបានប្រើប្រាស់ហើយ និងដែលមិនទាន់បានប្រើប្រាស់ លទ្ធផលនៃការរាប់សន្លឹកឆ្នោត និងឯកសារបោះឆ្នោតពាក់ព័ន្ធនៃការិយាល័យដែលមិនត្រូវបានបិទ នៅទីស្នាក់ការគយ/សប ឬនៅកន្លែងធានាសុវត្ថិភាពណាមួយ ដែលត្រូវបានអនុញ្ញាតដោយ គ.ជ.ប រហូតដល់ពេលបញ្ចប់ការបោះឆ្នោតសាជាថ្មី នៅការិយាល័យបោះឆ្នោតដែលមិនត្រូវបានបើក ឬត្រូវបានបិទ ។

១៣.៥.២ សម្ភារៈ ឯកសារបោះឆ្នោត នៃការិយាល័យបោះឆ្នោតដែលមិនត្រូវបានបិទ អាចត្រូវប្រមូល ប្រគល់ទៅឱ្យ គណ/ខប ឬត្រូវរក្សាទុកសិននៅ គយ/សប ទៅតាមសភាពជាក់ស្តែង ដែលសម្រេចដោយ គណ/ខប ។

១៣.៥.៣ គយ/សប ត្រូវរក្សាទុកសម្ភារៈ ឯកសារសម្រាប់បម្រើការបោះឆ្នោតនៅការិយាល័យ បោះឆ្នោតដែលត្រូវធ្វើការបោះឆ្នោតសាជាថ្មី តាមការសម្រេចរបស់ គ.ជ.ប ប៉ុន្តែ មិនត្រូវលើសពីសាមសិប (៣០) ថ្ងៃ បន្ទាប់ពីថ្ងៃសម្រេចមិនបើក ឬបិទ ។

១៣.៥.៤ ការបោះឆ្នោតសាជាថ្មី ដូចករណីចែងក្នុងប្រការ ១៣.១ ខាងលើ ត្រូវអនុវត្ត តាមការសម្រេចរបស់ គ.ជ.ប ស្របតាម ច.ប.យ.ស ។

ការបោះឆ្នោតសាជាថ្មី ក្នុងករណីបដិសេធវេជ្ជផលបណ្តោះអាសន្ន

ប្រការ ១៣.៦ ក្នុងករណី គ.ជ.ប សម្រេចបដិសេធវេជ្ជផលបណ្តោះអាសន្ននៃការបោះឆ្នោតនៅការិយាល័យ បោះឆ្នោតមួយ ឬច្រើន គ.ជ.ប ត្រូវរៀបចំការបោះឆ្នោតសាជាថ្មីក្នុងរយៈពេលមិនលើសពី សាមសិប (៣០) ថ្ងៃ បន្ទាប់ពីថ្ងៃបដិសេធវេជ្ជផលបណ្តោះអាសន្ននៃការបោះឆ្នោតនៅការិយាល័យ បោះឆ្នោតនោះនៅទីតាំងដដែល ឬទីតាំងណាមួយមិនឆ្ងាយពីទីតាំងចាស់នៅក្នុងឃុំ សង្កាត់ដែល មានសន្តិសុខ និងសុវត្ថិភាពល្អ ។

១៣.៦.១ គ.ជ.ប ត្រូវកំណត់កាលបរិច្ឆេទ និងទីតាំងនៃការបោះឆ្នោតសាជាថ្មី និងណែនាំ គយ/សប ឱ្យផ្សព្វផ្សាយ និងបិទផ្សាយនៅ គយ/សប និងនៅទីតាំងការិយាល័យ ដែលត្រូវបោះឆ្នោតសាជាថ្មីយ៉ាងតិចម្ភៃ (២០) ថ្ងៃ មុនថ្ងៃបោះឆ្នោតសាជាថ្មី ។

- ១៣.៦.២ ដើម្បីគ្រប់គ្រង និងចាត់ចែងការរៀបចំការបោះឆ្នោតសាជាថ្មី គ.ជ.ប ត្រូវ ៖
- ១- រក្សាសមាសភាព គធ/ខប និងមន្ត្រីបម្រើការងារនៅ គធ/ខប មួយចំនួន តាមតម្រូវការនៃការងារ ។
 - ២- រក្សាសមាសភាព គយ/សប ៣កំព័ន្ធ ។
 - ៣- ណែនាំការជ្រើសរើស គកប/គករ សម្រាប់ការបោះឆ្នោតសាជាថ្មី តាមប្រព័ន្ធ ជ្រើសរើសដូចមានចែងក្នុង ប.ន.យ.ស នេះ ។

១៣.៦.៣ អាណត្តិរបស់ គធ/ខប គយ/សប និង គកប/គករ សម្រាប់ការបោះឆ្នោត សាជាថ្មី ត្រូវបញ្ចប់តាមការកំណត់របស់ គ.ជ.ប ។

១៣.៦.៤ សិទ្ធិអំណាច និងភារកិច្ចរបស់ គធ/ខប គយ/សប និង គកប/គករ ត្រូវអនុលោម តាម ច.ប.យ.ស ប.ន.យ.ស នេះ ទៅតាមតម្រូវការជាក់ស្តែងនៃការបោះឆ្នោត សាជាថ្មី ដែលកំណត់ដោយ គ.ជ.ប ។

- ១៣.៦.៥ អ្នកបោះឆ្នោតទាំងអស់ដែលមានសិទ្ធិបោះឆ្នោតនៅការិយាល័យនោះ ឬទាំងនោះដែល ត្រូវបោះឆ្នោតសាជាថ្មី គឺអ្នកបោះឆ្នោតដែលមានឈ្មោះក្នុងបញ្ជីបោះឆ្នោត នៃការិ យាល័យនោះ ឬទាំងនោះ ទោះបីជាបានបោះឆ្នោតហើយក្តី ឬមិនទាន់បានបោះ ឆ្នោតក្តី ។
- ១៣.៦.៦ ដើម្បីមានសិទ្ធិបោះឆ្នោតក្នុងការបោះឆ្នោតសាជាថ្មី ពលរដ្ឋទាំងពីរភេទ ត្រូវ ៖
 - មានឈ្មោះក្នុងបញ្ជីបោះឆ្នោតផ្លូវការ នៃការិយាល័យនោះ ។
 - មានឯកសារបញ្ជាក់អត្តសញ្ញាណផ្លូវការណាមួយ របស់ខ្លួនសម្រាប់ប្រើនៅពេល បោះឆ្នោត ។
- ១៣.៦.៧ មេឃុំ ចៅសង្កាត់ ត្រូវចេញលិខិតបញ្ជាក់អត្តសញ្ញាណ សម្រាប់បម្រើឱ្យការ បោះឆ្នោត ជូនអ្នកបោះឆ្នោត ដែលត្រូវបោះឆ្នោតសាជាថ្មី តាមសំណើសុំរបស់ សាមីខ្លួន រហូតដល់ម៉ោងដប់ប្រាំពីរសាមសិប (១៧:៣០) នាទី នៅមួយ (១) ថ្ងៃ មុនថ្ងៃបោះឆ្នោតសាជាថ្មី ក្នុងករណីដែលឯកសារបញ្ជាក់អត្តសញ្ញាណ របស់គាត់ ត្រូវបាត់ ឬខូច ឬដកហូត ។
- ១៣.៦.៨ បញ្ជីបោះឆ្នោតផ្លូវការដែលប្រើប្រាស់ក្នុងការបោះឆ្នោតជាសកល ត្រូវបានប្រើប្រាស់ សម្រាប់ការបោះឆ្នោតសាជាថ្មី ។ បញ្ជីបោះឆ្នោតនេះ ត្រូវបិទផ្សាយនៅ គយ/សប និងនៅការិយាល័យបោះឆ្នោតសាជាថ្មីមួយ (១) ថ្ងៃ មុនថ្ងៃបោះឆ្នោត ។
- ១៣.៦.៩ បញ្ជីបេក្ខជន នៃគណបក្សនយោបាយឈរឈ្មោះបោះឆ្នោតផ្លូវការ និងលំដាប់ លេខរៀងគណបក្សនយោបាយលើសន្លឹកឆ្នោត ដែលត្រូវបានសម្រេចសម្រាប់ការ បោះឆ្នោតសកល ត្រូវរក្សាទុកដដែលសម្រាប់ការបោះឆ្នោតសាជាថ្មី ។ បញ្ជីទាំងនេះ ត្រូវបិទផ្សាយជាសាធារណៈនៅ គយ/សប និងនៅការិយាល័យបោះឆ្នោតសាជាថ្មី ក្នុងរយៈពេលយ៉ាងយូរប្រាំពីរ (៧) ថ្ងៃ មុនថ្ងៃបោះឆ្នោតសាជាថ្មី ។
- ១៣.៦.១០ សមាសភាពភ្នាក់ងារនៃគណបក្សនយោបាយ និងអ្នកសង្កេតការណ៍ ដែលត្រូវ សង្កេតមើលការិយាល័យបោះឆ្នោតនោះ នៅក្នុងការបោះឆ្នោតសកល ត្រូវរក្សាទុក ដដែលសម្រាប់ការបោះឆ្នោតសាជាថ្មី ។

១៣.៦.១១ គ.ជ.ប ត្រូវបោះពុម្ពសន្លឹកឆ្នោតសម្រាប់ការបោះឆ្នោតសាជាថ្មីតាមគំរូសន្លឹកឆ្នោតលើកមុន នៅលើក្រដាសពណ៌ផ្សេងពីសន្លឹកឆ្នោតលើកមុន និងត្រូវឱ្យមានចំនួនគ្រប់គ្រាន់តាមតម្រូវការប្រើប្រាស់ ។

១៣.៦.១២ គ.ជ.ប ត្រូវផ្គត់ផ្គង់សម្ភារៈ ឯកសារបោះឆ្នោតឱ្យបានគ្រប់គ្រាន់ និងទាន់ពេលវេលាដល់ គធ/ខប គយ/សប និង គកប/គករ សម្រាប់ការបោះឆ្នោតសាជាថ្មី ។

១៣.៦.១៣ ក្នុងការបោះឆ្នោតសាជាថ្មី ការយោសនាបោះឆ្នោត ត្រូវធ្វើតែនៅក្នុងមណ្ឌលឃុំសង្កាត់ ដែលត្រូវធ្វើការបោះឆ្នោតសាជាថ្មី និង ត្រូវអនុវត្តតាមជំពូកទី ៨ នៃ ប.ន.យ.ស នេះ ។ ការយោសនាបោះឆ្នោតសម្រាប់ការបោះឆ្នោតសាជាថ្មី មានរយៈពេលដប់ប្រាំ (១៥) ថ្ងៃ គឺត្រូវបើកដប់ប្រាំមួយ (១៦) ថ្ងៃមុនថ្ងៃបោះឆ្នោត និងត្រូវបញ្ឈប់ម្ភៃបួន (២៤) ម៉ោង មុនថ្ងៃបោះឆ្នោត ។

ប្រការ ១៣.៧ នីតិវិធីនៃការបោះឆ្នោតសាជាថ្មីត្រូវអនុវត្តដូចនីតិវិធីនៃការបោះឆ្នោត ដែលបានចែងក្នុងជំពូកទី ១០ នៃ ប.ន.យ.ស នេះ ដោយឡែកក្នុងពេលជ្រលក់ទឹកខ្មៅលុបលាងមិនជ្រះ អ្នកបោះឆ្នោតត្រូវប្រើប្រាស់ចង្កុលដៃឆ្លែងរបស់ខ្លួន ។ ក្នុងករណីប្រាមចង្កុលដៃឆ្លែងពិការ អ្នកបោះឆ្នោតត្រូវប្រើប្រាស់ដៃផ្សេងណាមួយតាមលំដាប់ដូចតទៅ ៖ ប្រាមចង្កុលខ្មៅឆ្លែង ឬនាងដៃឆ្លែង ឬកូនដៃឆ្លែង ឬមេដៃឆ្លែង ឬចង្កុលដៃស្តាំ ឬប្រាមចង្កុលខ្មៅស្តាំ ឬនាងដៃស្តាំ ឬកូនដៃស្តាំ ឬមេដៃស្តាំ ។

ប្រការ ១៣.៨ នៅពេលបញ្ចប់ការបោះឆ្នោតសាជាថ្មី គកប/គករ ត្រូវអនុវត្តការបិទការបោះឆ្នោត ការរាប់សន្លឹកឆ្នោត ការប្រមូល ប្រគល់ និងទទួលសម្ភារៈបោះឆ្នោត ដូចការបោះឆ្នោតសកលដែលមានចែងក្នុង ប.ន.យ.ស នេះ ។

ប្រការ ១៣.៩ បន្ទាប់ពីការបោះឆ្នោតសាជាថ្មី គយ/សប ត្រូវត្រួតពិនិត្យ និងបូកសរុបលទ្ធផលបណ្តោះអាសន្ននៃការបោះឆ្នោតក្នុងឃុំ សង្កាត់ និងបិទផ្សាយលទ្ធផលបណ្តោះអាសន្នស្របតាម ប.ន.យ.ស នេះ ។ គយ/សប ត្រូវបូកសរុបលទ្ធផលទូទាំងឃុំ សង្កាត់ គឺទាំងលទ្ធផលនៃការរាប់សន្លឹកឆ្នោតនៅការិយាល័យដែលមិនត្រូវបានបិទដូចប្រការ ១៣.៥ ទាំងលទ្ធផលនៃការរាប់សន្លឹកឆ្នោតនៅការិយាល័យបោះឆ្នោតសាជាថ្មី រួចបញ្ជូនកំណត់ហេតុបូកសរុបលទ្ធផលបណ្តោះអាសន្ននៃការបោះឆ្នោតក្នុងឃុំ សង្កាត់ និងសម្ភារៈ ឯកសារពាក់ព័ន្ធ ទៅ គធ/ខប ។

ប្រការ ១៣.១០ គណៈ/ខប ត្រូវធ្វើការគណនាថែងថែកអាសនៈ និងស្រង់ឈ្មោះបេក្ខជនជាប់ឆ្នោត តាមនីតិវិធី ដូចមានចែងក្នុងជំពូកទី ៤ និងប្រការ ១២.៩ នៃ ប.ន.យ.ស នេះ ហើយធ្វើ របាយការណ៍ជូន គ.ជ.ប ដើម្បីត្រួតពិនិត្យ និងប្រកាសលទ្ធផលផ្លូវការ ។

ប្រការ ១៣.១១ ក្នុងដំណើរការបោះឆ្នោតសាជាថ្មី ចាប់ផ្តើមពីការរៀបចំដំបូង រហូតដល់ការប្រកាសលទ្ធផល ផ្លូវការ ការប្តឹងតវ៉ា ឬ/និងការប្តឹងជំទាស់ ការប្រជុំសម្រេច ឬ/និងសវនាការដោះស្រាយ បណ្តឹងត្រូវអនុវត្តតាមនីតិវិធីដូចគ្នានឹងការបោះឆ្នោតសកល ដែលមានចែងក្នុង ប.ន.យ.ស នេះ ។



ជំពូកទី ១៤

ការបោះឆ្នោតឡើងវិញ

ប្រការ ១៤.១ អនុលោមតាម ច.ប.ឃ.ស និងច្បាប់ស្តីពីការគ្រប់គ្រងរដ្ឋបាលឃុំ សង្កាត់ ការរៀបចំ ការបោះឆ្នោតឡើងវិញ ត្រូវធ្វើក្នុងរយៈពេលយ៉ាងយូរមួយរយៈ (១២០) ថ្ងៃ ដើម្បីធ្វើការ ជ្រើសរើសក្រុមប្រឹក្សាឃុំ សង្កាត់ ក្នុងករណីណាមួយដូចខាងក្រោម ៖

១៤.១.១ ឃុំ សង្កាត់ដែលបង្កើតថ្មី ក្នុងលក្ខខណ្ឌដូចមានចែងក្នុងមាត្រា ៦ នៃច្បាប់ស្តីពី ការគ្រប់គ្រងរដ្ឋបាលឃុំ សង្កាត់ ។

១៤.១.២ ក្រុមប្រឹក្សាឃុំ សង្កាត់ ត្រូវរំសាយចោលតាមលក្ខខណ្ឌ ដែលបានចែងក្នុង មាត្រា ៥៧ និងមាត្រា ៥៨ នៃច្បាប់ស្តីពីការគ្រប់គ្រងរដ្ឋបាលឃុំ សង្កាត់ ។

ប្រការ ១៤.២ ការបោះឆ្នោតឡើងវិញ ត្រូវចាត់ចែងធ្វើឡើងអនុលោមទៅតាម ប.ន.ឃ.ស ដែលមានចែង ក្នុង ច.ប.ឃ.ស ។

ប្រការ ១៤.៣ ការបោះឆ្នោតឡើងវិញមិនត្រូវអនុញ្ញាតឱ្យធ្វើឡើយ ប្រសិនបើអាណត្តិដែលនៅសល់របស់ក្រុម ប្រឹក្សាឃុំ សង្កាត់ មានរយៈពេលមិនលើសពីមួយរយៈប៉ែតសិប (១៨០) ថ្ងៃ ។

ប្រការ ១៤.៤ អនុលោមតាម ច.ប.ឃ.ស ការបោះឆ្នោតឡើងវិញត្រូវប្រព្រឹត្តទៅក្រោមការគ្រប់គ្រង និង ចាត់ចែងដោយ គ.ជ.ប ។

ប្រការ ១៤.៥ កាលបរិច្ឆេទសម្រាប់ការបោះឆ្នោតឡើងវិញត្រូវកំណត់ដោយរដ្ឋមន្ត្រីក្រសួងមហាផ្ទៃ ក្នុងរយៈ ពេលយ៉ាងយូរប្រាំពីរ (៧) ថ្ងៃ បន្ទាប់ពីមានករណីតម្រូវឱ្យមានការបោះឆ្នោតឡើងវិញ ។

ប្រការ ១៤.៦ គ.ជ.ប ត្រូវចាត់ចែងគ្រប់គ្រងការបោះឆ្នោតឡើងវិញ ដោយអនុលោមតាមបទបញ្ជា និង នីតិវិធីរបស់ គ.ជ.ប និងពេលវេលាដែលបានកំណត់ដោយច្បាប់ ។

១៤.៦.១ សិទ្ធិអំណាច និងភារកិច្ចរបស់ គ.ជ.ប គឺផ្តល់ គឺឃ/សប និង គកប ត្រូវ អនុលោមតាម ច.ប.ឃ.ស និង ប.ន.ឃ.ស នេះ ។

១៤.៦.២ គ.ជ.ប ត្រូវធានាថា ការផ្សព្វផ្សាយដំណឹងអំពីការបោះឆ្នោតឡើងវិញជាសាធារណៈ ដោយឡែកនៅក្នុងឃុំ សង្កាត់ដែលត្រូវធ្វើការបោះឆ្នោតឡើងវិញ ។

១៤.៦.៣ គ.ជ.ប ត្រូវធានាថា ការជ្រើសរើស និងតែងតាំង ៖

១- មន្ត្រីមួយចំនួននៅ គ.ជ.ប តាមតម្រូវការនៃការងារ ។

២- គណៈ/ខប ពាក់ព័ន្ធ និងមន្ត្រីមួយចំនួននៃ គណៈ/ខប នោះតាមតម្រូវការនៃ ការងារ ។

៣- គ.យ/សប ពាក់ព័ន្ធ ។

៤- គ.កប/គ.ករ ក្នុងឃុំ សង្កាត់ពាក់ព័ន្ធ ។

១៤.៦.៣.១ ការជ្រើសរើស និងតែងតាំងត្រូវអនុលោមតាមប្រព័ន្ធជ្រើសរើសដូច មានចែងក្នុង ប.ន.យ.ស នេះ ។ ប្រសិនបើអាចធ្វើបាន គួរ ជ្រើសរើសមន្ត្រីដែលធ្លាប់បំរើការងារបោះឆ្នោតកន្លងមក ។

១៤.៦.៣.២ រយៈពេលនៃការជ្រើសរើស និងតែងតាំង និងរយៈពេលនៃ ការបណ្តុះបណ្តាលមន្ត្រីដែលជ្រើសរើសថ្មី ដូចចែងក្នុងចំណុច ១៤.៦.៣ ខាងលើ ត្រូវកាត់បន្ថយសមស្របតាមទំហំការងារ ។

១៤.៦.៣.៣ ពេលវេលានៃការជ្រើសរើស និងតែងតាំង និងអាណត្តិរបស់គណៈ កម្មការគ្រប់លំដាប់ថ្នាក់ និងមន្ត្រីដែលជ្រើសរើសថ្មី ត្រូវកំណត់ដោយ គ.ជ.ប ។

១៤.៦.៤ គណបក្សនយោបាយ ដែលបានចុះបញ្ជីបេក្ខជនឈរឈ្មោះបោះឆ្នោតក្នុងឃុំ សង្កាត់ ដែលត្រូវបោះឆ្នោតឡើងវិញ មានសិទ្ធិដាក់ពាក្យសុំចុះឈ្មោះភ្នាក់ងារពេញសិទ្ធិ (១) នាក់ និង ភ្នាក់ងារបម្រុងមួយ (១) នាក់ នៅតាមការិយាល័យបោះឆ្នោត និងរាប់សន្លឹកឆ្នោតនីមួយៗទៅ គ.យ/សប ក្នុងរយៈពេលប្រាំពីរ (៧) ថ្ងៃ បន្ទាប់ពី ថ្ងៃដែល គ.យ/សប ត្រូវបានបង្កើតឡើង ។

១៤.៦.៥ គណបក្សនយោបាយដែលគ្មានបញ្ជីបេក្ខជនឈរឈ្មោះបោះឆ្នោត ក្នុងការបោះឆ្នោត ឡើងវិញ មានសិទ្ធិដាក់ពាក្យសុំចុះឈ្មោះអ្នកសង្កេតការណ៍ទៅ គ.ជ.ប នៅក្រោយ ពេលដែល គ.ជ.ប ប្រកាសអំពីការបោះឆ្នោតឡើងវិញ ។

១៤.៦.៦ សមាគម និងអង្គការមិនមែនរដ្ឋាភិបាលដែលត្រូវបានអនុញ្ញាតឱ្យសង្កេតការណ៍ ក្នុងការបោះឆ្នោតសកល ដែលមានបំណងសង្កេតមើលដំណើរការរៀបចំការបោះ ឆ្នោតឡើងវិញ មានសិទ្ធិដាក់ពាក្យសុំចុះឈ្មោះអ្នកសង្កេតការណ៍ទៅ គ.ជ.ប នៅ ក្រោយពេលដែល គ.ជ.ប ប្រកាសអំពីការបោះឆ្នោតឡើងវិញ ។

១៤.៦.៧ ក្នុងករណីឃុំ សង្កាត់ត្រូវបង្កើតថ្មី ដូចមានចែងក្នុងចំណុច ១៤.១.១ ខាងលើ លធន/ខប ត្រូវសហការជាមួយក្រុមប្រឹក្សាឃុំ សង្កាត់ដែលបានរក្សាសៀវភៅបញ្ជី បោះឆ្នោតពាក់ព័ន្ធ ដើម្បីត្រួតពិនិត្យ និងលើកសំណើកែសំរួលទីតាំងការិយាល័យ បោះឆ្នោត ដោយត្រូវផ្អែកលើការិយាល័យចាស់ និងការប្រែប្រួលភូមិសាស្ត្រ ប្រជាសាស្ត្រ និងព្រំប្រទល់រដ្ឋបាលថ្មី ។

១៤.៦.៨ គ.ជ.ប ត្រូវកំណត់ការកែសំរួលទីតាំងការិយាល័យបោះឆ្នោតនៅឃុំ សង្កាត់ពាក់ព័ន្ធ ដោយផ្អែកតាមសំណើរបស់ លធន/ខប ។ បញ្ជីឈ្មោះទីតាំងផ្លូវការនៃការិយាល័យ បោះឆ្នោតឡើងវិញ ត្រូវបិទផ្សាយជាសាធារណៈនៅ គយ/សប និងនៅតាម ការិយាល័យបោះឆ្នោតយ៉ាងតិចមួយ (១) ថ្ងៃ មុនកាលបរិច្ឆេទនៃការចុះបញ្ជី បេក្ខជន ។

១៤.៦.៩ បញ្ជីបោះឆ្នោតសម្រាប់ការបោះឆ្នោតឡើងវិញ ត្រូវយកបញ្ជីបោះឆ្នោតដែល គ.ជ.ប បានផ្តល់សុពលភាពចុងក្រោយ ។

១៤.៦.៩.១ ក្នុងករណីឃុំ សង្កាត់ត្រូវបង្កើតថ្មី ដូចមានចែងក្នុងចំណុច ១៤.១.១ គ.ជ.ប ត្រូវធ្វើការត្រួតពិនិត្យ និងកែសំរួលបញ្ជីបោះឆ្នោត ដោយ ផ្អែកលើបញ្ជីបោះឆ្នោតចុងក្រោយ ឱ្យបានត្រឹមត្រូវតាមទីតាំងការិយាល័យ បោះឆ្នោតដែលត្រូវបានកែសំរួលថ្មី ដូចមានចែងក្នុងចំណុច ១៤.៦.៧ និង ១៤.៦.៨ ខាងលើ ។

១៤.៦.៩.២ គ.ជ.ប ត្រូវផ្តល់សុពលភាពបញ្ជីបោះឆ្នោតដែលកែសំរួលថ្មី ។ បញ្ជី បោះឆ្នោតផ្លូវការនេះ ត្រូវបិទផ្សាយនៅ គយ/សប និងនៅការិយា ល័យបោះឆ្នោត ដែលត្រូវបោះឆ្នោតឡើងវិញនៅថ្ងៃជាមួយនិងថ្ងៃ បិទផ្សាយបញ្ជីឈ្មោះទីតាំងការិយាល័យបោះឆ្នោត និងត្រូវបិទផ្សាយ ម្តងទៀត នៅទីកន្លែងដដែលមួយ (១) ថ្ងៃ មុនថ្ងៃបោះឆ្នោត ។

១៤.៦.១០ មេឃុំ ចៅសង្កាត់ពាក់ព័ន្ធត្រូវចេញលិខិតបញ្ជាក់អត្តសញ្ញាណ សម្រាប់បម្រើឱ្យ ការបោះឆ្នោត ជូនអ្នកបោះឆ្នោតតាមសំណើសុំរបស់សាមីខ្លួន រហូតដល់ម៉ោង ដប់ប្រាំពីរសាមសិបនាទី (១៧:៣០) នៅមួយ (១) ថ្ងៃ មុនថ្ងៃបោះឆ្នោតឡើងវិញ ក្នុងករណីគាត់គ្មានឯកសារបញ្ជាក់អត្តសញ្ញាណណាមួយ ឬឯកសារបញ្ជាក់អត្តសញ្ញាណ របស់គាត់ត្រូវបានបាត់ ឬខូច ឬដកហូត ។

១៤.៦.១១ ដើម្បីមានសិទ្ធិបោះឆ្នោតក្នុងការបោះឆ្នោតឡើងវិញ ប្រជាពលរដ្ឋនៅក្នុងឃុំ សង្កាត់ ពាក់ព័ន្ធត្រូវ ៖

- មានឈ្មោះក្នុងបញ្ជីបោះឆ្នោត នៃការិយាល័យបោះឆ្នោតក្នុងឃុំសង្កាត់ ដែល ត្រូវបោះឆ្នោតឡើងវិញ ។
- មានឯកសារបញ្ជាក់អត្តសញ្ញាណផ្លូវការណាមួយរបស់ខ្លួនសម្រាប់ប្រើនៅពេល បោះឆ្នោត ។

១៤.៦.១២ ការចុះបញ្ជីបេក្ខជននៃគណបក្សនយោបាយឈរឈ្មោះបោះឆ្នោតជ្រើសរើសក្រុមប្រឹក្សា ឃុំ សង្កាត់ និងការចាប់ឆ្នោតកំណត់លេខរៀងគណបក្សនយោបាយលើសន្លឹក ឆ្នោត សម្រាប់ការបោះឆ្នោតឡើងវិញត្រូវអនុវត្តតាមជំពូកទី ៧ នៃ ប.ន.យ.ស នេះ ។

១៤.៦.១៣ គ.ជ.ប ត្រូវធ្វើគំរូសន្លឹកឆ្នោត និងបោះពុម្ពសន្លឹកឆ្នោតសម្រាប់ការបោះឆ្នោតឡើងវិញ នៅលើក្រដាសពណ៌ផ្សេងពីសន្លឹកឆ្នោតដែលប្រើប្រាស់ក្នុងការបោះឆ្នោតសកល ។

១៤.៦.១៤ គ.ជ.ប ត្រូវផ្គត់ផ្គង់សម្ភារៈ ឯកសារបោះឆ្នោតជូន គណ/ខប គយ/សប និង គកប/គកប សម្រាប់ការរៀបចំបោះឆ្នោតឡើងវិញឱ្យបានគ្រប់គ្រាន់ និងទាន់ពេល វេលា ។

១៤.៦.១៥ ការយោសនាបោះឆ្នោតមានរយៈពេលដប់ប្រាំ (១៥) ថ្ងៃ ហើយគ្រប់សកម្មភាព យោសនាត្រូវបញ្ចប់ម្តង (២៤) ម៉ោង មុនថ្ងៃបោះឆ្នោត ។ ការយោសនា បោះឆ្នោត ត្រូវធ្វើតែក្នុងមណ្ឌលនៃឃុំ សង្កាត់ ដែលត្រូវធ្វើការបោះឆ្នោតឡើង វិញ និងត្រូវគោរពតាមលក្ខខណ្ឌ ដែលមានចែងក្នុងជំពូកទី ៨ នៃ ប.ន.យ.ស នេះ ។

ប្រការ ១៤.៧ នីតិវិធីនៃការបោះឆ្នោតឡើងវិញ ត្រូវអនុវត្តដូចនីតិវិធីនៃការបោះឆ្នោត ដែលមានចែងក្នុង ជំពូកទី ១០ ទី១១ និងទី ១២ នៃប.ន.យ.ស នេះ ។

១៤.៧.១ ការបោះឆ្នោតឡើងវិញ ត្រូវអនុវត្តតែមួយថ្ងៃចាប់ពីម៉ោង ៧:០០នាទី ដល់ ម៉ោង ១៥:០០នាទី ។

១៤.៧.២ នៅពេលបញ្ចប់ការបោះឆ្នោតឡើងវិញ គកប/គករ ត្រូវអនុវត្តការបិទការបោះឆ្នោត ការរាប់សន្លឹកឆ្នោត ការប្រមូល ប្រគល់ និងទទួលសម្ភារៈ ឯកសារបោះឆ្នោត ដូចការបោះឆ្នោតសកលដែលមានចែងក្នុង ប.ន.យ.ស នេះ ។

១៤.៧.៣ គយ/សប ត្រូវត្រួតពិនិត្យ និងបូកសរុបលទ្ធផលនៃការបោះឆ្នោតឡើងវិញពីគ្រប់ ការិយាល័យបោះឆ្នោតក្នុងឃុំ សង្កាត់ និងបិទផ្សាយលទ្ធផលបណ្តោះអាសន្ន នៃការបោះឆ្នោតក្នុងឃុំ សង្កាត់ ។

១៤.៧.៤ គធ/ខប ត្រូវធ្វើការគណនាចែងចែកអាសនៈ និងស្រង់ឈ្មោះបេក្ខជនជាប់ឆ្នោត តាមនីតិវិធីដូចមានចែងក្នុងជំពូកទី ៤ និងប្រការ ១២.៩ នៃ ប.ន.យ.ស នេះ ហើយធ្វើរបាយការណ៍ជូន គ.ជ.ប ដើម្បីត្រួតពិនិត្យនិងប្រកាសលទ្ធផលផ្លូវការ ។

ប្រការ ១៤.៨ ក្នុងការរៀបចំការបោះឆ្នោតឡើងវិញ ចាប់តាំងពីការផ្ដើមដំបូងរហូតដល់ការប្រកាសលទ្ធផល ផ្លូវការ ការប្តឹងតវ៉ា ឬ/និងការប្តឹងជំទាស់ ការប្រជុំសម្រេច ឬ/និងសវនាការដោះស្រាយបណ្តឹង ត្រូវអនុវត្តតាមនីតិវិធីដូចគ្នានឹងការបោះឆ្នោតជាសកល ដែលមានចែងក្នុង ប.ន.យ.ស នេះ ។



ជំពូកទី ១៥
ថវិកា និង ហិរញ្ញវត្ថុ

ប្រការ ១៥.១ ថវិកា នៃគណនីពិសេសនៅវត្តមាន សម្រាប់ការបោះឆ្នោតជ្រើសរើសក្រុមប្រឹក្សាឃុំ សង្កាត់ ដែលប្រើប្រាស់ដោយ គ.ជ.ប ត្រូវបើកនៅវត្តមានជាតិ ។

១៥.១.១ តាមច្បាប់ស្តីពីគណនីពិសេសនៃ គ.ជ.ប រាជរដ្ឋាភិបាលត្រូវដាក់ថវិការួមចំណែក របស់ខ្លួនក្នុងគណនីពិសេសនេះ ។

១៥.១.២ ថវិកានៃគណនីពិសេសនឹងបានមកពីមូលនិធិទាយដ្ឋានដែលបានមកពីវិភាគទាន ផ្សេងៗរបស់រាជរដ្ឋាភិបាល ជំនួយរបស់រដ្ឋាភិបាលបរទេស អង្គការអន្តរជាតិធានា អំណោយពីសប្បុរសជន អំណោយពីអង្គការមិនមែនរដ្ឋាភិបាល និងចំណូល ស្របច្បាប់ផ្សេងៗទៀត ។

ប្រការ ១៥.២ គ.ជ.ប ត្រូវបើកគណនីនៅវត្តមានមួយ ឬច្រើនតាមតំរូវការជាក់ស្តែង ឬវត្តមានរាជធានី ខេត្ត និងផ្ទេរប្រាក់ចូលក្នុងគណនីនេះតាមចំនួនថវិកា ដែលត្រូវការចាំបាច់សម្រាប់ចំណាយលើ ការងារបោះឆ្នោត ។

ប្រការ ១៥.៣ គ.ជ.ប ត្រូវកំណត់បរិបទក្នុងការចំណាយថវិកាដូចបានបញ្ជាក់ក្នុងប្រការ ១៥.១ មានដូចខាង ក្រោម ៖

- ១៥.៣.១ ការប្រើប្រាស់មូលប្បទានប័ត្រសម្រាប់ការចំណាយរបស់ខ្លួន ៖
 - ១៥.៣.១.១ នៅលើមូលប្បទានប័ត្រត្រូវមានហត្ថលេខាចំនួនពីរដែលក្នុងនោះត្រូវ តែមានហត្ថលេខាមួយរបស់ប្រធាន គ.ជ.ប ។
 - ១៥.៣.១.២ ក្នុងករណីប្រធាន គ.ជ.ប អវត្តមាន អនុប្រធានអាចចុះហត្ថលេខា ជំនួសបានតាមការប្រគល់សិទ្ធិប្រធាន គ.ជ.ប ។
 - ១៥.៣.១.៣ ប្រធាននាយកដ្ឋានហិរញ្ញវត្ថុត្រូវបានផ្តល់សិទ្ធិអំណាច ក្នុងការចុះ ហត្ថលេខាលើមូលប្បទានប័ត្ររបស់ គ.ជ.ប ។
 - ១៥.៣.១.៤ ក្នុងករណី ដែលប្រធាននាយកដ្ឋានហិរញ្ញវត្ថុមិនអាចបំពេញការងារ បានអនុប្រធាននាយកដ្ឋានហិរញ្ញវត្ថុអាចចុះហត្ថលេខាជំនួសប្រសិន បើគាត់ត្រូវបានប្រគល់សិទ្ធិអំណាចឱ្យដោយ គ.ជ.ប ។

១៥.៣.២ រាល់ការចំណាយ ត្រូវតែមានការយល់ព្រមពី នាយកដ្ឋានហិរញ្ញវត្ថុមុនពេលដំណើរ
ការទូទាត់ ។

១៥.៣.២.១ រាល់សក្ខីបត្រចំណាយទាំងអស់ត្រូវតែបានផ្ទៀងផ្ទាត់ ដោយ
ត្រឹមត្រូវ ។

១៥.៣.២.២ សក្ខីបត្រត្រឹមត្រូវរួមមាន : គម្រោងសំណើសុំ ឯកសារបញ្ជាទិញ
ឯកសារស្នាបស្នងតម្លៃ លិខិតប្រគល់ ទទួល និងវិក័យបត្រ ។

១៥.៣.២.៣ លិខិតបញ្ជាបេសកកម្មត្រូវមានចុះទិដ្ឋាការច្បាស់លាស់ ហើយ
មានវិក្កយបត្រលើមធ្យោបាយធ្វើដំណើរ ស្នាក់នៅ ។

១៥.៣.២.៤ ការទូទាត់ប្រាក់កម្រៃដែល គ.ជ.ប ជាអ្នកកំណត់ ត្រូវមានពាក្យសុំ
ចូលបម្រើការងារ កិច្ចសន្យា សេចក្តីសម្រេចកំណត់ប្រាក់កម្រៃ
តារាងប្រាក់កម្រៃ តារាងប្រៀបធៀបប្រាក់កម្រៃ ដែលមានចុះ
ហត្ថលេខាដោយ គ.ជ.ប និងមានចុះហត្ថលេខានៃអ្នកដែលត្រូវ
បានទទួលប្រាក់កម្រៃ ។

១៥.៣.៣ រាល់ការចំណាយដោយផ្ទាល់ ត្រូវមាន ៖

- សំណើសុំទូទាត់
- កំណត់ហេតុប្រគល់ ទទួល
- កំណត់ហេតុដេញថ្លៃ ឬពិគ្រោះថ្លៃ
- ប័ណ្ណបញ្ជាញ និងប័ណ្ណបញ្ជូលទំនិញ សម្ភារៈ
- កិច្ចសន្យា
- ប័ណ្ណប៉ាតង់
- ដីកាអមលិខិតយុត្តិការ
- ដីកាអមបញ្ជាញអាណត្តិបើកប្រាក់
- សលាកប័ត្រកត់ត្រាចំណាយថវិកា និងត្រួតពិនិត្យហិរញ្ញវត្ថុ
- អាណត្តិបើកប្រាក់ ។

១៥.៣.៤ រាល់ការចំណាយដែលផ្ទុយពីចំណុច ១៥.៣.១ ១៥.៣.២ ១៥.៣.៣ ត្រូវតែ
មានឯកសារដទៃទៀត ដូចជាលិខិតអនុញ្ញាតឱ្យចំណាយពី គ.ជ.ប សំណៅ
មូលប្បទានប័ត្រ ឯកសារមួយចំនួន ដែលតំរូវឱ្យធ្វើការទូទាត់តាមការកំណត់
ដោយនីតិវិធីហិរញ្ញវត្ថុ ឬអនុក្រឹត្យ ។

ប្រការ ១៥.៤ គ.ជ.ប ត្រូវកំណត់យកប្រព័ន្ធគណនេយ្យមួយសមស្របសម្រាប់ធ្វើការណែនាំដល់គណៈកម្មការ រាជធានី ខេត្តរៀបចំការបោះឆ្នោត ឱ្យអនុវត្តការងារចុះបញ្ជីការគណនេយ្យមានការឯកភាព គ្នា និងងាយស្រួលក្នុងការទូទាត់ ។ គំរូលិខិតស្នាម ឯកសារ បទដ្ឋាននានា ត្រូវកំណត់ឱ្យ បានច្បាស់លាស់ មានការឯកភាពគ្នាតាមការកំណត់ពី គ.ជ.ប និងការណែនាំពីនាយកដ្ឋាន ហិរញ្ញវត្ថុ អនុលោមតាមច្បាប់ និងនីតិវិធីហិរញ្ញវត្ថុ ឬអនុក្រឹត្យ ។

ប្រការ ១៥.៥ គ.ជ.ប ត្រូវកំណត់បរិបទការងារក្នុងការទិញ ការផ្គត់ផ្គង់ ការបែងចែកសម្ភារៈ ទំនិញ និង សេវាកម្មផ្សេងៗ ។

១៥.៥.១ ការត្រួតពិនិត្យក្នុងការទិញ ការផ្គត់ផ្គង់ ការបែងចែកសម្ភារៈ ទំនិញ និងសេវាកម្ម ផ្សេងៗ ត្រូវធ្វើឡើងដោយសេវាកម្មពីរ (២) ជាប់គ្នា ។

១៥.៥.២ សម្រាប់គោលបំណងនៃចំណុច ១៥.៥.១ គណៈកម្មការត្រួតពិនិត្យក្នុងការទិញ សម្ភារៈ បរិក្ខាររួមមាន ៖

- ១. នាយកដ្ឋាន ហិរញ្ញវត្ថុ
- ២. នាយកដ្ឋាន រដ្ឋបាល
- ៣. នាយកដ្ឋាន ពាក់ព័ន្ធ

នាយកដ្ឋានហិរញ្ញវត្ថុ ត្រូវទទួលខុសត្រូវក្នុងការរៀបចំដាក់ឱ្យដេញថ្លៃ ឬពិគ្រោះថ្លៃ សមស្របតាមនីតិវិធីហិរញ្ញវត្ថុ ឯនាយកដ្ឋានរដ្ឋបាល និងនាយកដ្ឋានពាក់ព័ន្ធទទួល ខុសត្រូវក្នុងការត្រួតពិនិត្យ អំពីបរិមាណ និងគុណភាពទំនិញ សម្ភារៈ បរិក្ខារ និង សេវាកម្មផ្សេងៗ រួចហើយធ្វើការកត់ត្រាបញ្ចូលឃ្នាំង និងធ្វើការបែងចែក ។

១៥.៥.៣ ទំនិញ សម្ភារៈ បរិក្ខារមួយចំនួន ជាចលនវត្ថុ និងអចលនវត្ថុ ទាំងនៅក្នុង ឬ ក្រៅសន្និធិត្រូវកត់ត្រាឱ្យបានច្បាស់លាស់ បញ្ចូលក្នុងបញ្ជីសារពើភ័ណ្ឌ ដែលជា ការទទួលខុសត្រូវរបស់នាយកដ្ឋានហិរញ្ញវត្ថុ នាយកដ្ឋានរដ្ឋបាល និងនាយកដ្ឋាន ពាក់ព័ន្ធ ។

ប្រការ ១៥.៦ នាយកដ្ឋានហិរញ្ញវត្ថុ នៃអគ្គលេខាធិការដ្ឋាន ត្រូវធានាថា របាយការណ៍ហិរញ្ញវត្ថុប្រចាំខែត្រូវ បានបំពេញមិនឱ្យយឺតជាងសប្តាហ៍ទីបី (៣) នៃខែបន្ទាប់ ។

ប្រការ ១៥.៧ ឆ្នាំសារពើពន្ធនៃ គ.ជ.ប ត្រូវគិតចាប់ពីថ្ងៃទី ១ ខែមករា ដល់ថ្ងៃទី ៣១ ខែធ្នូ ។

ប្រការ ១៥.៨ នៅដំណាច់ឆ្នាំសារពើពន្ធ នាយកដ្ឋានហិរញ្ញវត្ថុ អគ្គលេខាធិការដ្ឋាន ត្រូវធានារៀបចំ និងត្រួតពិនិត្យ ឱ្យបាននូវរបាយការណ៍ហិរញ្ញវត្ថុប្រចាំឆ្នាំដែលបានអនុវត្តមិនយឺតជាងបី (៣) ខែ បន្ទាប់ពីដំណាច់ឆ្នាំសារពើពន្ធ ។

១៥.៨.១ គ.ជ.ប ត្រូវធ្វើរបាយការណ៍ហិរញ្ញវត្ថុប្រចាំឆ្នាំរបស់ខ្លួនមួយច្បាប់ជូន ក្រសួងសេដ្ឋកិច្ច និងហិរញ្ញវត្ថុ ។

១៥.៨.២ គ.ជ.ប ត្រូវធ្វើរបាយការណ៍ស្តីពីការអនុវត្តកម្មវិធីចំណូល និងកម្មវិធីចំណាយមួយច្បាប់ជូនរដ្ឋសភា មួយច្បាប់ជូនព្រឹទ្ធសភា និងមួយច្បាប់ទៀតជូនទៅរាជរដ្ឋាភិបាល តាមរយៈក្រសួងសេដ្ឋកិច្ច និងហិរញ្ញវត្ថុ ក្នុងរយៈពេលមិនឱ្យហួសពីបី (៣) ខែ បន្ទាប់ពីប្រតិបត្តិការបោះឆ្នោតត្រូវបានបញ្ចប់ជាស្ថាពរ ។



ជំពូកទី ១៦

សមត្ថកិច្ច និងនីតិវិធីដោះស្រាយវិវាទក្នុងការបោះឆ្នោត និងនីតិវិធីដាក់/ទទួលពាក្យបណ្តឹង និងដោះស្រាយពាក្យបណ្តឹងចំពោះគ្រប់អំពើល្មើសបោះឆ្នោត ដែលអាចនាំឱ្យមានការផ្តួចផ្តើម

សមត្ថកិច្ចដោះស្រាយវិវាទក្នុងការបោះឆ្នោត

ប្រការ ១៦.១ គ.ជ.ប គធ/១២ និង គយ/សប មានសិទ្ធិអំណាច និងភារកិច្ចសម្រេចលើវិវាទដែលពាក់ព័ន្ធនឹងការបោះឆ្នោតជ្រើសរើសក្រុមប្រឹក្សាឃុំ សង្កាត់ ដោយបើកសវនាការ ឬប្រជុំសម្រេច ឬប្រជុំផ្សះផ្សាជាសាធារណៈលើបណ្តឹងតវ៉ា ឬបណ្តឹងជំទាស់ទាក់ទងនឹងការបោះឆ្នោតនេះ លើកលែងតែបណ្តឹងដែលទាក់ទងនឹងសមត្ថកិច្ចរបស់តុលាការ ។

១៦.១.១ នីតិវិធីសវនាការ ប្រជុំសម្រេច និងប្រជុំផ្សះផ្សាដោះស្រាយបណ្តឹងដូចបានចែងក្នុងជំពូកនេះ ត្រូវយកមកអនុវត្តក្នុងគ្រប់ដំណាក់កាលទាំងអស់នៃការបោះឆ្នោតជ្រើសរើសក្រុមប្រឹក្សាឃុំ សង្កាត់ ដែលរួមមាន ដំណាក់កាលចុះបញ្ជីបេក្ខជននៃគណបក្សនយោបាយសម្រាប់ឈរឈ្មោះបោះឆ្នោត បិទផ្សាយបញ្ជីបេក្ខជនដំបូង យោសនាបោះឆ្នោត បោះឆ្នោត និងរាប់សន្លឹកឆ្នោត និងលទ្ធផលបណ្តោះអាសន្ននៃការបោះឆ្នោត ។

១៦.១.២ ការរាប់ចំនួនថ្ងៃតវ៉ា និងការសម្រេចលើបណ្តឹងតវ៉ា ពុំត្រូវបានរាប់បញ្ចូលថ្ងៃបុណ្យផ្លូវការ ។

១៦.១.៣ សេចក្តីសម្រេចរបស់ គ.ជ.ប ជាសេចក្តីសម្រេចចុងក្រោយបិទផ្លូវតវ៉ា ។

សមាសភាពក្រុមប្រឹក្សាជំនុំជម្រះ ឬក្រុមប្រឹក្សាប្រជុំសម្រេច ឬក្រុមប្រឹក្សាប្រជុំផ្សះផ្សា

ប្រការ ១៦.២ ការជំនុំជម្រះ ឬការប្រជុំសម្រេច ឬការប្រជុំផ្សះផ្សា ត្រូវធ្វើឡើងដោយក្រុមប្រឹក្សាដែលបានចាត់តាំងឱ្យចូលរួមដោយ គយ/សប ឬ គធ/១២ ឬ គ.ជ.ប ។ ចំនួន និងសមាសភាពក្រុមប្រឹក្សាជំនុំជម្រះ ឬក្រុមប្រឹក្សាប្រជុំសម្រេច ឬក្រុមប្រឹក្សាប្រជុំផ្សះផ្សាត្រូវធ្វើឡើងតាមចំនួនសេស ជាអាទិ៍ បី (៣) ឬ ប្រាំ (៥) ឬ ប្រាំពីរ (៧) ឬ ប្រាំបួន (៩) ហើយអាចធ្វើការផ្លាស់ប្តូរតាមការចាំបាច់ដែលសម្រេចដោយ គយ/សប ឬ គធ/១២ ឬ គ.ជ.ប។

ក. សមាសភាពក្រុមប្រឹក្សាប្រជុំសម្រេច ឬក្រុមប្រឹក្សាប្រជុំផ្សេងៗនៃ គឃ/សប

១៦.២.១ ប្រធាន អនុប្រធាន និងសមាជិក គឃ/សប ដែលបានចាត់តាំងឱ្យចូលរួម
ប្រជុំសម្រេចហៅថា ក្រុមប្រឹក្សាប្រជុំសម្រេច ឬបានចាត់តាំងឱ្យចូលរួមប្រជុំ
ផ្សេងៗហៅថា ក្រុមប្រឹក្សាប្រជុំផ្សេងៗ ។

១៦.២.២ សមាសភាពរបស់ក្រុមប្រឹក្សាប្រជុំសម្រេច ឬក្រុមប្រឹក្សាប្រជុំផ្សេងៗនៃ គឃ/សប
រួមមាន ៖

១៦.២.២.១ ប្រធាន គឃ/សប ឬអ្នកតំណាង ជាប្រធានក្រុមប្រឹក្សាប្រជុំសម្រេច
ឬប្រធានក្រុមប្រឹក្សាប្រជុំផ្សេងៗ

១៦.២.២.២ អនុប្រធាន និងសមាជិក គឃ/សប ទាំងអស់ ជាសមាជិក

១៦.២.២.៣ សមាជិក គឃ/សប មួយ (១) នាក់ ទទួលភារកិច្ចបន្ថែមជា
លេខាធិការ ។

១៦.២.៣ ក្រុម និងលក្ខខណ្ឌសុពលភាពនៃសេចក្តីសម្រេចរបស់ក្រុមប្រឹក្សាប្រជុំសម្រេច
នៃ គឃ/សប ត្រូវអនុវត្តតាមសំឡេងភាគច្រើនដាច់ខាត ។

១៦.២.៤ សេចក្តីសម្រេចរបស់ក្រុមប្រឹក្សាប្រជុំសម្រេចនៃ គឃ/សប មិនត្រូវមានសំឡេង
អនុបវាទឡើយ ។

១៦.២.៥ ក្រុមប្រឹក្សាប្រជុំសម្រេច ឬក្រុមប្រឹក្សាប្រជុំផ្សេងៗនៃ គឃ/សប មានសិទ្ធិ
អំណាចកោះហៅភាគីទំនាស់ និងសាក្សីឱ្យចូលខ្លួនមកបំភ្លឺក្នុងពេលប្រជុំសម្រេច
ឬប្រជុំផ្សេងៗ ។

ខ. សមាសភាពក្រុមប្រឹក្សាជំនុំជម្រះ ឬក្រុមប្រឹក្សាប្រជុំផ្សេងៗនៃ គធ/ខប

១៦.២.៦ ប្រធាន អនុប្រធាន និងសមាជិក គធ/ខប ដែលបានចាត់តាំងឱ្យចូលរួម
ធ្វើសវនាការដោះស្រាយបណ្តឹងហៅថា ក្រុមប្រឹក្សាជំនុំជម្រះ ឬបានចាត់
តាំងឱ្យចូលរួមប្រជុំផ្សេងៗហៅថា ក្រុមប្រឹក្សាប្រជុំផ្សេងៗ ។

១៦.២.៧ សមាសភាពរបស់ក្រុមប្រឹក្សាជំនុំជម្រះ ឬក្រុមប្រឹក្សាប្រជុំផ្សេងៗនៃ គធ/ខប រួមមាន ៖

១៦.២.៧.១ ប្រធាន គធ/ខប ឬអ្នកតំណាង ជាប្រធានក្រុមប្រឹក្សាជំនុំជម្រះ ឬ
ប្រធានក្រុមប្រឹក្សាប្រជុំផ្សេងៗ

១៦.២.៧.២ អនុប្រធាន និងសមាជិក គ.ជ.ប ទាំងអស់ ជាសមាជិក
១៦.២.៧.៣ មន្ត្រីសេវាកម្មច្បាប់ និងវិវាទកម្ម ជាលេខាធិការ ។

១៦.២.៨ ក្រុម និងលក្ខខណ្ឌសុពលភាពនៃសេចក្តីសម្រេចរបស់ក្រុមប្រឹក្សាជំនុំជម្រះនៃ គ.ជ.ប
ត្រូវអនុវត្តតាមសំឡេងភាគច្រើនជាថ្នាក់ ។

១៦.២.៩ សេចក្តីសម្រេចរបស់ក្រុមប្រឹក្សាជំនុំជម្រះនៃ គ.ជ.ប មិនត្រូវមានសំឡេងអនុបវាទ
ឡើយ ។

១៦.២.១០ ក្រុមប្រឹក្សាជំនុំជម្រះ ឬក្រុមប្រឹក្សាប្រជុំផ្សះផ្សា នៃ គ.ជ.ប មានសិទ្ធិអំណាច
កោះហៅភាគីទំនាស់ និងសាក្សីឱ្យចូលខ្លួនមកបំភ្លឺក្នុងសវនាការ ឬប្រជុំផ្សះផ្សា ។

គ. សមាសភាពក្រុមប្រឹក្សាជំនុំជម្រះនៃ គ.ជ.ប

១៦.២.១១ ប្រធាន អនុប្រធាន និងសមាជិក គ.ជ.ប ដែលបានចាត់តាំងឱ្យចូលរួមធ្វើ
សវនាការដោះស្រាយបណ្តឹងហៅថា ក្រុមប្រឹក្សាជំនុំជម្រះ ។

១៦.២.១២ សមាសភាពរបស់ក្រុមប្រឹក្សាជំនុំជម្រះនៃ គ.ជ.ប រួមមាន ៖

- ១៦.៤.៣.១ ប្រធាន គ.ជ.ប ឬអ្នកតំណាង ជាប្រធានក្រុមប្រឹក្សាជំនុំជម្រះ
- ១៦.៤.៣.២ អនុប្រធាន និងសមាជិក គ.ជ.ប ទាំងអស់ ជាសមាជិក
- ១៦.៤.៣.៣ មន្ត្រីនាយកដ្ឋានសេវាកម្មច្បាប់ និងវិវាទកម្ម ដែលបានចាត់តាំង
ជាលេខាធិការ ។

១៦.២.១៣ ក្រុម និងលក្ខខណ្ឌសុពលភាពនៃសេចក្តីសម្រេចរបស់ក្រុមប្រឹក្សាជំនុំជម្រះនៃ
គ.ជ.ប ត្រូវគោរពតាមបទប្បញ្ញត្តិនៃមាត្រា ១៧ថ្មី នៃ ច.ប.ត.រ និងបទ
បញ្ជាផ្ទៃក្នុងរបស់ គ.ជ.ប គឺដូចគ្នានឹងក្រុម និងលក្ខខណ្ឌសុពលភាពនៃ
សេចក្តីសម្រេចរបស់ គ.ជ.ប ។

១៦.២.១៤ សេចក្តីសម្រេចរបស់ក្រុមប្រឹក្សាជំនុំជម្រះនៃ គ.ជ.ប មិនត្រូវមានសំឡេង
អនុបវាទឡើយ ។

១៦.២.១៥ ក្រុមប្រឹក្សាជំនុំជម្រះនៃ គ.ជ.ប មានសិទ្ធិអំណាចកោះហៅភាគី និងសាក្សីឱ្យ
ចូលខ្លួនមកបំភ្លឺក្នុងសវនាការ ។

ការប្តឹងតវ៉ា ឬការប្តឹងជំទាស់

ប្រការ ១៦.៣ ជនណាក៏ដោយ ឬអ្នកតំណាង មានសិទ្ធិប្តឹងតវ៉ា ឬ/និងប្តឹងជំទាស់តាមឋានានុក្រមទៅ គ.យ/សប ឬ គ.ជ/ខប ឬ គ.ជ.ប អំពីបញ្ហាទាំងឡាយដែលទាក់ទងនឹងការបោះឆ្នោត ប្រសិន បើមានភស្តុតាងបញ្ជាក់ថា មានភាពមិនត្រឹមត្រូវតាម ច.ប.យ.ស ឬ/និង ប.ន.យ.ស ឬ/និង បទបញ្ជាផ្ទៃក្នុងរបស់ គ.ជ.ប លើកលែងតែការប្តឹងតវ៉ា និងការប្តឹងជំទាស់ទាក់ទងនឹងការចុះ បញ្ជីនៃគណបក្សនយោបាយសម្រាប់ឈរឈ្មោះបោះឆ្នោត ដែលត្រូវប្តឹងដោយសាមីគណបក្ស នយោបាយ ការបិទផ្សាយបញ្ជីបេក្ខជនដំបូង ដែលត្រូវប្តឹងដោយប្រជាពលរដ្ឋដែលមានសិទ្ធិបោះ ឆ្នោតក្នុងឃុំ សង្កាត់ ការបោះឆ្នោត និងរាប់សន្លឹកឆ្នោត ដែលត្រូវប្តឹងដោយភ្នាក់ងារនៃគណបក្ស នយោបាយ និងលទ្ធផលបណ្តោះអាសន្ននៃការបោះឆ្នោត ដែលត្រូវប្តឹងដោយជនគ្រប់រូបដែលបាន ចុះឈ្មោះបោះឆ្នោតនៅលើបញ្ជីឈ្មោះអ្នកបោះឆ្នោតនៅឃុំ សង្កាត់ ឬគណបក្សនយោបាយ ដែល មានបញ្ជីបេក្ខជនឈរឈ្មោះ ។

១៦.៣.១ ពាក្យបណ្តឹងអនាមិក ពុំត្រូវបានចាត់ទុកជាពាក្យបណ្តឹងស្របច្បាប់ និងមិនត្រូវលើក យកមកដោះស្រាយ ប៉ុន្តែត្រូវបានចាត់ទុកជាឯកសារព័ត៌មានសម្រាប់ការពិចារណា ។

១៦.៣.២ ពាក្យបណ្តឹងប្តឹងពីអញ្ញាតជន ត្រូវបានចាត់ទុកជាពាក្យបណ្តឹងស្របច្បាប់ និង ត្រូវបានសហការជាមួយអាជ្ញាធរទទួលបន្ទុកសន្តិសុខបោះឆ្នោត ដើម្បីស្វែងរកអត្ត សញ្ញាណរបស់អញ្ញាតជននោះ និងពង្រឹងការការពារ និងទប់ស្កាត់បន្ថែម ។ ក្នុង ករណីដែលស្វែងរកអត្តសញ្ញាណអញ្ញាតជនមិនឃើញ គណៈកម្មការរៀបចំការ បោះឆ្នោត ត្រូវជូនដំណឹងទៅអ្នកប្តឹងវិញអំពីករណីនេះក្នុងរយៈពេលសមស្រប ។

១៦.៣.៣ ពាក្យបណ្តឹង ត្រូវធ្វើឡើងជាលាយលក្ខណ៍អក្សរតាម ទ.១២០២ ចំនួន បី (៣) ច្បាប់ (ចំពោះបណ្តឹងតវ៉ា) ឬចំនួនបួន (៤) ច្បាប់ (ចំពោះបណ្តឹងជំទាស់) ។ អ្នកប្តឹងអាចថតចម្លងទម្រង់បែបបទដែលខ្លួនបានបំពេញ រួចចុះហត្ថលេខា ឬផ្តិតមេ ដៃលើច្បាប់ចម្លងទាំងនោះដោយខ្លួនឯង ហើយអាចដាក់ពាក្យបណ្តឹងដោយផ្ទាល់ ឬអាចប្រគល់សិទ្ធិជាលាយលក្ខណ៍អក្សរឱ្យអ្នកតំណាងដាក់ពាក្យបណ្តឹង ឬតវ៉ា ជូនខ្លួនបាន។

១៦.៣.៤ មន្ត្រីនៃគណៈកម្មការរៀបចំការបោះឆ្នោតត្រូវប្រគល់ជូន ទ.១២០២ ដល់អ្នកប្តឹង ដើម្បីប្តឹង ឬប្តឹងបន្ត ប្រសិនបើមានការស្នើសុំ ។

- ១៦.៣.៥ ពាក្យបណ្តឹង ត្រូវបញ្ជាក់នូវព័ត៌មានចាំបាច់មួយចំនួនដូចខាងក្រោម៖
 - ១- ឈ្មោះ និងអាសយដ្ឋានរបស់អ្នកប្តឹង ឬអ្នកតំណាង
 - ២- កម្មវត្ថុនៃបណ្តឹង
 - ៣- ប្រភេទនៃអំពើល្មើស
 - ៤- ពេលវេលា និងទីកន្លែងនៃការប្រព្រឹត្ត អំពើល្មើស ឬភាពមិនប្រក្រតីកើតឡើង
 - ៥- បើអាចធ្វើបាន បញ្ជាក់អំពីមាត្រាច្បាប់បោះឆ្នោត ដែលត្រូវបានរំលោភ
 - ៦- អត្តសញ្ញាណរបស់ជនដែលពាក់ព័ន្ធនឹងការប្តឹងតវ៉ា ឬការប្តឹងជំទាស់
 - ៧- ឈ្មោះ និងអាសយដ្ឋានរបស់សាក្សី បើមាន
 - ៨- ភស្តុតាងផ្សេងៗទៀត បើមាន ។

១៦.៣.៦ ពាក្យបណ្តឹងត្រូវបញ្ជូនទៅចុងចម្លើយជាចាំបាច់ ហើយជាបន្ទាន់ ។

ការដកពាក្យបណ្តឹង

ប្រការ ១៦.៤ ដើមបណ្តឹងអាចដកពាក្យបណ្តឹងទាំងមូល ឬមួយផ្នែកបាន រហូតដល់ពេលដែលក្រុមប្រឹក្សាប្រជុំសម្រេចនៃ គ.យ/សប ឬក្រុមប្រឹក្សាជំនុំជម្រះនៃ គ.ជ.ប ឬក្រុមប្រឹក្សាជំនុំជម្រះនៃ គ.ជ.ប ថយទៅពិភាក្សាពិចារណា ឬរហូតដល់ពេលក្រុមប្រឹក្សាប្រជុំផ្សះផ្សា នៃ គ.យ/សប ឬក្រុមប្រឹក្សាប្រជុំផ្សះផ្សានៃ គ.ជ.ប បញ្ចប់កំណត់ហេតុប្រជុំផ្សះផ្សា ។

១៦.៤.១ ការដកពាក្យបណ្តឹង ត្រូវធ្វើឡើងជាលាយលក្ខណ៍អក្សរជូនទៅ គ.យ/សប ឬ គ.ជ.ប ឬ គ.ជ.ប លើកលែងតែនៅពេលកំពុងប្រជុំសម្រេច ឬជំនុំជម្រះ ឬប្រជុំផ្សះផ្សា នោះការដកពាក្យបណ្តឹងអាចធ្វើឡើងដោយផ្ទាល់មាត់បាន ។

១៦.៤.២ ប្រសិនបើការដកពាក្យបណ្តឹង ធ្វើឡើងមុនពេលដំណើរការប្រជុំសម្រេច ឬជំនុំជម្រះ ឬការប្រជុំផ្សះផ្សា គ.យ/សប ឬ គ.ជ.ប ឬ គ.ជ.ប ត្រូវសម្រេចលើកបណ្តឹងនោះចោល ហើយត្រូវជូនដំណឹងទៅភាគីចុងចម្លើយ ។

១៦.៤.៣ ប្រសិនបើការដកពាក្យបណ្តឹង ធ្វើឡើងនៅពេលកំពុងប្រជុំផ្សះផ្សា ក្រុមប្រឹក្សាប្រជុំផ្សះផ្សាត្រូវកត់ត្រាក្នុងកំណត់ហេតុប្រជុំផ្សះផ្សាថា ភាគីដើមបណ្តឹងដកពាក្យបណ្តឹង ។

១៦.៤.៤ ប្រសិនបើការដកពាក្យបណ្តឹង ធ្វើឡើងនៅពេលកំពុងប្រជុំសម្រេច ឬជំនុំជម្រះ ក្រុមប្រឹក្សាប្រជុំសម្រេច ឬក្រុមប្រឹក្សាជំនុំជម្រះត្រូវសម្រេចលើកពាក្យបណ្តឹងចោលដោយចេញសេចក្តីសម្រេច ។

ការរួមបញ្ចូលរឿងក្តី

ប្រការ ១៦.៥ គ.ជ.ប ឬក្រុមប្រឹក្សាជំនុំជម្រះអាចបញ្ចូលរឿងក្តី ក្នុងករណីដែលមានបណ្តឹងច្រើន ប៉ុន្តែ កម្មវត្ថុនៃបណ្តឹងតែមួយ អ្នកប្រព្រឹត្តល្មើសជារូបវន្តបុគ្គលតែម្នាក់ ឬនីតិបុគ្គលតែមួយ ហើយអ្នកប្តឹងជារូបវន្តបុគ្គលតែម្នាក់ ឬនីតិបុគ្គលមានតែមួយ ទោះទីកន្លែងប្រព្រឹត្តល្មើស មាននៅទូទាំងប្រទេសក៏ដោយ ។ ក្រោយពេលដែលក្រុមប្រឹក្សាជំនុំជម្រះចេញសេចក្តីសម្រេច ជាស្ថាពរ ប៉ុន្តែអ្នកប្រព្រឹត្តល្មើសមិនរាងចាល ដោយនៅតែបន្តប្រព្រឹត្តល្មើសទៀត ហើយ បើមានបណ្តឹងថ្មីទៀតនោះ គ.ជ.ប នឹងត្រូវដោះស្រាយដោយចាត់ទុកជាករណីថ្មីទៀត ។

សិទ្ធិ និងកាតព្វកិច្ចរបស់ដើមបណ្តឹង ចុងចម្លើយ អ្នកតំណាង ឬមេធាវី

ប្រការ ១៦.៦ គូភាគីមានសិទ្ធិអញ្ជើញអ្នកតំណាង ឬសាក្សី ឬមេធាវីដើម្បីធ្វើជាអ្នកតំណាង ឬអ្នកការពារក្តី ឬអ្នកដែលពាក់ព័ន្ធនឹងការប្តឹងឱ្យចូលរួមបំភ្លឺក្នុងសវនាការ ឬអង្គប្រជុំសម្រេច ឬអង្គប្រជុំ ផ្សះផ្សា ប៉ុន្តែត្រូវសុំការអនុញ្ញាតជាមុនពីប្រធានក្រុមប្រឹក្សាជំនុំជម្រះ ឬប្រធានក្រុមប្រឹក្សាប្រជុំ សម្រេច ឬប្រធានក្រុមប្រឹក្សាប្រជុំផ្សះផ្សាមុនពេលបើកសវនាការ ឬអង្គប្រជុំសម្រេច ឬ អង្គប្រជុំផ្សះផ្សា ។

១៦.៦.១ គូភាគីត្រូវធ្វើលិខិតប្រគល់សិទ្ធិជូនមេធាវី ឬអ្នកតំណាងដោយមានចុះហត្ថលេខា ឬផ្តិតមេដៃ និងត្រូវមានការយល់ព្រមចុះហត្ថលេខា និងបោះត្រាពីមេធាវី ឬស្នាម មេដៃនៃអ្នកតំណាងនោះ (អ្នកតំណាងត្រូវតែជាជនិជន) ។

១៦.៦.២ លិខិតប្រគល់សិទ្ធិត្រូវធ្វើជូនក្រុមប្រឹក្សាជំនុំជម្រះ ឬក្រុមប្រឹក្សាប្រជុំសម្រេច ឬ ក្រុមប្រឹក្សាប្រជុំផ្សះផ្សាយ៉ាងតិចពីរ (២) ម៉ោង មុនពេលបើកសវនាការ ឬ បើកការប្រជុំសម្រេច ឬបើកការប្រជុំផ្សះផ្សា ។

១៦.៦.៣ សិទ្ធិរបស់មេធាវី ឬអ្នកតំណាងត្រូវបញ្ជាក់ជាលាយលក្ខណ៍អក្សរ ។

១៦.៦.៤ មេធាវី ឬអ្នកតំណាងមិនអាចប្រគល់សិទ្ធិបន្តទៅមេធាវី ឬអ្នកតំណាង ដទៃទៀត ដោយគ្មានការយល់ព្រមជាលាយលក្ខណ៍អក្សរពីអ្នកប្រគល់សិទ្ធិដំបូងបានឡើយ។

១៦.៦.៥ ដើមបណ្តឹងអាចរាយការណ៍ជាលាយលក្ខណ៍អក្សរ អំពីបញ្ហាដែលកើតមានឡើងដោយ ខ្លួនឯង ឬតាមរយៈមេធាវី ឬអ្នកតំណាងដែលបានទទួលសិទ្ធិផងដែរ ។

១៦.៦.៦ ចុងចម្លើយអាចធ្វើរបាយការណ៍ជាលាយលក្ខណ៍អក្សរអំពីបញ្ហានានាដែលទាក់ទង នឹងបណ្តឹងដោយខ្លួនឯង ឬតាមរយៈមេធាវី ឬអ្នកតំណាងដែលបានទទួលសិទ្ធិ ផងដែរ ។

- ១៦.៦.៧ ដើមបណ្តឹង ឬ/និងជនរងគ្រោះ មានវិសមិតភាពរវាងឋានៈជាដើមបណ្តឹង ឬជនរងគ្រោះ និងឋានៈជាសាក្សី ។ ដើមបណ្តឹង ឬ/និងជនរងគ្រោះមិនអនុញ្ញាតឱ្យផ្តល់ចម្លើយក្នុងឋានៈជាសាក្សីបានទេ ។
- ១៦.៦.៨ ដើមបណ្តឹងត្រូវបានអនុញ្ញាតឱ្យបង្ហាញឯកសារ ភស្តុតាង ឬសាក្សីដើម្បីជាសំអាងក្នុងរឿងក្តីរបស់ខ្លួន ។
- ១៦.៦.៩ ចុងចម្លើយត្រូវបង្ហាញឯកសារ ភស្តុតាង ឬសាក្សីដើម្បីជាសំអាងការពាររឿងក្តីរបស់ខ្លួន ។
- ១៦.៦.១០ នៅក្នុងនីតិវិធីសវនាការប្រតិបក្ស ដោយមានការយល់ព្រមពីប្រធានក្រុមប្រឹក្សាជំនុំជម្រះ ឬប្រធានក្រុមប្រឹក្សាប្រជុំសម្រេច ចុងចម្លើយអាចចោទសំណួរទៅដើមបណ្តឹង ឬសាក្សីរបស់ដើមបណ្តឹងអំពីភស្តុតាងដែលគេមាន ដើមបណ្តឹងក៏អាចតាំងសំណួរទៅចុងចម្លើយ ឬសាក្សីរបស់ចុងចម្លើយពីភស្តុតាងដែលមានដែរ ។
- ១៦.៦.១១ ចុងចម្លើយអាចបង្ហាញភស្តុតាង ជាទង្វើករណីចុងក្រោយរបស់ខ្លួនដោយខ្លួនឯង ឬតាមរយៈមេធាវី ឬអ្នកតំណាងដើម្បីឆ្លើយតបទៅនឹងទង្វើករណីរបស់ដើមបណ្តឹង ។
- ១៦.៦.១២ មធ្យោបាយបង្ហាញភស្តុតាង ដែលប្រើប្រាស់ក្នុងតុលាការជំនុំជម្រះក្តីក្នុងព្រះរាជាណាចក្រកម្ពុជា ត្រូវយកមកប្រើប្រាស់ក្នុងសវនាការ ឬអង្គប្រជុំសម្រេច ឬអង្គប្រជុំផ្សេងៗទៀតនេះ ។ ភស្តុតាងអាចបង្ហាញបានតាមគ្រប់មធ្យោបាយ និងត្រូវគោរពតាម ច.ប.យ.ស និង ប.ន.យ.ស នេះ ។
- ១៦.៦.១៣ ក្នុងករណី គធ/ខប ឬ គ.ជ.ប រកឃើញថា ជនណាបានប្រព្រឹត្តការក្លែងលិខិត ឬឯកសារ ដោយក្លែងហត្ថលេខា ឬស្នាមមេដៃ ឬតាមមធ្យោបាយណាក៏ដោយ និងជនណាដែលបានប្រើប្រាស់ដោយដឹងខ្លួននូវលិខិត ឬឯកសារនោះ ជននោះនឹងត្រូវមានទោសតាមច្បាប់ជាធរមាន ។
- ១៦.៦.១៤ ដើមបណ្តឹង និងចុងចម្លើយមិនតម្រូវឱ្យធ្វើសម្បថទេ ។
- ១៦.៦.១៥ ដើមបណ្តឹង ឬចុងចម្លើយ ឬមេធាវី ឬអ្នកតំណាងរបស់ភាគីអាចស្នើសុំឱ្យ គ.ជ.ប ឬ គធ/ខប ឬ គ.យ/សប ថតចម្លងសំណុំរឿងពាក់ព័ន្ធឱ្យខ្លួន ដោយត្រូវបង់ប្រាក់ត្រឹមថ្លៃផលិតប៉ុណ្ណោះ ។ ការថតចម្លងត្រូវធ្វើដោយមន្ត្រីនៅទីស្តីការ គ.ជ.ប ឬ មន្ត្រី គធ/ខប ឬសមាជិក គ.យ/សប ដែលបានចាត់តាំង ។

១៦.៦.១៦ មុនពេលក្រុមប្រឹក្សាជំនុំជម្រះ ឬក្រុមប្រឹក្សាប្រជុំសម្រេចថយទៅពិភាក្សា ពិចារណា ភាគីអាចត្រូវបានអនុញ្ញាតឱ្យធ្វើសេចក្តីសន្និដ្ឋានចុងក្រោយ ឬជូនឯកសារទាំងឡាយ ដែលខ្លួនយល់ថា មានប្រយោជន៍ដល់ខ្លួនជូនទៅក្រុមប្រឹក្សាជំនុំជម្រះ ឬក្រុមប្រឹក្សា ប្រជុំសម្រេចដើម្បីពិចារណា ។

១៦.៦.១៧ គួរភាគីមានសិទ្ធិប្តឹងតវ៉ាចំពោះសេចក្តីសម្រេចរបស់ក្រុមប្រឹក្សាជំនុំជម្រះ ឬក្រុមប្រឹក្សា ប្រជុំសម្រេច តាមការកំណត់ក្នុង ច.ប.ឃ.ស និង ប.ន.ឃ.ស នេះ ។

សិទ្ធិ និងកាតព្វកិច្ចរបស់សាក្សី

ប្រការ ១៦.៧ សាក្សីត្រូវធ្វើសម្បថជាមុន ហើយត្រូវឆ្លើយបំភ្លឺជូនក្រុមប្រឹក្សាជំនុំជម្រះ ឬក្រុមប្រឹក្សាប្រជុំ សម្រេច នៅចំពោះមុខក្រុមប្រឹក្សាជំនុំជម្រះ ឬក្រុមប្រឹក្សាប្រជុំសម្រេច និងសន្យាទទួលខុស ត្រូវនៅចំពោះមុខច្បាប់ អំពីការផ្តន្ទាទោសចំពោះការផ្តល់សក្ខីកម្មភូតកុហក ប្រសិនបើខ្លួន ឆ្លើយបំផ្លើសការពិត (ខ្លឹមសារសម្បថ មានក្នុងឧបសម្ព័ន្ធទី ១៨) ។

១៦.៧.១ សាក្សីមានសិទ្ធិឆ្លើយបំភ្លឺ នូវការពិតដែលខ្លួនបានឃើញ បានដឹង បានឮ និង បានចាំ ដោយគ្មានការបង្ខិតបង្ខំពីបុគ្គលណាមួយឡើយ ។

១៦.៧.២ សាក្សីដើមបណ្តឹង និងសាក្សីចុងចម្លើយ ត្រូវស្ថិតក្នុងបន្ទប់ផ្សេងគ្នា រងចាំការ អញ្ជើញឱ្យមកបំភ្លឺដោយក្រុមប្រឹក្សាជំនុំជម្រះ ឬក្រុមប្រឹក្សាប្រជុំសម្រេច។

១៦.៧.៣ សាក្សីដើមបណ្តឹង និងសាក្សីចុងចម្លើយ មិនត្រូវបានអនុញ្ញាតឱ្យទាក់ទងគ្នា ទោះតាមមធ្យោបាយណាក៏ដោយក្នុងថ្ងៃដែលបានអញ្ជើញឱ្យចូលរួមសវនាការ ឬប្រជុំសម្រេច។

១៦.៧.៤ សាក្សីពុំត្រូវបានអនុញ្ញាតឱ្យឃើញ ឬស្តាប់ការសួរដេញដោលនៅក្នុងបន្ទប់ជំនុំ ជម្រះ ឬបន្ទប់ប្រជុំសម្រេចឡើយ លើកលែងតែមានការអនុញ្ញាតពីប្រធានក្រុមប្រឹក្សា ជំនុំជម្រះ ឬប្រធានក្រុមប្រឹក្សាប្រជុំសម្រេច ។

នីតិវិធីសវនាការ ឬនីតិវិធីប្រជុំសម្រេច ឬនីតិវិធីប្រជុំផ្សះផ្សា

ប្រការ ១៦.៨ ដំណើរការសវនាការ ឬប្រជុំសម្រេច ឬប្រជុំផ្សះផ្សាត្រូវដឹកនាំ និងចាត់ចែងដោយប្រធាន ក្រុមប្រឹក្សាជំនុំជម្រះ ឬប្រធានក្រុមប្រឹក្សាប្រជុំសម្រេច ឬប្រធានក្រុមប្រឹក្សាប្រជុំផ្សះផ្សា ។

ប្រធានក្រុមប្រឹក្សាជំនុំជម្រះ ឬប្រធានក្រុមប្រឹក្សាប្រជុំសម្រេច ឬប្រធានក្រុមប្រឹក្សាប្រជុំផ្សះផ្សាអាចអនុញ្ញាតឱ្យជនណាម្នាក់ឆ្លើយបំភ្លឺ ឬហាមឆ្លើយបំភ្លឺចំពោះមុខអង្គសវនាការ ឬអង្គប្រជុំសម្រេច ឬអង្គប្រជុំផ្សះផ្សា ហើយមានសិទ្ធិបណ្តេញឱ្យចេញពីបន្ទប់សវនាការ ឬបន្ទប់ប្រជុំសម្រេច ឬបន្ទប់ប្រជុំផ្សះផ្សា ចំពោះជនណា ឬជនទាំងឡាយណាដែលមិនគោរពបទបញ្ជាផ្ទៃក្នុងពេលបើកសវនាការ ឬអង្គប្រជុំសម្រេច ឬអង្គប្រជុំផ្សះផ្សាដោះស្រាយបណ្តឹង (មានចែងក្នុងឧបសម្ព័ន្ធទី ១៧ ស្តីពីបទបញ្ជាផ្ទៃក្នុងពេលបើកសវនាការ ឬអង្គប្រជុំសម្រេច ឬអង្គប្រជុំផ្សះផ្សាដោះស្រាយបណ្តឹង) ។

ក. ប្រភេទសវនាការ

១៦.៨.១ ក្រុមប្រឹក្សាជំនុំជម្រះអាចធ្វើសវនាការសង្ខេប ឬ សវនាការប្រតិបក្ស ឬសវនាការស្តារដេញដោល សេចក្តីអធិប្បាយសង្ខេបស្តីពីប្រភេទសវនាការនីមួយៗមានដូចខាងក្រោមនេះ ៖

១៦.៨.១.១ សវនាការសង្ខេប ជាសវនាការដែលគ្មានទម្រង់ការច្រើន ។ ក្រុមប្រឹក្សាជំនុំជម្រះគ្រាន់តែធ្វើសេចក្តីសម្រេចមួយឆ្លើយតប នៅពេលយល់ឃើញថា មានតែចំណោទខាងច្បាប់ប៉ុណ្ណោះ ហើយគ្មានចំណោទខាងអង្គហេតុ ។

១៦.៨.១.២ សវនាការប្រតិបក្ស ជាសវនាការដែលបើកឱ្យភាគីទំនាស់ជជែកតទល់គ្នាអំពីរឿងរ៉ាវ ។ ភាគីទំនាស់កំណត់អំពីអង្គហេតុ និងត្រូវប្រមូលភស្តុតាងដើម្បីដាក់ជូនសវនាការ ។

១៦.៨.១.៣ សវនាការស្តារដេញដោល ជាសវនាការដែលក្រុមប្រឹក្សាជំនុំជម្រះមានតួនាទីយ៉ាងសំខាន់ ក្នុងការស្តារដេញដោលរកហេតុផលក្នុងរឿងក្តី ។ ក្នុងសវនាការប្រភេទនេះ ទាំងក្រុមប្រឹក្សាជំនុំជម្រះទាំងគូក្តីជាអ្នកទទួលខុសត្រូវក្នុងការប្រមូលប្រមូលអង្គហេតុផ្សេងៗដែលត្រូវដាក់បង្ហាញក្នុងសវនាការ ប៉ុន្តែក្រុមប្រឹក្សាជំនុំជម្រះមានតួនាទីទទួលខុសត្រូវសំខាន់ជាអ្នកតាំងសំណួរដល់សាក្សី ឯចំណែកគូក្តីមានតួនាទីបន្ទាប់បន្សំតែប៉ុណ្ណោះ ។ ការចោទស្តារដេញដោលនេះអាចធ្វើទៅបាន ដោយមានការអនុញ្ញាតពីប្រធានក្រុមប្រឹក្សាជំនុំជម្រះ ។

ខ. ក្រុមប្រឹក្សាជំនុំជម្រះ ឬក្រុមប្រឹក្សាប្រជុំសម្រេច ឬក្រុមប្រឹក្សាប្រជុំផ្សះផ្សា

១៦.៨.២ ក្រុមប្រឹក្សាជំនុំជម្រះ ឬក្រុមប្រឹក្សាប្រជុំសម្រេច ឬក្រុមប្រឹក្សាប្រជុំផ្សះផ្សា ត្រូវអញ្ជើញចូលអង្គុយតាមទីកន្លែងដែលបានរៀបចំទុក ។ ប្រធានអង្គុយនៅ

កណ្តាល សមាជិកអង្គការអមសងខាង និងលេខាធិការសវនាការ ឬលេខាធិការ
អង្គប្រជុំសម្រេច ឬលេខាធិការប្រជុំផ្សះផ្សាត្រូវអង្គុយនៅនឹងតុដែលនៅខាងឆ្វេង
ដៃ ឬស្តាំដៃនៃក្រុមប្រឹក្សាជំនុំជម្រះ ឬក្រុមប្រឹក្សាប្រជុំសម្រេច ឬក្រុមប្រឹក្សា
ប្រជុំផ្សះផ្សា ។

១៦.៨.៣ ក្រោយពីបានអញ្ជើញអង្គុយតាមទីកន្លែងរួចមក ប្រធានក្រុមប្រឹក្សាជំនុំជម្រះ ឬ
ប្រធានក្រុមប្រឹក្សាប្រជុំសម្រេច ឬប្រធានក្រុមប្រឹក្សាប្រជុំផ្សះផ្សាត្រូវ ៖

១៦.៨.៣.១ ទី១ ប្រកាសសមាសភាពក្រុមប្រឹក្សាជំនុំជម្រះ ឬក្រុមប្រឹក្សា
ប្រជុំសម្រេច ឬក្រុមប្រឹក្សាប្រជុំផ្សះផ្សា ទី២ ប្រកាសសំណុំរឿង
និងប្រកាសបើកសវនាការ ឬការប្រជុំសម្រេច ឬការប្រជុំ
ផ្សះផ្សា ។

១៦.៨.៣.២ បង្គាប់ឱ្យលេខាធិការសវនាការ ឬលេខាធិការអង្គប្រជុំសម្រេច
រាយការណ៍ អំពីវត្តមានដើមបណ្តឹង ចុងចម្លើយ និងសាក្សី
(ករណីជំនុំជម្រះ ឬប្រជុំសម្រេច) ។

១៦.៨.៤ មុននឹងចាប់ផ្តើមសួរដេញដោល ប្រធានក្រុមប្រឹក្សាជំនុំជម្រះ ឬប្រធានក្រុមប្រឹក្សា
ប្រជុំសម្រេច ឬប្រធានក្រុមប្រឹក្សាប្រជុំផ្សះផ្សា ត្រូវសួរទៅដើមបណ្តឹងថា តើ
លោក ឬលោកស្រីនៅតែបន្តប្តឹងដូចមានចែងក្នុងកម្មវត្ថុនៃបណ្តឹង ឬមានការ
កែប្រែឬទេ?

១៦.៨.៤.១ ប្រសិនបើដើមបណ្តឹងឆ្លើយថា ខ្លួនដកពាក្យបណ្តឹង ប្រធាន
ក្រុមប្រឹក្សាជំនុំជម្រះ ឬប្រធានក្រុមប្រឹក្សាប្រជុំសម្រេច ឬ
ប្រធានក្រុមប្រឹក្សាប្រជុំផ្សះផ្សាត្រូវបង្គាប់ឱ្យលេខាធិការសវនាការ
ឬលេខាធិការអង្គប្រជុំសម្រេច ឬលេខាធិការអង្គប្រជុំផ្សះផ្សា
កត់ត្រាក្នុងកំណត់ហេតុសវនាការ ឬកំណត់ហេតុប្រជុំសម្រេច ឬ
កំណត់ហេតុប្រជុំផ្សះផ្សា ហើយឱ្យដើមបណ្តឹងផ្តិតមេដៃលើកំណត់
ហេតុនោះ ។ បន្ទាប់មកក្រុមប្រឹក្សាជំនុំជម្រះ ឬក្រុមប្រឹក្សា
ប្រជុំសម្រេចអាចថយទៅពិភាក្សា ពិចារណា ឬបន្តទៅ
ជំនុំជម្រះ ឬក្រុមប្រឹក្សាប្រជុំផ្សះផ្សាអាចផ្សះផ្សា រឿងក្តីផ្សេង
ទៀត (ប្រសិនបើមាន) ។

១៦.៨.៤.២ ប្រសិនបើដើមបណ្តឹងនៅតែបន្តប្តឹង ប្រធានក្រុមប្រឹក្សាជំនុំជម្រះ
ឬប្រធានក្រុមប្រឹក្សាប្រជុំសម្រេច ឬប្រធានក្រុមប្រឹក្សាប្រជុំផ្សះ
ផ្សាត្រូវចាប់ផ្តើមដំណើរការសវនាការ ឬប្រជុំសម្រេច ឬប្រជុំ
ផ្សះផ្សា ។

១៦.៤.៤.៣ ក្នុងពេលដំណើរការសវនាការ ឬប្រជុំសម្រេច ឬប្រជុំផ្សះផ្សា ប្រសិនបើដើមបណ្តឹងសុំដកពាក្យបណ្តឹង ប្រធានក្រុមប្រឹក្សា ជំនុំជម្រះ ឬប្រធានក្រុមប្រឹក្សាប្រជុំសម្រេច ឬប្រធានក្រុម ប្រឹក្សាប្រជុំផ្សះផ្សា ត្រូវបញ្ចប់ការសួរដេញដោល ឬការផ្សះផ្សា នោះភាម រួចត្រូវអនុវត្តដូចគ្នានឹងចំណុច ១៦.៤.៣ ឬ ១៦.៤.៤ ។

១៦.៤.៥ ជាដំបូងប្រធានក្រុមប្រឹក្សាជំនុំជម្រះ ឬប្រធានក្រុមប្រឹក្សាប្រជុំសម្រេច ត្រូវសួរ ដេញដោលទៅដើមបណ្តឹងមុន រួចត្រូវសួរទៅចុងចម្លើយ ។ បន្ទាប់មកប្រធាន ត្រូវសួរសាក្សីដើមបណ្តឹង សាក្សី ចុងចម្លើយ និងអ្នកពាក់ព័ន្ធ ។

១៦.៤.៦ ប្រសិនបើមានមេធាវីការពារក្តី ប្រធានក្រុមប្រឹក្សាជំនុំជម្រះ ឬប្រធានក្រុមប្រឹក្សា ប្រជុំសម្រេចត្រូវផ្តល់ពេលវេលាឱ្យមេធាវីនិយាយការពារក្នុងក្តី សួរភាគី និង ធ្វើសេចក្តីសន្និដ្ឋានចុងក្រោយមុន ក្រុមប្រឹក្សាជំនុំជម្រះ ឬក្រុមប្រឹក្សាប្រជុំសម្រេច ថយទៅពិភាក្សា ពិចារណា ។

១៦.៤.៧ ក្រោយពីបានដំណើរការសវនាការ ឬប្រជុំសម្រេចតាមលំដាប់លំដោយរួចហើយ ក្រុមប្រឹក្សាជំនុំជម្រះ ឬក្រុមប្រឹក្សាប្រជុំសម្រេចត្រូវថយទៅពិភាក្សា ពិចារណា នៅក្នុងបន្ទប់សម្ងាត់ ។ រាល់ការសម្រេចរបស់ក្រុមប្រឹក្សាជំនុំជម្រះ ឬក្រុម ប្រឹក្សាប្រជុំសម្រេចត្រូវផ្អែកលើអង្គហេតុ និងអង្គច្បាប់ ។

គ. លេខាធិការសវនាការ ឬលេខាធិការអង្គប្រជុំសម្រេច ឬលេខាធិការអង្គប្រជុំផ្សះផ្សា

១៦.៤.៨ លេខាធិការសវនាការ ឬលេខាធិការអង្គប្រជុំសម្រេច ឬលេខាធិការអង្គប្រជុំ ផ្សះផ្សា មានភារកិច្ចដូចខាងក្រោម ៖

១៦.៤.៨.១ បិទផ្សាយ និងអានបទបញ្ជាផ្ទៃក្នុងពេលបើកសវនាការ ឬអង្គ ប្រជុំសម្រេច ឬអង្គប្រជុំផ្សះផ្សាឱ្យអ្នកចូលរួមបានជ្រាប ។

១៦.៤.៨.២ នាំសាក្សីទៅធ្វើសម្បថ (ករណីសវនាការ)។

១៦.៤.៨.៣ ប្រាប់ទៅអ្នកចូលរួមទាំងអស់ឱ្យក្រោកឈរនៅពេលដែលក្រុមប្រឹក្សា ជំនុំជម្រះ ឬក្រុមប្រឹក្សាប្រជុំសម្រេច ឬក្រុមប្រឹក្សាប្រជុំផ្សះផ្សា អញ្ជើញមកដល់ ។

១៦.៤.៨.៤ ពិនិត្យ និងស្រង់វត្តមាន អវត្តមានដើមបណ្តឹង ចុងចម្លើយ អ្នកតំណាង ឬមេធាវី និងសាក្សីដែលត្រូវចូលរួមសវនាការ ឬប្រជុំប្រជុំសម្រេច ឬប្រជុំផ្សះផ្សា។

- ១៦.៨.៨.៥ រាយការណ៍អំពីវត្តមាន ឬអវត្តមានភាគីពាក់ព័ន្ធជូនក្រុមប្រឹក្សាជំនុំជម្រះ ឬក្រុមប្រឹក្សាប្រជុំសម្រេច ឬក្រុមប្រឹក្សាប្រជុំផ្សះផ្សា ។
- ១៦.៨.៨.៦ ត្រូវធ្វើកំណត់ហេតុសវនាការ ឬប្រជុំសម្រេច ឬប្រជុំផ្សះផ្សា ក្នុងពេលជំនុំជម្រះ ឬប្រជុំសម្រេច ឬប្រជុំសម្រេចដោយដៃ ឬដោយកុំព្យូទ័រ ការកត់ត្រាកំណត់ហេតុសវនាការ ឬប្រជុំសម្រេច ឬប្រជុំផ្សះផ្សា មិនត្រូវទុកឱ្យមានចន្លោះបន្ទាត់ទំនេរទេ ពាក្យឆ្លតលុបចោល និងពាក្យសរសេរយោង ត្រូវមានសេចក្តីបញ្ជាក់ និងមានហត្ថលេខាប្រធាន សមាជិកក្រុមប្រឹក្សាជំនុំជម្រះ ឬក្រុមប្រឹក្សាប្រជុំសម្រេច ឬក្រុមប្រឹក្សាប្រជុំផ្សះផ្សា លេខាធិការសវនាការ ឬលេខាធិការអង្គប្រជុំសម្រេច ឬលេខាធិការអង្គប្រជុំផ្សះផ្សា និងភាគី ឬសាក្សី ។
- ១៦.៨.៨.៧ អាសងកសារផ្សេងៗ ដែលពាក់ព័ន្ធតាមការបង្គាប់ពីក្រុមប្រឹក្សាជំនុំជម្រះ ឬក្រុមប្រឹក្សាប្រជុំសម្រេច ឬក្រុមប្រឹក្សាប្រជុំផ្សះផ្សា ។
- ១៦.៨.៨.៨ អញ្ជើញភាគីផ្តិតមេដែលកំណត់ហេតុសវនាការ ឬប្រជុំសម្រេច ឬប្រជុំផ្សះផ្សា ក្នុងករណីដែលភាគីណាមួយមិនព្រមផ្តិតមេដែលលេខាធិការសវនាការ ឬលេខាធិការអង្គប្រជុំសម្រេច ឬលេខាធិការអង្គប្រជុំផ្សះផ្សា ត្រូវចុះនិទ្ទេសអំពីការមិនព្រមផ្តិតមេដែលកំណត់ហេតុនោះ ។

ឃ. ពេលវេលាដោះស្រាយបណ្តឹង

- ១៦.៨.៩ សវនាការ ឬអង្គប្រជុំសម្រេច ឬអង្គប្រជុំផ្សះផ្សា អាចធ្វើជារៀងរាល់ថ្ងៃចាប់ពីម៉ោង ៨:០០ នាទី ព្រឹក ដល់ម៉ោង ១១:៣០ នាទីថ្ងៃត្រង់ និងរសៀលចាប់ពីម៉ោង ១៤:០០ នាទី ដល់ម៉ោង ១៧:៣០ នាទី ។ ក្នុងករណីចាំបាច់សវនាការ ឬអង្គប្រជុំសម្រេច ឬអង្គប្រជុំផ្សះផ្សា អាចបន្តធ្វើទៅតាមស្ថានភាពជាក់ស្តែង ឬធ្វើនៅម៉ោងផ្សេងក្រៅពីការកំណត់នេះ ។
- ១៦.៨.១០ ក្នុងកម្មវិធីមួយពេលនៃការបើកសវនាការ ឬប្រជុំសម្រេច ឬប្រជុំផ្សះផ្សាលើពាក្យបណ្តឹង អាចកំណត់ធ្វើការជំនុំជម្រះ ឬប្រជុំសម្រេច ឬផ្សះផ្សាច្រើនករណីនៃបណ្តឹងបាន ។

ខ. ការជូនដំណឹងបើកសវនាការ ឬបើកអង្គប្រជុំសម្រេច ឬបើកអង្គប្រជុំផ្សះផ្សា

១៦.៨.១១ គ.ឃ/សប ត្រូវពិភាក្សាក្នុងដៃនិសមត្ថកិច្ចរបស់ខ្លួនដើម្បីកំណត់ប្រតិទិនសម្រាប់ប្រជុំសម្រេច ឬ/និងប្រជុំផ្សះផ្សានៅថ្នាក់របស់ខ្លួនទៅតាមករណីនៃបណ្តឹងក្នុងដំណាក់កាលនីមួយៗនៃការបោះឆ្នោត និងទៅតាមរយៈពេលកំណត់ដូចមានចែងនៅក្នុង ច.ប.ឃ.ស និង ប.ន.ឃ.ស និងត្រូវធានាប្រគល់លិខិតអញ្ជើញអំពីការប្រជុំសម្រេច ឬប្រជុំផ្សះផ្សាដល់ភាគីបានទាន់ពេលវេលាយ៉ាងតិចម្ភៃបួន (២៤) ម៉ោង មុនពេលប្រជុំសម្រេច ឬប្រជុំផ្សះផ្សា ។

១៦.៨.១២ គ.ឃ/ខប ត្រូវពិភាក្សាក្នុងដៃនិសមត្ថកិច្ចរបស់ខ្លួនដើម្បីកំណត់ប្រតិទិនសម្រាប់ដោះស្រាយបណ្តឹង ឬ/និងបើកសវនាការនៅថ្នាក់របស់ខ្លួនទៅតាមករណីនៃបណ្តឹងក្នុងដំណាក់កាលនីមួយៗនៃការបោះឆ្នោត និងទៅតាមរយៈពេលកំណត់ដូចមានចែងនៅក្នុង ច.ប.ឃ.ស និង ប.ន.ឃ.ស និងត្រូវធានាប្រគល់លិខិតអញ្ជើញអំពីការបើកសវនាការ ឬប្រជុំផ្សះផ្សាដល់ភាគីបានទាន់ពេលវេលាយ៉ាងតិច ម្ភៃបួន (២៤) ម៉ោង មុនពេលប្រជុំផ្សះផ្សា ហើយត្រូវជូនដំណឹងភ្លាមនៅនឹងកន្លែងផ្សះផ្សាទៅភាគីពាក់ព័ន្ធឱ្យដឹងពីកាលបរិច្ឆេទ និងទីកន្លែងបើកសវនាការតែម្តង ។

១៦.៨.១៣ គ.ជ.ប ត្រូវកំណត់ប្រតិទិនសម្រាប់ដោះស្រាយបណ្តឹង ឬ/និងបើកសវនាការនៅថ្នាក់ គ.ជ.ប ទៅតាមករណីនៃបណ្តឹងក្នុងដំណាក់កាលនីមួយៗនៃការបោះឆ្នោត និងទៅតាមរយៈពេលកំណត់ដូចមានចែងនៅក្នុង ច.ប.ឃ.ស និង ប.ន.ឃ.ស នេះ ។ នាយកដ្ឋានសេវាកម្មច្បាប់ និងវិវាទកម្ម នៃ គ.ជ.ប ត្រូវធានាប្រគល់លិខិតអញ្ជើញអំពីការបើកសវនាការដល់ភាគី ឱ្យបានទាន់ពេលវេលាយ៉ាងតិច ២៤ (ម្ភៃបួន) ម៉ោង មុនពេលបើកសវនាការ ។

១៦.៨.១៤ នាយកដ្ឋានសេវាកម្មច្បាប់ និងវិវាទកម្មនៃ គ.ជ.ប និងសមាជិក ឬមន្ត្រីទទួលបន្ទុកសេវាកម្មច្បាប់ និងវិវាទកម្មនៃគណៈកម្មការរៀបចំការបោះឆ្នោតគ្រប់ថ្នាក់មានភារកិច្ចស៊ើបអង្កេត និងរៀបចំសំណុំរឿងទាំងឡាយសម្រាប់សវនាការ ឬប្រជុំសម្រេច ឬប្រជុំផ្សះផ្សានៅតាមថ្នាក់របស់ខ្លួនឱ្យបានគ្រប់ជ្រុងជ្រោយ ទាំងអង្គហេតុ អង្គច្បាប់ និងឯកសារផ្សេងៗ ដែលពាក់ព័ន្ធនឹងបណ្តឹងតវ៉ា ឬបណ្តឹងជំទាស់ និងផ្តល់ប្រឹក្សាផ្នែកច្បាប់ជូនក្រុមប្រឹក្សាជំនុំជម្រះ ឬក្រុមប្រឹក្សាប្រជុំសម្រេច ឬក្រុមប្រឹក្សាប្រជុំផ្សះផ្សានៅតាមថ្នាក់របស់ខ្លួន ។

១៦.៨.១៥ នាយកដ្ឋានសេវាកម្មច្បាប់ និងវិវាទកម្មនៃ គ.ជ.ប ត្រូវមានវិធានការបណ្តុះបណ្តាលណែនាំសមាជិក ឬមន្ត្រីទទួលបន្ទុកសេវាកម្មច្បាប់ និងវិវាទកម្មនៃ គណៈកម្មការរៀបចំការបោះឆ្នោតគ្រប់ថ្នាក់ ដើម្បីបំពេញការងារជាសេនាធិការ ផ្នែកនេះឱ្យបានល្អនៅថ្នាក់របស់ខ្លួន ។

ច. ការបង្ហាញខ្លួននៅពេលសវនាការ ឬប្រជុំសម្រេច ឬប្រជុំផ្សេងៗ

១៦.៨.១៦ ប្រសិនបើភាគីដើមបណ្តឹងត្រូវបានទទួលលិខិតអញ្ជើញហើយ ប៉ុន្តែភាគីនោះ មិនបានមកបង្ហាញខ្លួននៅថ្ងៃសវនាការ ឬថ្ងៃប្រជុំសម្រេចទេនោះ ក្រុមប្រឹក្សាជំនុំជម្រះ ឬក្រុមប្រឹក្សាប្រជុំសម្រេចត្រូវសម្រេចកំបាំងមុខដើមបណ្តឹង ប៉ុន្តែចាត់ទុកជាចំពោះមុខ ដោយបញ្ជាក់ពីមូលហេតុលើសេចក្តីសម្រេច ។

១៦.៨.១៧ ប្រសិនបើភាគីដើមបណ្តឹងបានទទួលលិខិតអញ្ជើញហើយ ប៉ុន្តែភាគីនោះ មិនបានមកបង្ហាញខ្លួននៅថ្ងៃប្រជុំផ្សេងៗទេនោះ ក្រុមប្រឹក្សាប្រជុំផ្សេងៗត្រូវសម្រេច លើកបណ្តឹងចោល ដោយធ្វើលិខិតជូនដំណឹងទៅភាគីដើមបណ្តឹង ។

១៦.៨.១៨ ប្រសិនបើភាគីដើមបណ្តឹងស្តាប់នោះក្រុមប្រឹក្សាជំនុំជម្រះ ឬក្រុមប្រឹក្សាប្រជុំសម្រេច ឬក្រុមប្រឹក្សាប្រជុំផ្សេងៗ នៅតែបន្តនីតិវិធីរបស់ខ្លួនដដែល ។

១៦.៨.១៩ ប្រសិនបើភាគីចុងចម្លើយស្តាប់ មុនពេលបើកសវនាការ ឬប្រជុំសម្រេច ឬប្រជុំផ្សេងៗ ក្រុមប្រឹក្សាជំនុំជម្រះ ឬក្រុមប្រឹក្សាប្រជុំសម្រេច ឬក្រុមប្រឹក្សាប្រជុំផ្សេងៗត្រូវលុបបណ្តឹងចេញពីបញ្ជី ។

១៦.៨.២០ ប្រសិនបើចុងចម្លើយបានទទួលលិខិតអញ្ជើញហើយ ប៉ុន្តែមិនមកបង្ហាញខ្លួននៅថ្ងៃសវនាការ ឬថ្ងៃប្រជុំសម្រេច ឬថ្ងៃប្រជុំផ្សេងៗ ក្រុមប្រឹក្សាជំនុំជម្រះ ឬក្រុមប្រឹក្សាប្រជុំសម្រេច ឬក្រុមប្រឹក្សាប្រជុំផ្សេងៗនៅតែបន្តនីតិវិធីរបស់ខ្លួនដដែល ។

១៦.៨.២១ ប្រសិនបើចុងចម្លើយមិនបានបង្ហាញខ្លួននៅថ្ងៃសវនាការ ឬថ្ងៃប្រជុំសម្រេច ក្រុមប្រឹក្សាជំនុំជម្រះ ឬក្រុមប្រឹក្សាប្រជុំសម្រេចត្រូវចាត់មន្ត្រីសវនាការ ឬលេខាធិការសវនាការ ឬលេខាធិការអង្គប្រជុំសម្រេចបញ្ជូនសម្រង់សេចក្តីសម្រេចទៅជូនចុងចម្លើយនៅអាសយដ្ឋានរបស់ចុងចម្លើយ ឬទីស្នាក់ការគណបក្សនយោបាយរបស់ចុងចម្លើយនោះ ។ ប្រសិនបើចុងចម្លើយបដិសេធមិនទទួលយកសម្រង់សេចក្តីសម្រេចនោះ ឬលេខាធិការសវនាការ ឬលេខាធិការ អង្គប្រជុំសម្រេចត្រូវចាត់លើសម្រង់សេចក្តីសម្រេចនោះ ដោយបញ្ជាក់អំពីការបដិសេធមិនទទួលយក រួចរក្សាទុកជាឯកសារ ហើយចាត់ទុកថា ចុងចម្លើយបានទទួលសម្រង់សេចក្តីសម្រេចនេះ ។

ឆ. ការប្រកាសសេចក្តីសម្រេច

១៦.៨.២២ ក្រុមប្រឹក្សាជំនុំជម្រះ ឬក្រុមប្រឹក្សាប្រជុំសម្រេច ត្រូវប្រកាសសេចក្តីសម្រេចភ្លាម បន្ទាប់ពីពិភាក្សាគ្នាផ្ទាល់ ។ បញ្ញត្តិនេះមិនត្រូវយកមកអនុវត្តឡើយចំពោះរឿង វិវាទដែលមានភាពស្មុគស្មាញខ្លាំង ឬមានកាលៈទេសៈពិសេសផ្សេងទៀត ប៉ុន្តែ មិនត្រូវឱ្យហួសរយៈពេលកំណត់នៃការដោះស្រាយបណ្តឹងឡើយ ។

១៦.៨.២៣ ការប្រកាសសេចក្តីសម្រេច ត្រូវធ្វើឡើងដោយប្រធានក្រុមប្រឹក្សាជំនុំជម្រះ ឬ ប្រធានក្រុមប្រឹក្សាប្រជុំសម្រេចជាអ្នកអានសេចក្តីសម្រេច ដោយផ្អែកលើច្បាប់ ដើមនៃសេចក្តីសម្រេច ។ ប្រធានក្រុមប្រឹក្សាជំនុំជម្រះ ឬប្រធានក្រុមប្រឹក្សា ប្រជុំសម្រេចអាចចាត់តាំងសមាជិកក្រុមប្រឹក្សាជំនុំជម្រះ ឬសមាជិកក្រុមប្រឹក្សាប្រជុំ សម្រេចណាម្នាក់អានជំនួសបាន ។

ជ. ការធ្វើធានា និងបំពេញសម្រេចសេចក្តីសម្រេច (ន. ១២០៣)

១៦.៨.២៤ សេចក្តីសម្រេចរបស់ក្រុមប្រឹក្សាជំនុំជម្រះនៃ គ.ជ.ប និងក្រុមប្រឹក្សាជំនុំជម្រះនៃ គធ/ខប និងក្រុមប្រឹក្សាប្រជុំសម្រេចនៃ គយ/សប ត្រូវធ្វើឡើងដោយ ផ្អែក តាមកំណត់ហេតុនៃសវនាការជំនុំជម្រះ ឬប្រជុំសម្រេច និងត្រូវចុះហត្ថលេខា ដោយប្រធានក្រុមប្រឹក្សាជំនុំជម្រះ ឬប្រធានក្រុមប្រឹក្សាប្រជុំសម្រេច ។ សេចក្តី សម្រេចនេះត្រូវស្រង់ដាក់ក្នុង ទ.១២០៣ ហើយត្រូវចុះហត្ថលេខា ដោយប្រធាន ក្រុមប្រឹក្សាជំនុំជម្រះ និងលេខាធិការសវនាការ ឬដោយប្រធានក្រុមប្រឹក្សាប្រជុំ សម្រេច និងលេខាធិការអង្គប្រជុំសម្រេច ដោយត្រូវធ្វើឡើងតាមចំនួន និង កម្មវត្ថុនៃបណ្តឹង ឬចំនួនផ្សេងទៀតតាមការចាំបាច់ ។

១៦.៨.២៥ ការបំពេញទ.១២០៣ នៅថ្នាក់ គយ/សប ត្រូវធ្វើជាបី (៣) ច្បាប់ សម្រាប់ ការប្តឹងតវ៉ា ឬបួន (៤) ច្បាប់ សម្រាប់ការប្តឹងជំទាស់ ដើម្បី ៖

- ១៦.៨.២៥.១ ធ្វើជូនសាមីជនអ្នកប្តឹង ឬអ្នកតំណាង មួយ (១) ច្បាប់ ជា បន្ទាន់ ។
- ១៦.៨.២៥.២ ជូន ឬធ្វើជូនអ្នកដែលត្រូវគេប្តឹងជំទាស់ ឬអ្នកតំណាង មួយ (១) ច្បាប់ (ចំពោះបណ្តឹងជំទាស់) ជាបន្ទាន់ ។
- ១៦.៨.២៥.៣ ធ្វើជូន គធ/ខប ពាក់ព័ន្ធ មួយ (១) ច្បាប់ ។
- ១៦.៨.២៥.៤ រក្សាទុកជាឯកសារ មួយ (១) ច្បាប់ ។

១៦.៤.២៦ ការបំពេញ ទ.១២០៣ នៅថ្នាក់ គណ/ខប ត្រូវធ្វើជាបី (៣) ច្បាប់ សម្រាប់
ការប្តឹងតវ៉ា ឬបួន (៤) ច្បាប់ សម្រាប់ការប្តឹងជំទាស់ ដើម្បី ៖

១៦.៤.២៦.១ ធ្វើជូនសាមីជនអ្នកប្តឹង ឬអ្នកតំណាង មួយ (១) ច្បាប់ ជា
បន្ទាន់ ។

១៦.៤.២៦.២ ជូន ឬធ្វើជូនអ្នកដែលត្រូវគេប្តឹងជំទាស់ ឬអ្នកតំណាង មួយ
(១) ច្បាប់ (ចំពោះបណ្តឹងជំទាស់) ជាបន្ទាន់ ។

១៦.៤.២៦.៣ ធ្វើជូន គ.ជ.ប មួយ (១) ច្បាប់ ។

១៦.៤.២៦.៤ រក្សាទុកជាឯកសារ មួយ (១) ច្បាប់ ។

១៦.៤.២៧ ការបំពេញ ទ.១២០៣ នៅ គ.ជ.ប ត្រូវធ្វើជាបី (៣) ច្បាប់ សម្រាប់ការ
ប្តឹងតវ៉ា ឬបួន (៤) ច្បាប់ សម្រាប់ការប្តឹងជំទាស់ ដើម្បី ៖

១៦.៤.២៧.១ ជូនសាមីអ្នកប្តឹង ឬអ្នកតំណាង មួយ (១) ច្បាប់ ជាបន្ទាន់ ។

១៦.៤.២៧.២ ជូន ឬធ្វើជូនអ្នកដែលត្រូវគេប្តឹងជំទាស់ ឬអ្នកតំណាង មួយ
(១) ច្បាប់ (ចំពោះបណ្តឹងជំទាស់) ជាបន្ទាន់ ។

១៦.៤.២៧.៣ ធ្វើជូន គណ/ខប ពាក់ព័ន្ធ មួយ (១) ច្បាប់ ។

១៦.៤.២៧.៤ រក្សាទុកជាឯកសារ មួយ (១) ច្បាប់ ។

ឈ. ទម្រង់ផ្សេងៗនៃសម្រាប់សវនាការ ការប្រជុំសម្រេច និងការប្រជុំផ្សះផ្សា

១៦.៤.២៨ ទម្រង់ផ្សេងៗទៀតសម្រាប់ប្រើប្រាស់ក្នុងសវនាការ ឬការប្រជុំសម្រេច ឬការប្រជុំ
ផ្សះផ្សា ដែលបំពេញដោយ គ.ជ.ប ឬ គណ/ខប ឬ គណ/សប មានជា
អាទិ៍ ៖ លិខិតអញ្ជើញឱ្យចូលរួមសវនាការ ឬការប្រជុំសម្រេច ឬការប្រជុំ
ផ្សះផ្សា និងកំណត់ហេតុសវនាការ ឬកំណត់ហេតុប្រជុំសម្រេច ឬកំណត់ហេតុ
ប្រជុំផ្សះផ្សា ។

១៦.៤.២៩ លិខិតអញ្ជើញឱ្យចូលរួមសវនាការ ឬប្រជុំសម្រេច ឬប្រជុំផ្សះផ្សា ត្រូវបំពេញ
តាមចំនួនជាក់ស្តែងនៃអ្នកពាក់ព័ន្ធ ដែលត្រូវបានអញ្ជើញឱ្យចូលរួម សវនាការ
ឬប្រជុំសម្រេច ឬប្រជុំផ្សះផ្សា រួចប្រគល់ជូនភាគីពាក់ព័ន្ធមួយ (១) ច្បាប់ៗ
និងទុកជាឯកសារមួយ (១) ច្បាប់ ។

១៦.៤.៣០ កំណត់ហេតុប្រជុំផ្សះផ្សា ត្រូវបំពេញដោយលេខាធិការអង្គប្រជុំផ្សះផ្សាចំនួនមួយ
(១) ច្បាប់ ដោយត្រូវកត់ត្រានូវរាល់ចម្លើយដាក់បន្ទុក ឬចម្លើយដោះសាររបស់
ភាគីពាក់ព័ន្ធនិងបណ្តឹង និងលទ្ធផលនៃការផ្សះផ្សា ។

១៦.៨.៣១ កំណត់ហេតុសវនាការ ឬប្រជុំសម្រេច ត្រូវបំពេញដោយលេខាធិការសវនាការ ឬលេខាធិការអង្គប្រជុំសម្រេច ចំនួនមួយ (១) ច្បាប់ ដោយត្រូវកត់ត្រានូវ រាល់ចម្លើយជាក់បន្ត ឬចម្លើយដោះស្រាយរបស់ភាគីពាក់ព័ន្ធនឹងបណ្តឹង ព្រមទាំង ការយល់ឃើញ និងការសម្រេចរបស់ក្រុមប្រឹក្សាជំនុំជម្រះ ឬក្រុមប្រឹក្សាប្រជុំ សម្រេច។

នីតិវិធីដាក់/ទទួលពាក្យបណ្តឹង និងដោះស្រាយបណ្តឹងចំពោះគ្រប់អំពើល្មើសដែលអាចនាំឱ្យមាន ការផ្តន្ទាទោស

ប្រការ ១៦.៩ ខ្លឹមសារក្រោមប្រការនេះកំណត់អំពីនីតិវិធីដាក់/ទទួលពាក្យបណ្តឹង និងដោះស្រាយពាក្យបណ្តឹង ចំពោះ គ្រប់អំពើល្មើសនិងការបោះឆ្នោតដែលអាចនាំឱ្យមានការផ្តន្ទាទោសពិសេសជាប្រាក់ ឬនិង លុបឈ្មោះចេញពីបញ្ជីបោះឆ្នោត ឬ/និងព្រមាន ឬ/និងបញ្ឈប់ពីការងារបោះឆ្នោត ដែលប្រព្រឹត្ត ដោយជនមិនមែនជាមន្ត្រីបោះឆ្នោត ឬ/និងគណបក្សនយោបាយ ឬ/និងជនដែលជាមន្ត្រីបោះ ឆ្នោតដែលបានរំលោភលើបញ្ញត្តិណាមួយនៃ ច.ប.ឃ.ស និង ប.ន.ឃ.ស និង បទបញ្ជាផ្ទៃក្នុង គ.ជ.ប ដែលអាចកើតឡើងនៅគ្រប់ដំណាក់កាលនៃការបោះឆ្នោតជ្រើស រើសក្រុមប្រឹក្សាឃុំ សង្កាត់ ។

ក. បណ្តឹងពាក់ព័ន្ធនឹងជនដែលមិនមែនជាមន្ត្រីបោះឆ្នោត ឬគណបក្សនយោបាយ

១៦.៩.១ ជនណាក៏ដោយ ឬអ្នកតំណាង មានសិទ្ធិដាក់ពាក្យបណ្តឹង ចំពោះជនដែលមិនមែន ជាមន្ត្រីបោះឆ្នោត ឬគណបក្សនយោបាយតាមឋានៈក្រុមទៅ គ.ឃ/សប ឬ គ.ជ/ខប ឬ គ.ជ.ប ក្នុងរយៈពេលបី (៣) ថ្ងៃ យ៉ាងយូរ បន្ទាប់ពីថ្ងៃកើត ហេតុ ឬបន្ទាប់ពីថ្ងៃផ្សះផ្សាមិនសះជាប់របស់ គ.ឃ/សប ឬបន្ទាប់ពីថ្ងៃទទួល សម្រេងសេចក្តីសម្រេចលើបណ្តឹងរបស់ គ.ជ/ខប លើកលែងតែមានកាលបរិច្ឆេទ ផ្សេងពីនេះ ។

១៦.៩.២ ពាក្យបណ្តឹងត្រូវបញ្ជាក់នូវព័ត៌មានចាំបាច់មួយចំនួនដូចមានចែងក្នុងចំណុច ១៦.៣.៥ នៃ ប.ន.ឃ.ស នេះ ។

ក.១. នីតិវិធីដាក់/ទទួលពាក្យបណ្តឹង និងដោះស្រាយពាក្យបណ្តឹងលើ គ.ឃ/សប

ក.១.១ ការដាក់/ទទួលពាក្យបណ្តឹង

១៦.៩.៣ អ្នកប្តឹង ឬអ្នកតំណាងត្រូវបំពេញ ទ.១២០២ ចំនួនបួន (៩) ច្បាប់ ។

១៦.៩.៤ នៅពេលទទួលពាក្យបណ្តឹង គ.ឃ/សប ត្រូវពិនិត្យជាសំខាន់លើព័ត៌មាន ចាំបាច់ មួយចំនួនជាអាទិ៍ ៖ ទី១ ឈ្មោះ និងអាសយដ្ឋានរបស់អ្នកប្តឹង ឬ អ្នកតំណាង ទី២ កម្មវត្ថុនៃបណ្តឹង និងការគោរពអំឡុងពេលកំណត់បី (៣) ថ្ងៃយ៉ាងយូរ បន្ទាប់ពីថ្ងៃកើតហេតុ ។

១៦.៩.៥ បន្ទាប់មក ប្រធាន គ.យ/សប ត្រូវចាត់សមាជិកទទួលបន្ទុកសេវាកម្មច្បាប់ និង វិវាទកម្ម ឱ្យធ្វើកំណត់ហេតុសួរយកព័ត៌មានបន្ថែមពីអ្នកប្តឹង ឬអ្នកតំណាង ដោយ ត្រូវកត់ត្រា រួចឱ្យអ្នកប្តឹង ឬអ្នកតំណាងនោះផ្តិតមេដៃលើកំណត់ហេតុ ។ ក្នុង ករណីអ្នកប្តឹង ឬអ្នកតំណាងមិនព្រមផ្តិតមេដៃ សមាជិកទទួលបន្ទុកសេវាកម្ម ច្បាប់ និងវិវាទកម្ម ត្រូវចុះទិទ្ទេសបញ្ជាក់ពីការមិនព្រមផ្តិតមេដៃលើកំណត់ហេតុនេះ។

១៦.៩.៦ បន្ទាប់ពីបានពិនិត្យលើពាក្យបណ្តឹង និងសួររកតម្រូវក្នុងកំណត់ហេតុ ហើយ ឃើញថា ៖

១៦.៩.៦.១ កម្មវត្ថុនៃបណ្តឹងមិនពាក់ព័ន្ធនឹងការល្មើស ច.ប.យ.ស ឬ ប.ន.យ.ស ឬពាក្យបណ្តឹងមិនគោរពអំឡុងពេលកំណត់បី (៣) ថ្ងៃ បន្ទាប់ពីថ្ងៃកើតហេតុ ឬជាបទល្មើសព្រហ្មទណ្ឌសុទ្ធសាធ ប្រធាន គ.យ/សប ត្រូវចាត់វិធានលើពាក្យបណ្តឹងគ្រប់ច្បាប់ ដោយបញ្ជាក់ពីមូលហេតុ ហើយចុះហត្ថលេខា បោះត្រា គ.យ/សប និងចុះកាលបរិច្ឆេទ រួចប្រគល់ជូនអ្នក ប្តឹងមួយ (១) ច្បាប់ រក្សាទុកជាឯកសារមួយ (១) ច្បាប់ និងផ្ញើជូន គណ/ខប ពាក់ព័ន្ធ មួយ (១) ច្បាប់ ។

១៦.៩.៦.២ ពាក្យបណ្តឹងមិនមានបញ្ជាក់ឈ្មោះ និងអាសយដ្ឋានរបស់អ្នកប្តឹង ឬអ្នកតំណាងមិនមានលិខិតប្រគល់សិទ្ធិជាលាយលក្ខណ៍អក្សរ ឬ លិខិតប្រគល់សិទ្ធិមិនត្រឹមត្រូវ ជាអាទិ៍ គ.យ/សប ត្រូវណែនាំ អ្នកប្តឹង ឬអ្នកតំណាងឱ្យបំពេញបន្ថែមនូវចំណុចខ្វះខាតមិនឱ្យហួស អំឡុងពេលកំណត់នៃការដាក់ពាក្យបណ្តឹង ហើយកត់ត្រាក្នុងកំណត់ ហេតុ ។ ក្នុងករណីដែលដល់ពេលកំណត់ អ្នកប្តឹងមិនបានបំពេញ បន្ថែមនូវចំណុចខ្វះខាត ប្រធាន គ.យ/សប ត្រូវចាត់វិធានលើ ពាក្យបណ្តឹងគ្រប់ច្បាប់ ដោយបញ្ជាក់ពីមូលហេតុ ហើយចុះហត្ថ លេខា បោះត្រា គ.យ/សប និងចុះកាលបរិច្ឆេទ ។

១៦.៩.៦.៣ កម្មវត្ថុនៃបណ្តឹងពាក់ព័ន្ធនឹងការល្មើសលើ ច.ប.យ.ស ឬ ប.ន.យ.ស និងពាក្យបណ្តឹងគោរពអំឡុងពេលកំណត់បី (៣) ថ្ងៃយ៉ាងយូរ បន្ទាប់ពីថ្ងៃកើតហេតុ និងមានលិខិតប្រគល់សិទ្ធិ ត្រឹមត្រូវតាមច្បាប់ (ចំពោះសាមីខ្លួនមិនមែនប្តឹងផ្ទាល់) សមាជិក ទទួលបន្ទុកសេវាកម្មច្បាប់ និងវិវាទកម្ម ត្រូវចុះកាលបរិច្ឆេទ ពេលវេលា ហើយចុះហត្ថលេខា និងបោះត្រា គ.យ/សប

លើពាក្យបណ្តឹងគ្រប់ច្បាប់ រួចត្រូវប្រគល់ជូនអ្នកប្តឹងមួយ (១)
ច្បាប់ ធ្វើជូនចុងចម្លើយមួយ (១) ច្បាប់ រក្សាទុកក្នុងពេល
ប្រជុំផ្សះផ្សាមួយ (១) ច្បាប់ និងទុកបិទផ្សាយជាសាធារណៈ
មួយ (១) ច្បាប់។

ក.១.២ ការដោះស្រាយពាក្យបណ្តឹង

១៦.៩.៧ បន្ទាប់ពីបានទទួលពាក្យបណ្តឹងជាផ្លូវការហើយ គ.យ/សប ត្រូវប្រជុំពិភាក្សា
ដើម្បីពិនិត្យជាបន្ទាន់លើភាពអាចទទួលយកបាននៃបណ្តឹង ។ ក្នុងករណី គ.យ/សប
ពិនិត្យ និងយល់ឃើញថា ពាក្យបណ្តឹង ៖

១៦.៩.៧.១ គ្មានមូលដ្ឋានពាក់ព័ន្ធនឹងការលើសលើ ច.ប.យ.ស ឬ
ប.ន.យ.ស ឬពុំមានព័ត៌មានចាំបាច់ គ.យ/សប ត្រូវធ្វើលិខិត
ជូនដំណឹងបដិសេធតាមលិខិតរដ្ឋបាលទៅអ្នកប្តឹង ដោយបញ្ជាក់
អំពីមូលហេតុឱ្យបានច្បាស់លាស់ ចុះហត្ថលេខា បោះត្រា
គ.យ/សប និងចុះកាលបរិច្ឆេទ ។

១៦.៩.៧.២ កម្មវត្ថុ និងមូលហេតុនៃបណ្តឹងមានលក្ខណៈជាបទល្មើសព្រហ្ម
ទណ្ឌសុទ្ធសាធមិនពាក់ព័ន្ធនឹងបទល្មើសបោះឆ្នោត គ.យ/សប
ត្រូវធ្វើលិខិតជូនដំណឹងបដិសេធតាមលិខិតរដ្ឋបាល ដោយបញ្ជាក់
អំពីមូលហេតុឱ្យបានច្បាស់លាស់ ចុះហត្ថលេខា បោះត្រា គ.យ/សប
និងចុះកាលបរិច្ឆេទ ។

១៦.៩.៧.៣ មានមូលដ្ឋានច្បាប់ត្រឹមត្រូវ និងមានព័ត៌មានចាំបាច់ គ.យ/សប ត្រូវ
បង្កើតក្រុមត្រួតពិនិត្យ និងស្រាវជ្រាវ ដែលអាចមានសមាសភាព
ដូចខាងក្រោម ៖

- ប្រធាន គ.យ/សប ឬអ្នកតំណាង ជាប្រធានក្រុម
- សមាជិក គ.យ/សប មួយ (១) នាក់ ជាសមាជិក
- សមាជិក គ.យ/សប មួយ (១) នាក់ ជាលេខា
ធិការ ។

១៦.៩.៨ ក្រុមត្រួតពិនិត្យ និងស្រាវជ្រាវ ត្រូវបើកការស៊ើបអង្កេតជាបន្ទាន់ដោយសហការ
យ៉ាងជិតស្និទ្ធជាមួយអាជ្ញាធរទទួលបន្ទុកសន្តិសុខបោះឆ្នោត និងអាជ្ញាធរពាក់ព័ន្ធ
នានា ដើម្បីចុះពិនិត្យ និងកត់ត្រាកំណត់ហេតុដល់ទីកន្លែងកើតហេតុ ប្រមូល
ភស្តុតាង សាកសួរសាក្សី និងជនដែលពាក់ព័ន្ធក្នុងបណ្តឹង ។ ប្រធានក្រុមត្រួត
ពិនិត្យ និងស្រាវជ្រាវនេះអាចស្នើសុំ និងអនុញ្ញាតឱ្យអ្នកប្តឹងអមដំណើរជាមួយ
បើមានការ យល់ព្រមពីអ្នកប្តឹង ។

១៦.៩.៩ បន្ទាប់ពីក្រុមត្រួតពិនិត្យស៊ើបអង្កេតចប់ ហើយលទ្ធផលពិនិត្យឃើញថា ជន ដែលត្រូវគេប្តឹងចោទប្រកាន់នោះ មិនបានប្រព្រឹត្តល្មើសពាក់ព័ន្ធនឹងល្មើសលើ ច.ប.ឃ.ស និង ប.ន.ឃ.ស នេះ គឃ/សប ត្រូវធ្វើលិខិតជូនដំណឹង បដិសេធតាមលិខិតរដ្ឋបាល ដោយបញ្ជាក់អំពីមូលហេតុឱ្យបានច្បាស់លាស់ ចុះហត្ថលេខា បោះត្រា គឃ/សប និងចុះកាលបរិច្ឆេទ ។

១៦.៩.១០ ក្នុងករណីលទ្ធផលនៃការស៊ើបអង្កេតឃើញថា ជនដែលត្រូវគេប្តឹងចោទប្រកាន់ បានប្រព្រឹត្តល្មើសនឹង ច.ប.ឃ.ស និង ប.ន.ឃ.ស គឃ/សប ត្រូវ អញ្ជើញភាគីទំនាស់ទាំងអស់មកធ្វើការផ្សះផ្សាតាមថ្ងៃ និងពេលវេលាសមស្រប ជាបន្ទាន់កំណត់ដោយ គឃ/សប ។

១៦.៩.១១ គឃ/សប ត្រូវធ្វើកំណត់ហេតុនៃការផ្សះផ្សា ដោយឱ្យគូភាគី និងសាក្សីផ្តិត មេដៃលើកំណត់ហេតុផ្សះផ្សានោះ ។

១៦.៩.១១.១ ប្រសិនបើការផ្សះផ្សា ឈានទៅដល់ការព្រមព្រៀងគ្នារវាងភាគី មានទំនាស់ គឃ/សប ត្រូវកត់ត្រាក្នុងកំណត់ហេតុផ្សះផ្សានោះ ឱ្យបានច្បាស់ថា ភាគីទំនាស់យល់ព្រមសះជានឹងគ្នា ដោយឱ្យភាគី ទំនាស់ផ្តិតមេដៃលើកំណត់ហេតុផ្សះផ្សានោះ បន្ទាប់មកត្រូវបញ្ជូន កំណត់ហេតុផ្សះផ្សានោះជាបន្ទាន់មក គធ/ខប ។

១៦.៩.១១.២ ប្រសិនបើការផ្សះផ្សា មិនអាចឈានទៅដល់ការព្រមព្រៀងគ្នារវាង ភាគីមានទំនាស់ទេ គឃ/សប ត្រូវកត់ត្រាក្នុងកំណត់ហេតុផ្សះផ្សា នោះ ឱ្យបានច្បាស់ថា ភាគីទំនាស់មិនព្រមសះជានឹងគ្នាទេ ។

១៦.៩.១២ សមាសភាព ការប្រព្រឹត្តទៅ និងសិទ្ធិអំណាចរបស់ក្រុមប្រឹក្សាប្រជុំផ្សះផ្សានៃ គឃ/សប ត្រូវអនុវត្តតាមចំណុច ក ក្រោមប្រការ ១៦.២ នៃ ប.ន.ឃ.ស នេះ ។

ក.២. នីតិវិធីដាក់/ទទួលពាក្យបណ្តឹង និងដោះស្រាយពាក្យបណ្តឹងនៅ គធ/ខប

ក.២.១ ការដាក់/ទទួលពាក្យបណ្តឹង

១៦.៩.១៣ ភាគីវិវាទ ឬអ្នកតំណាងដែលមិនសុខចិត្តនឹងការផ្សះផ្សារបស់ គឃ/សប ហើយដែលមានបំណងប្តឹងទៅ គធ/ខប អាចប្តឹងទៅ គធ/ខប ក្នុងរយៈពេល បី (៣) ថ្ងៃយ៉ាងយូរ បន្ទាប់ពីថ្ងៃ គឃ/សប ផ្សះផ្សាររួច ។ អ្នកប្តឹង ឬអ្នក តំណាងត្រូវបំពេញ ទ.១២០២ ចំនួនបួន (៤) ច្បាប់ ។

១៦.៩.១៤ ពាក្យបណ្តឹងត្រូវបញ្ជាក់នូវព័ត៌មានចាំបាច់មួយចំនួនដូចមានចែងក្នុងចំណុច ១៦.៣.៥ នៃ ប.ន.យ.ស នេះ ។

១៦.៩.១៥ នៅពេលបានទទួលពាក្យបណ្តឹង គណ/ខប ត្រូវពិនិត្យជាសំខាន់លើព័ត៌មានចាំបាច់ មួយចំនួន ជាអាទិ៍ ៖ ទី១ ឈ្មោះ និងអាសយដ្ឋានរបស់អ្នកប្តឹង ឬអ្នកតំណាង ទី២ កម្មវត្ថុនៃបណ្តឹង និងការគោរពអំឡុងពេលកំណត់បី (៣) ថ្ងៃយ៉ាងយូរ បន្ទាប់ពីថ្ងៃផ្សះផ្សា ។

១៦.៩.១៦ បន្ទាប់មក ប្រធាន គណ/ខប ត្រូវចាត់ជំនួយការទទួលបន្ទុកសេវាកម្មច្បាប់ និង វិវាទកម្ម ឬមន្ត្រីដែលបានទទួលសិទ្ធិឱ្យធ្វើកំណត់ហេតុសួររយកព័ត៌មានបន្ថែមពី អ្នកប្តឹង ឬអ្នកតំណាង ដោយត្រូវកត់ត្រា រួចឱ្យអ្នកប្តឹង ឬអ្នកតំណាងនោះផ្តិតមេ ដៃលើកំណត់ហេតុ ។ ក្នុងករណីអ្នកប្តឹង ឬអ្នកតំណាងមិនព្រមផ្តិតមេដៃ មន្ត្រី ដែលបានទទួលសិទ្ធិជាលាយលក្ខណ៍អក្សរ ត្រូវចុះទិទ្ទេសបញ្ជាក់ពីការមិនព្រមផ្តិត មេដៃលើកំណត់ហេតុនេះ ។

១៦.៩.១៧ បន្ទាប់ពីបានពិនិត្យលើពាក្យបណ្តឹង និងសួររកត់ត្រាក្នុងកំណត់ហេតុ ហើយឃើញ ថា ៖

១៦.៩.១៧.១ កម្មវត្ថុនៃបណ្តឹងមិនពាក់ព័ន្ធនឹងការល្មើស ច.ប.យ.ស ឬ ប.ន.យ.ស ឬពាក្យបណ្តឹងមិនគោរពអំឡុងពេលកំណត់បី (៣) ថ្ងៃ បន្ទាប់ពីថ្ងៃផ្សះផ្សាមិនសះជា ឬពាក្យបណ្តឹងដែលត្រូវបានភាគីទំនាស់ សះជានឹងគ្នានឹងគ្នារួចហើយនៅ គ.យ/សប ប្រធាន គណ/ខប ឬមន្ត្រីដែលបានទទួលសិទ្ធិជាលាយលក្ខណ៍អក្សរ ត្រូវចារបដិសេធ លើពាក្យបណ្តឹងគ្រប់ច្បាប់ ដោយបញ្ជាក់ពីមូលហេតុ ហើយចុះ ហត្ថលេខា បោះត្រា គណ/ខប និងចុះកាលបរិច្ឆេទ រួចប្រគល់ ជូនអ្នកប្តឹងមួយ (១) ច្បាប់ រក្សាទុកជាឯកសារមួយ (១) ច្បាប់ និងផ្ញើជូន គ.ជ.ប មួយ (១) ច្បាប់ ។

១៦.៩.១៧.២ ពាក្យបណ្តឹងមិនមានបញ្ជាក់ឈ្មោះ និងអាសយដ្ឋានរបស់អ្នកប្តឹង ឬអ្នកតំណាង មិនមានលិខិតប្រគល់សិទ្ធិជាលាយលក្ខណ៍អក្សរ ឬលិខិតប្រគល់សិទ្ធិមិនត្រឹមត្រូវ ជាអាទិ៍ គណ/ខប ត្រូវណែនាំ អ្នកប្តឹង ឬអ្នកតំណាងឱ្យបំពេញបន្ថែមនូវចំណុចខ្លះខាតមិនឱ្យហួស អំឡុងពេលកំណត់នៃការដាក់ពាក្យបណ្តឹង ហើយកត់ត្រាក្នុងកំណត់

ហេតុ ។ ក្នុងករណីដែលដល់ពេលកំណត់ អ្នកប្តឹងមិនបានបំពេញ បន្ថែមនូវចំណុចខ្លះខាត គឃ/ខប ត្រូវបានបដិសេធលើពាក្យបណ្តឹង គ្រប់ច្បាប់ ដោយបញ្ជាក់ពីមូលហេតុដែលមិនអាចទទួលយកមក ដោះស្រាយបាន ។

១៦.៩.១៧.៣ កម្មវត្ថុនៃបណ្តឹងពាក់ព័ន្ធនឹងការលើសលើ ច.ប.ឃ.ស ឬ ប.ន.ឃ.ស និងពាក្យបណ្តឹងគោរពអំឡុងពេលកំណត់បី (៣) ថ្ងៃយ៉ាងយូរ បន្ទាប់ពីថ្ងៃផ្សះផ្សា និងមានលិខិតប្រគល់សិទ្ធិ ត្រឹមត្រូវតាមច្បាប់ (ចំពោះសាមីខ្លួនមិនចូលខ្លួនប្តឹងផ្ទាល់) ជំនួយការ ទទួលបន្ទុកសេវាកម្មច្បាប់ និងវិវាទកម្ម ឬមន្ត្រីដែលបានទទួល សិទ្ធិត្រូវចុះកាលបរិច្ឆេទ ពេលវេលា ហើយចុះហត្ថលេខា និងបោះត្រា គឃ/ខប លើពាក្យបណ្តឹងគ្រប់ច្បាប់ រួចត្រូវ ប្រគល់ជូនអ្នកប្តឹងមួយ (១) ច្បាប់ ធ្វើជូនចុងចម្លើយ មួយ (១)ច្បាប់ រក្សាទុកក្នុងពេលប្រជុំផ្សះផ្សាមួយ (១)ច្បាប់ និង ទុកបិទផ្សាយជាសាធារណៈមួយ (១) ច្បាប់។

ក.២.២ ការដោះស្រាយពាក្យបណ្តឹង

១៦.៩.១៨ បន្ទាប់ពីបានទទួលពាក្យបណ្តឹងជាផ្លូវការហើយ គឃ/ខប ត្រូវប្រជុំពិភាក្សា ដើម្បី ពិនិត្យជាបន្ទាន់លើភាពអាចទទួលយកបាននៃបណ្តឹង ។ ក្នុងករណី គឃ/ខប ពិនិត្យ និងយល់ឃើញថា ពាក្យបណ្តឹង ៖

១៦.៩.១៨.១ គ្មានមូលដ្ឋានពាក់ព័ន្ធនឹងការលើសលើ ច.ប.ឃ.ស ឬ ប.ន.ឃ.ស ឬពុំមានព័ត៌មានចាំបាច់ គឃ/ខប ត្រូវធ្វើលិខិតជូនដំណឹងបដិសេធតាមលិខិតរដ្ឋបាលទៅអ្នកប្តឹង ដោយបញ្ជាក់អំពីមូលហេតុឱ្យបាន ច្បាស់លាស់ ចុះហត្ថលេខា បោះត្រា គឃ/ខប និងចុះកាលបរិច្ឆេទ ។

១៦.៩.១៨.២ កម្មវត្ថុ និងមូលហេតុនៃបណ្តឹងមានលក្ខណៈជាបទល្មើសព្រហ្មទណ្ឌ សុទ្ធសាធមិនពាក់ព័ន្ធនឹងបទល្មើសបោះឆ្នោត គឃ/ខប ត្រូវធ្វើលិខិតជូនដំណឹងបដិសេធតាមលិខិតរដ្ឋបាល ដោយបញ្ជាក់ អំពីមូលហេតុឱ្យបានច្បាស់លាស់ ចុះហត្ថលេខា បោះត្រា គឃ/ខប និងចុះកាលបរិច្ឆេទ ។

១៦.៩.១៨.៣ មានមូលដ្ឋានច្បាប់ត្រឹមត្រូវ និងមានព័ត៌មានចាំបាច់ គឃ/ខប ត្រូវបង្កើតក្រុមត្រួតពិនិត្យ និងស្រាវជ្រាវ ដែលអាចមានសមាស ភាពដូចខាងក្រោម ៖

- ប្រធាន គណៈ/ខប ឬអ្នកតំណាង ជាប្រធានក្រុម
- សមាជិក គណៈ/ខប មួយ (១) នាក់ ជាសមាជិក
- មន្ត្រីសេវាកម្មច្បាប់ និងវិវាទកម្ម មួយ (១) នាក់ ជាលេខាធិការ ។

១៦.៩.១៩ ក្រុមត្រួតពិនិត្យ និងស្រាវជ្រាវ ត្រូវបើកការស៊ើបអង្កេតជាបន្ទាន់ដោយសហការយ៉ាងជិតស្និទ្ធជាមួយអាជ្ញាធរទទួលបន្ទុកសន្តិសុខបោះឆ្នោត និងអាជ្ញាធរពាក់ព័ន្ធនានា ដើម្បីចុះពិនិត្យ និងកត់ត្រាកំណត់ហេតុដល់ទីកន្លែងកើតហេតុ ប្រមូលភស្តុតាង សាកសួរសាក្សី និងជនដែលពាក់ព័ន្ធក្នុងបណ្តឹង ។ ប្រធានក្រុមត្រួតពិនិត្យ និងស្រាវជ្រាវនេះអាចស្នើសុំ និងអនុញ្ញាតឱ្យអ្នកប្តឹងអមដំណើរ ជាមួយបើមានការយល់ព្រមពីអ្នកប្តឹង ។

១៦.៩.២០ បន្ទាប់ពីក្រុមត្រួតពិនិត្យស៊ើបអង្កេតចប់ ហើយលទ្ធផលពិនិត្យឃើញថា ជនដែលត្រូវគេប្តឹងចោទប្រកាន់នោះ មិនបានប្រព្រឹត្តល្មើសពាក់ព័ន្ធនឹងល្មើសលើ ច.ប.ឃ.ស និង ប.ន.ឃ.ស នេះ គណៈ/ខប ត្រូវធ្វើវិធានការដំណឹងបដិសេធតាមលិខិតរដ្ឋបាល ដោយបញ្ជាក់អំពីមូលហេតុឱ្យបានច្បាស់លាស់ ចុះហត្ថលេខា បោះត្រា គណៈ/ខប និងចុះកាលបរិច្ឆេទ ។

១៦.៩.២១ ក្នុងករណីលទ្ធផលនៃការស៊ើបអង្កេតឃើញថា ជនដែលត្រូវគេប្តឹងចោទប្រកាន់បានប្រព្រឹត្តល្មើសនឹង ច.ប.ឃ.ស និង ប.ន.ព.ស គណៈ/ខប ត្រូវអញ្ជើញភាគីទំនាស់ទាំងអស់មកធ្វើការផ្សះផ្សាតាមថ្ងៃ និងពេលវេលាសមស្របជាបន្ទាន់កំណត់ដោយ គណៈ/ខប ។

១៦.៩.២២ គណៈ/ខប ត្រូវធ្វើកំណត់ហេតុនៃការផ្សះផ្សា ដោយឱ្យភាគី និងសាក្សីផ្តិតមេដៃលើកំណត់ហេតុផ្សះផ្សានោះ ។

១៦.៩.២២.១ ប្រសិនបើការផ្សះផ្សា ឈានទៅដល់ការព្រមព្រៀងគ្នារវាងភាគីមានទំនាស់ គណៈ/ខប ត្រូវកត់ត្រាក្នុងកំណត់ហេតុផ្សះផ្សានោះឱ្យបានច្បាស់ថា ភាគីទំនាស់យល់ព្រមសះជាដឹងគ្នា ដោយឱ្យភាគីទំនាស់ផ្តិតមេដៃលើកំណត់ហេតុផ្សះផ្សានោះ បន្ទាប់មកត្រូវបញ្ជូនកំណត់ហេតុផ្សះផ្សានោះជាបន្ទាន់មក គ.ជ.ប ។

១៦.៩.២២.២ ប្រសិនបើការផ្សះផ្សា មិនអាចឈានទៅដល់ការព្រមព្រៀងគ្នារវាងភាគីមានទំនាស់ទេ គណៈ/ខប ត្រូវកត់ត្រាក្នុងកំណត់ហេតុផ្សះ

ផ្សារនោះ ឱ្យបានច្បាស់ថា ភាគីទំនាស់មិនព្រមសះជាដឹងគ្នាទេ ។
គណ/ខប ត្រូវកំណត់កាលបរិច្ឆេទបើកសវនាការជាសាធារណៈ
មួយ (១) ថ្ងៃយ៉ាងយូរ បន្ទាប់ពីថ្ងៃផ្សះផ្សា និងត្រូវជូនដំណឹង
ភ្លាមនៅនឹងកន្លែងផ្សះផ្សាទៅភាគីពាក់ព័ន្ធឱ្យដឹងពីកាលបរិច្ឆេទ និង
ទីកន្លែងបើកសវនាការតែម្តង ។

១៦.៩.២៣ សមាសភាព ការប្រព្រឹត្តទៅ និងសិទ្ធិអំណាចរបស់ក្រុមប្រឹក្សាជំនុំជម្រះ ឬក្រុម
ប្រឹក្សាប្រជុំផ្សះផ្សានៃ គណ/ខប ត្រូវអនុវត្តតាមចំណុច ខ. ក្រោមប្រការ
១៦.២ នៃ ប.ន.យ.ស នេះ ។

ក.៣. សិទ្ធិវិវាទ/ទទួលបានការប្រឈន់ និងដោះស្រាយការប្រឈន់នៃ គ.ជ.ប

ក.៣.១ ការដាក់/ទទួលបានការប្រឈន់

១៦.៩.២៤ ភាគីវិវាទ ឬអ្នកតំណាងដែលមិនសុខចិត្តនឹងសេចក្តីសម្រេចរបស់ គណ/ខប
អាចប្តឹងបន្តទៅ គ.ជ.ប ក្នុងរយៈពេលបី (៣) ថ្ងៃយ៉ាងយូរ បន្ទាប់ពីថ្ងៃ
បានទទួលសម្រេចសេចក្តីសម្រេចរបស់ គណ/ខប ។

១៦.៩.២៥ មន្ត្រីទទួល និងពិនិត្យពាក្យបណ្តឹងនៅ គ.ជ.ប ត្រូវពិនិត្យឱ្យប្រាកដថាព័ត៌មាន
ចាំបាច់មួយចំនួនត្រូវបានបំពេញក្នុងពាក្យបណ្តឹង ដូចមានចែងក្នុងចំណុច ១៦.៣.៥
នៃ ប.ន.យ.ស នេះ និងគោរពអំឡុងពេលកំណត់ ។

១៦.៩.២៦ ក្នុងករណីពាក្យបណ្តឹងពុំបានធ្វើឡើងក្នុងអំឡុងពេលកំណត់បី (៣) ថ្ងៃយ៉ាងយូរ
បន្ទាប់ពីថ្ងៃបានទទួល ទ.១២០៣ របស់ គណ/ខប អគ្គលេខាធិការនៃ គ.ជ.ប
ត្រូវចារបដិសេធលើពាក្យបណ្តឹងនោះ ដោយបញ្ជាក់អំពីមូលហេតុ។

១៦.៩.២៧ មន្ត្រីស៊ើបអង្កេត ឬមន្ត្រីជំនាញនៃនាយកដ្ឋានសេវាកម្មច្បាប់ និងវិវាទកម្ម ត្រូវ
ធ្វើកំណត់ហេតុសាកសួរយកព័ត៌មានបន្ថែមពីអ្នកប្តឹង ឬអ្នកតំណាង ដោយត្រូវ
កត់ត្រាឱ្យបានច្បាស់លាស់ រួចឱ្យអ្នកប្តឹង ឬអ្នកតំណាងផ្តិតមេដៃលើកំណត់
ហេតុនោះ ។ ក្នុងករណីអ្នកប្តឹង ឬអ្នកតំណាង មិនព្រមផ្តិតមេដៃ មន្ត្រីដែល
បានទទួលសិទ្ធិ ត្រូវចុះនិទ្ទេសបញ្ជាក់ពីការមិនព្រមផ្តិតមេដៃលើកំណត់ហេតុនេះ ។

១៦.៩.២៨ បន្ទាប់ពីបានទទួលពាក្យបណ្តឹង គ.ជ.ប ត្រូវពិនិត្យជាបន្ទាន់លើភាពអាចទទួល
យកបាននៃបណ្តឹង ជាអាទិ៍ ៖ អត្តសញ្ញាណនៃអ្នកប្តឹង លិខិតប្រគល់សិទ្ធិ កម្មវត្ថុ
នៃបណ្តឹង មូលដ្ឋានច្បាប់នៃបណ្តឹង ។

ក.៣.២ ការដោះស្រាយការប្រឈន់

១៦.៩.២៩ ពាក្យបណ្តឹង ដែលគ្មានមូលដ្ឋានច្បាប់ត្រឹមត្រូវ ឬពុំមានបញ្ជាក់ព័ត៌មានគ្រប់គ្រាន់
គ.ជ.ប ត្រូវពិនិត្យសម្រេច ហើយប្រគល់សិទ្ធិឱ្យអគ្គលេខាធិការធ្វើលិខិតជូន
ដំណឹងបដិសេធដោយបញ្ជាក់អំពីមូលហេតុដែលមិនអាចទទួលយកមកដោះស្រាយបាន។

១៦.៩.៣០ ប្រសិនបើពាក្យបណ្តឹងមានលក្ខខណ្ឌដូចមានចែងក្រោមចំណុច ១៦.៩.១៥ នៃ ប.ន.ឃ.ស នេះ គ.ជ.ប ត្រូវកំណត់នីតិវិធីដោះស្រាយ ។

១៦.៩.៣១ គ.ជ.ប អាចបើកការស៊ើបអង្កេតជាបន្ទាន់ ចំពោះករណីណាដែលយល់ថាជាការ ចាំបាច់ និងស្មុគស្មាញ ។

១៦.៩.៣២ បន្ទាប់ពីទទួលបានពាក្យបណ្តឹង និងក្រោយពីបានស្រាវជ្រាវស៊ើបអង្កេតចប់សព្វ គ្រប់ គ.ជ.ប មានសិទ្ធិមិនយកបណ្តឹងនោះមកបើកសវនាការដោះស្រាយ ប្រសិន បើយល់ឃើញថា ពាក្យបណ្តឹងផ្ទុយនឹងទម្រង់ ឬគតិច្បាប់ ឬនិងមិនមានអំណះ អំណាងណាមួយពាក់ព័ន្ធនឹងកម្មវត្ថុនៃបណ្តឹងដែលអាចយកមកដោះស្រាយបាន ឬនិង អំណះអំណាងស្រពេចស្រពិល មិនច្បាស់លាស់ ឬនិងតាមការស៊ើបអង្កេត ស្រាវជ្រាវរបស់ គ.ជ.ប ឃើញថាផ្ទុយពីការអះអាងក្នុងពាក្យបណ្តឹង ។ ការ បដិសេធមិនទទួលដោះស្រាយរបស់ គ.ជ.ប ធ្វើតាមរយៈលិខិតជូនដំណឹងបដិសេធព្រម បែបបទទទួលបានក្នុងរយៈពេលសមស្របមួយទៅដើមបណ្តឹង ដើម្បីជូនជ្រាបថា បណ្តឹងរបស់គាត់មិនត្រូវបានយកមកដោះស្រាយទេ ។

១៦.៩.៣៣ បន្ទាប់ពីបានធ្វើការស៊ើបអង្កេតចប់សព្វគ្រប់ ប្រសិនបើ គ.ជ.ប រកឃើញ ភស្តុតាងពាក់ព័ន្ធនឹងកម្មវត្ថុនៃបណ្តឹង គ.ជ.ប ត្រូវបើកសវនាការជាសាធារណៈ ដោះស្រាយបណ្តឹងតាមពេលវេលាសមគួរជាបន្ទាន់ ដោយត្រូវចាត់ចែងជូនដំណឹង ទៅភាគីពាក់ព័ន្ធឱ្យដឹងពីកាលបរិច្ឆេទ និងទីកន្លែងបើកសវនាការ ។

១៦.៩.៣៤ គ.ជ.ប ត្រូវបើកសវនាការជាសាធារណៈសម្រេចយល់ព្រម ឬបដិសេធ ឬយល់ ព្រម ឬបដិសេធមួយផ្នែកលើបណ្តឹងដោយចេញ ទ.១២០៣ ចំនួន បួន (៤) ច្បាប់ ។

១៦.៩.៣៥ សមាសភាព ការប្រព្រឹត្តទៅ និងសិទ្ធិអំណាចរបស់ក្រុមប្រឹក្សាជំនុំជម្រះនៃ គ.ជ.ប ត្រូវអនុវត្តតាមចំណុច គ. ក្រោមប្រការ ១៦.២ នៃ ប.ន.ព.ស នេះ ។

ខ. បណ្តឹងពាក់ព័ន្ធនឹងជនជាមន្ត្រីបោះឆ្នោត

១៦.៩.៣៦ គ្រប់ពាក្យបណ្តឹងពាក់ព័ន្ធនឹងអំពើល្មើសដែលបានល្មើសលើ ច.ប.ឃ.ស និង ប.ន.ឃ.ស នេះ ដែលប្តឹងមន្ត្រី ឬសមាជិកគណៈកម្មការរៀបចំការបោះឆ្នោត គ្រប់លំដាប់ថ្នាក់ ឬមន្ត្រីនៅទីស្តីការ គ.ជ.ប ត្រូវដាក់ទៅគណៈកម្មការថ្នាក់លើ មួយថ្នាក់ក្នុងរយៈពេលបី (៣) ថ្ងៃយ៉ាងយូរ បន្ទាប់ពីថ្ងៃកើតហេតុ លើកលែងតែ មានកាលបរិច្ឆេទកំណត់ផ្សេងពីនេះក្នុង ច.ប.ឃ.ស និង ប.ន.ឃ.ស នេះ ។

១៦.៩.៣៧ បណ្ឌិតពាក់ព័ន្ធនឹងសមាជិក គកប/គករ ដំបូងត្រូវប្តឹងទៅ គយ/សប តាម
លក្ខខណ្ឌដូចបានកំណត់ក្នុងចំណុច ១៦.៩.៣ រហូតដល់ចំណុច ១៦.៩.៣៥ ។

១៦.៩.៣៨ បណ្ឌិតពាក់ព័ន្ធនឹងសមាជិក គយ/សប ដំបូងត្រូវប្តឹងទៅ គធម/ប តាមលក្ខ
ខណ្ឌដូចបានកំណត់ក្នុងចំណុច ១៦.៩.១៣ រហូតដល់ចំណុច ១៦.៩.៣៥ ។

១៦.៩.៣៩ បណ្ឌិតពាក់ព័ន្ធនឹងមន្ត្រីនៅ គធម/ប ត្រូវប្តឹងទៅប្រធាន គធម/ប តាមលក្ខ
ខណ្ឌដូចបានកំណត់ក្នុងចំណុច ១៦.៩.១៣ រហូតដល់ចំណុច ១៦.៩.៣៥ ។

១៦.៩.៤០ បណ្ឌិតពាក់ព័ន្ធនឹងសមាជិក គធម/ប ត្រូវប្តឹងទៅ គ.ជ.ប តាមលក្ខខណ្ឌដូច
បានកំណត់ក្នុងចំណុច ១៦.៩.២៤ រហូតដល់ចំណុច ១៦.៩.៣៥ ។

១៦.៩.៤១ បណ្ឌិតពាក់ព័ន្ធនឹងមន្ត្រីនៅទីស្តីការ គ.ជ.ប ត្រូវប្តឹងទៅប្រធាន គ.ជ.ប តាមលក្ខ
ខណ្ឌដូចបានកំណត់ក្នុងចំណុច ១៦.៩.២៤ រហូតដល់ចំណុច ១៦.៩.៣៥ ។

១៦.៩.៤២ បណ្ឌិតពាក់ព័ន្ធនឹងគណៈកម្មាធិការជាតិរៀបចំការបោះឆ្នោត ត្រូវប្តឹងទៅរដ្ឋសភា
ដោយអនុលោមតាម ច.ប.ត.រ ។

១៦.៩.៤៣ បណ្ឌិតចោទប្រកាន់សមាជិក ឬមន្ត្រីដែលបដិសេធមិនទទួលពាក្យបណ្តឹងដោយ
គ្មានមូលហេតុ និងគតិច្បាប់ត្រឹមត្រូវ និងមិនព្រមដោះស្រាយបណ្តឹងដែល
មន្ត្រីនោះបានទទួលពាក្យបណ្តឹងរួចហើយ ត្រូវដាក់ទៅគណៈកម្មការថ្នាក់លើមួយ
ថ្នាក់ក្នុងរយៈពេលបី (៣) ថ្ងៃយ៉ាងយូរ បន្ទាប់ពីថ្ងៃកើតហេតុ ។ ក្នុងករណី
ដែល ៖

១៦.៩.៤៣.១ រកឃើញថា សមាជិក ឬមន្ត្រីនោះ ពិតជាបានប្រព្រឹត្តផ្ទុយនឹង
ច.ប.យ.ស និង ប.ន.យ.ស នេះ ប្រាកដមែន សមាជិក
ឬមន្ត្រីនោះត្រូវទទួលទណ្ឌកម្មស្របតាម ច.ប.យ.ស ។

១៦.៩.៤៣.២ រកឃើញថា សមាជិក ឬមន្ត្រីនោះ បានគោរពតាម ច.ប.យ.ស
និង ប.ន.យ.ស ត្រឹមត្រូវហើយ ត្រូវបដិសេធពាក្យបណ្តឹង
នោះ ហើយពាក្យបណ្តឹងដែលត្រូវបានបដិសេធនឹងមិនដោះ
ស្រាយនោះ ក៏ត្រូវបានបដិសេធផងដែរ ។



ឧបសម្ព័ន្ធទី ១

**សម្រាប់ខ្លឹមសារចេញពីជំពូកទី ៣ នៃបទបញ្ជា និងនីតិវិធី
សម្រាប់ការពិនិត្យបញ្ជីឈ្មោះ និងចុះឈ្មោះបោះឆ្នោតប្រចាំឆ្នាំ
(ការិយាល័យចុះឈ្មោះបោះឆ្នោត)**

ការកំណត់ទីតាំងការិយាល័យចុះឈ្មោះបោះឆ្នោត

ប្រការ ៣.១ គជប ត្រូវកំណត់ទីតាំងការិយាល័យចុះឈ្មោះបោះឆ្នោតចំនួនមួយ ឬ ច្រើនក្នុងឃុំ សង្កាត់ ដើម្បីយក ទៅប្រើប្រាស់ផ្តើមការពិនិត្យបញ្ជីឈ្មោះ និងចុះឈ្មោះបោះឆ្នោតប្រចាំឆ្នាំ ។

៣.១.១ គជប ត្រូវធានាថា ក្រុមប្រឹក្សាឃុំ សង្កាត់ និងស្មៀន បានរួមចំណែកក្នុងការ កែសម្រួល និងលើកស្ទើរកំណត់ចំនួន និងទីតាំងថ្មីនៃការិយាល័យចុះឈ្មោះបោះឆ្នោត ក្នុងឃុំ សង្កាត់ឱ្យបានសមស្រប ដើម្បីបង្កលក្ខណៈងាយស្រួលឱ្យការពិនិត្យ បញ្ជីឈ្មោះ និងចុះឈ្មោះបោះឆ្នោត សំរេចបានលឿនរហ័ស ។

៣.១.២ ការិយាល័យចុះឈ្មោះបោះឆ្នោតជាគោលការណ៍ គឺត្រូវមានទីតាំងនៅសាលាឃុំ សង្កាត់ ឬនៅទីតាំងណាមួយសមស្រប ហើយការិយាល័យចុះឈ្មោះបោះឆ្នោត ផ្សេងទៀត ត្រូវមានទីតាំងនៅតាមភូមិមួយចំនួន ដែលមានចម្ងាយលើសពី ៥ គីឡូម៉ែត្រ ពីសាលាឃុំ សង្កាត់ ឬមានទីតាំងនៅភូមិសាស្ត្រស្មុគស្មាញដែល ប្រជាពលរដ្ឋពិបាកធ្វើដំណើរមកចុះឈ្មោះបោះឆ្នោតនៅសាលាឃុំ សង្កាត់ ។

៣.១.២.១ ការិយាល័យចុះឈ្មោះបោះឆ្នោតដែលមានទីតាំងនៅសាលាឃុំសង្កាត់ គឺជាការិយាល័យចុះឈ្មោះបោះឆ្នោតចំបង ដែលត្រូវបើកបំរើការ ពិនិត្យបញ្ជីឈ្មោះ និងចុះឈ្មោះបោះឆ្នោតក្នុងឃុំ សង្កាត់នៅពេល ចាប់ផ្តើមនិងពេលបញ្ចប់ ដោយប្រើរយៈពេលប្រមាណមួយភាគពីរ នៃរយៈពេលចុះឈ្មោះបោះឆ្នោតសរុប ។

៣.១.២.២ ការិយាល័យចុះឈ្មោះបោះឆ្នោត ដែលមានទីតាំងនៅតាមភូមិធានា ក្រៅពីសាលាឃុំ សង្កាត់ ត្រូវបើកបំរើការពិនិត្យបញ្ជីឈ្មោះ និង ចុះឈ្មោះបោះឆ្នោត ដោយប្រើពេលវេលាសរុបមិនឱ្យលើសពីមួយ ភាគពីរនៃរយៈពេលរួម ដែលបានកំណត់ឡើយ ។

៣.១.៣ ការិយាល័យចុះឈ្មោះបោះឆ្នោត គឺ ៖

- ជាការិយាល័យស្ថិតនៅមួយកន្លែង ដែលមានទីតាំងនៅសាលាយុំ សង្កាត់ ឬភូមិធានា ។
- ជាការិយាល័យចល័តបំរើការចុះឈ្មោះជូនប្រជាពលរដ្ឋ ដែលពុំមានឱកាសទៅ ចុះឈ្មោះបោះឆ្នោតបាន ដូចជាអ្នកជម្ងឺកំពុងសំរាកព្យាបាលនៅមន្ទីរពេទ្យ និង ពិរុទ្ធជនកំពុងជាប់ក្នុងមន្ទីរឃុំឃាំង ដែលមានទីតាំងក្នុងឃុំ សង្កាត់ជាដើម ។ ក្នុងករណីចាំបាច់ ស្បៀងឃុំ សង្កាត់ និងអ្នករួមការងារដែលត្រូវបានតែងតាំងត្រូវបង្កលក្ខណៈងាយស្រួលចុះទៅជួបអ្នកសុំចុះឈ្មោះ ដែលមិនអាចមក ចុះឈ្មោះបោះឆ្នោតនៅតាមការិយាល័យបាន ។

៣.១.៤ ការិយាល័យចុះឈ្មោះបោះឆ្នោត ត្រូវមានទីតាំងនៅទីកន្លែងណា ដែលអ្នកសុំចុះ ឈ្មោះបោះឆ្នោតអាចធ្វើដំណើរទៅបាន ដោយគ្មានឧបសគ្គ ឬការរំខានអ្វីឡើយ ហើយប្រសិនបើអាចធ្វើបាន ត្រូវស្ថិតនៅជាន់ផ្ទាល់ដី ។

៣.១.៥ ការិយាល័យចុះឈ្មោះបោះឆ្នោតនីមួយៗ ត្រូវបំរើការពិនិត្យបញ្ជីឈ្មោះនិងចុះឈ្មោះ បោះឆ្នោតសម្រាប់ប្រជាពលរដ្ឋមានសិទ្ធិចុះឈ្មោះបោះឆ្នោតមកពីគ្រប់ភូមិ និងទីកន្លែង ក្នុងព្រំប្រទល់ឃុំ សង្កាត់ ។

៣.១.៥.១ ការិយាល័យចុះឈ្មោះបោះឆ្នោតនីមួយៗ ត្រូវបំរើឱ្យការពិនិត្យបញ្ជី ឈ្មោះ និងចុះឈ្មោះបោះឆ្នោតក្នុងឃុំ សង្កាត់ ដោយផ្អែកលើបញ្ជី បោះឆ្នោតនៃការិយាល័យបោះឆ្នោត ដែលបានផ្តល់សុពលភាពជាផ្លូវ ការចុងក្រោយដោយ គជប ។

៣.១.៥.២ ក្នុងករណីដែល គជប ធ្វើការកែសម្រួល ឬបង្កើតការិយាល័យ បោះឆ្នោតថ្មីក្នុងឃុំ សង្កាត់ណាមួយ ការិយាល័យចុះឈ្មោះបោះ ឆ្នោតនីមួយៗ ក៏ត្រូវបំរើឱ្យការពិនិត្យបញ្ជីឈ្មោះ ឬ/និង ចុះឈ្មោះ បោះឆ្នោតសម្រាប់ប្រជាពលរដ្ឋក្នុងឃុំ សង្កាត់ទាំងមូល ។

(.....)

ការផ្សព្វផ្សាយនិងការិយាល័យចុះឈ្មោះបោះឆ្នោត និងការិយាល័យបោះឆ្នោត

ប្រការ ៣.៣ គជប ត្រូវបោះពុម្ពផ្សាយនូវបញ្ជីឈ្មោះទីតាំងការិយាល័យចុះឈ្មោះបោះឆ្នោត និងការិយាល័យ បោះឆ្នោត ហើយត្រូវកំណត់ និងផ្សព្វផ្សាយជាសាធារណៈអំពីកាលបរិច្ឆេទនៃការពិនិត្យបញ្ជី ឈ្មោះ និងចុះឈ្មោះបោះឆ្នោត ។ នាយកដ្ឋានបណ្តុះបណ្តាល និងព័ត៌មានសាធារណៈនៃ

គជប ត្រូវអនុវត្តដោយផ្ទាល់ ឬ/និងសហការជាមួយអាជ្ញាធររៀបចំការបោះឆ្នោតគ្រប់លំដាប់ ថ្នាក់ ក្រុមប្រឹក្សា/ស្មៀនឃុំ សង្កាត់ និងសង្គមស៊ីវិល ក្នុងការផ្សព្វផ្សាយខ្លឹមសារខាងលើ ឱ្យបានយល់ជ្រួតជ្រាបដល់ប្រជាពលរដ្ឋទូទៅ ។

៣.៣.១ គជប ត្រូវបង្ហាញទៅលេខាធិការដ្ឋានខេត្ត ក្រុងរៀបចំការបោះឆ្នោត និងក្រុមប្រឹក្សាឃុំ សង្កាត់/ស្មៀន ឱ្យចម្លងនិងបិទផ្សាយជាសាធារណៈនូវបញ្ជីឈ្មោះទីតាំង ការិយាល័យចុះឈ្មោះបោះឆ្នោតនិងការិយាល័យបោះឆ្នោត នៅសាលាឃុំ សង្កាត់ និងទីកន្លែងមួយចំនួន ឬនៅតាមទីតាំងការិយាល័យបោះឆ្នោតនីមួយៗ ក្នុងឃុំ សង្កាត់ យ៉ាងតិចដប់ (១០) ថ្ងៃមុនពេលចាប់ផ្តើមការពិនិត្យបញ្ជីឈ្មោះ និង ចុះឈ្មោះបោះឆ្នោត ។

៣.៣.២ គជប ត្រូវកំណត់រយៈពេល និងកាលបរិច្ឆេទសម្រាប់ការពិនិត្យបញ្ជីឈ្មោះ និង ចុះឈ្មោះបោះឆ្នោតសម្រាប់ឃុំ សង្កាត់ទូទៅ និងកំណត់ប្រតិទិនសម្រាប់ការពិនិត្យ បញ្ជីឈ្មោះ និងចុះឈ្មោះបោះឆ្នោត នៅតាមការិយាល័យចុះឈ្មោះបោះឆ្នោត ក្នុង ឃុំ សង្កាត់នីមួយៗ (នៅសាលាឃុំ សង្កាត់ និងនៅតាមភូមិមួយចំនួន ដែលបានកំណត់) ក្នុងរយៈពេលយ៉ាងតិចបី(៣)ថ្ងៃ មុនពេលចាប់ផ្តើមការពិនិត្យ បញ្ជីឈ្មោះនិងចុះឈ្មោះបោះឆ្នោត ។ គជប ត្រូវបង្ហាញមន្ត្រីលេខាធិការដ្ឋានខេត្ត ក្រុងរៀបចំការបោះឆ្នោត និងក្រុមប្រឹក្សាឃុំ សង្កាត់/ស្មៀន ឱ្យផ្សព្វផ្សាយជា សាធារណៈ អំពីរយៈពេល កាលបរិច្ឆេទ និងប្រតិទិនខាងលើនេះ ចំពោះប្រជា ពលរដ្ឋទាំងអស់ក្នុងឃុំ សង្កាត់ និងខេត្ត ក្រុងរបស់ខ្លួន ។

៣.៣.៣ ប្រជាពលរដ្ឋមានសិទ្ធិបោះឆ្នោតគ្រប់រូប គណបក្សនយោបាយ អង្គការមិនមែន រដ្ឋាភិបាល អ្នកសង្កេតការណ៍ និងប្រព័ន្ធសារព័ត៌មាន មានសិទ្ធិស្នើសុំពី គជប នូវបញ្ជីឈ្មោះទីតាំងការិយាល័យចុះឈ្មោះបោះឆ្នោត និងការិយាល័យបោះឆ្នោត នៃ ឃុំ សង្កាត់មួយ ឬច្រើន បន្ទាប់ពីពេលដែលបញ្ជីនេះ ត្រូវបានបោះពុម្ពផ្សាយ ដោយត្រូវបង់ថ្លៃត្រឹមថ្លៃផលិត ។ ការផ្គត់ផ្គង់ចំពោះការស្នើសុំខាងលើនេះ ត្រូវ ផ្អែកលើលទ្ធភាពផលិត និងតាមលំដាប់លំដោយនៃការស្នើសុំ ។ រាល់ការស្នើសុំ តម្រូវឱ្យកក់ប្រាក់មុនស្មើនឹង ១០០ ភាគរយនៃតម្លៃផលិតផលស្នើសុំ ។

ទីតាំងរដ្ឋបាល និងសន្តិសុខនៃការិយាល័យចុះឈ្មោះបោះឆ្នោត

ប្រការ ៣.៤ ការិយាល័យចុះឈ្មោះបោះឆ្នោតនីមួយៗដែលមានទីតាំងនៅតាមភូមិ ក្រៅពីសាលាឃុំ សង្កាត់ គឺជាទីតាំងរដ្ឋបាល និងសន្តិសុខដែលត្រូវមានបរិវេណខាងក្នុង និងបរិវេណខាងក្រៅ ។

- ៣.៤.១ បរិវេណខាងក្នុងជាតំបន់ព័ទ្ធជុំវិញសំណង់ ឬអាគារ ដែលការិយាល័យចុះឈ្មោះ បោះឆ្នោតតាំងនៅ ហើយដែលខ័ណ្ឌដោយវ័ណ្ណមណ្ឌលមួយ មានកាំប្រវែងយ៉ាង តិចដប់ប្រាំ (១៥) ម៉ែត្រ ។ បរិវេណខាងក្នុងត្រូវរៀបចំឱ្យមានច្រកចេញមួយ និងច្រកចូលមួយ ។
- ៣.៤.២ បរិវេណខាងក្រៅជាតំបន់ព័ទ្ធជុំវិញការិយាល័យចុះឈ្មោះបោះឆ្នោតដែលខ័ណ្ឌដោយ វ័ណ្ណមណ្ឌល មានកាំប្រវែងមួយរយ (១០០) ម៉ែត្រ ឬមានកាំតូចជាងស្រប តាមស្ថានភាពទីតាំងជាក់ស្តែងឬមានទម្រង់ផ្សេងពីនេះ ដូចជាបងខាងក្រៅបរិវេណ នៃវត្តអារាម សាលារៀន សាលមហាស្រព ឬទីសាធារណៈជាដើម ។
- ៣.៤.៣ នៅទីប្រជុំជន បរិវេណខាងក្រៅនៃការិយាល័យចុះឈ្មោះបោះឆ្នោត ត្រូវបានកំណត់ ដោយក្រុមប្រឹក្សាយុំ សង្កាត់និងស្នៀន ដោយយោងលើការវាយតម្លៃអំពីស្ថានភាព សន្តិសុខ និងសណ្តាប់ធ្នាប់សាធារណៈក្នុងតំបន់នោះ ដោយផ្ទាល់ ។
- ៣.៤.៤ ដោយអនុលោមទៅតាមចំណុច ៣.៤.៣ ខាងលើ បរិវេណសន្តិសុខត្រូវបាន បង្កើតឡើងចំពោះតែតំបន់ទីប្រជុំជនណា ដែលមានបញ្ហាសន្តិសុខ ដែលអាច រំខានដល់ដំណើរការពិនិត្យបញ្ជីឈ្មោះ និងចុះឈ្មោះបោះឆ្នោតប៉ុណ្ណោះ ។

វិធានការការពារសន្តិសុខនៃការិយាល័យចុះឈ្មោះបោះឆ្នោត

ប្រការ ៣.៥ ដើម្បីការពារអ្នកនៅខាងក្នុងការិយាល័យចុះឈ្មោះបោះឆ្នោត ព្រមទាំងអ្នកនៅក្នុងបរិវេណខាង ក្នុង និងបរិវេណខាងក្រៅ នៃការិយាល័យទាំងនោះ ឱ្យជៀសផុតពីការបង្កឱ្យមានរបួសស្នាម ការរំខានអ្នកទ្វក ការបំភិតបំភ័យ ឬ ការគំរាមកំហែង និងរក្សាការពារឧបករណ៍ សម្ភារៈ ទាំងអស់ក្នុងការិយាល័យទាំងនោះ គឺជា មន្ត្រីលេខាធិការដ្ឋានខេត្ត ក្រុងរៀបចំការបោះឆ្នោត ក្រុមប្រឹក្សាយុំ សង្កាត់ ឬ/និង ស្នៀនដែលទទួលបន្ទុកជាមន្ត្រីចុះឈ្មោះបោះឆ្នោត ត្រូវចាត់ វិធានការចាំបាច់នានា ដូចខាងក្រោម ៖

- ៣.៥.១ ហាមជនគ្រប់រូបយកអាវុធ ជាតិផ្ទុះ ឬសារជាតិ និងវត្ថុប្រកបដោយគ្រោះថ្នាក់ ផ្សេងៗ ចូលទៅក្នុងបរិវេណខាងក្រៅ បរិវេណខាងក្នុង និងក្នុងការិយាល័យ ចុះឈ្មោះបោះឆ្នោត លើកលែងតែក្នុងករណីដែលមានជនណាបង្កការអ្នកទ្វកក្នុង បរិវេណខាងក្រៅ បរិវេណខាងក្នុង និងក្នុងការិយាល័យចុះឈ្មោះបោះឆ្នោត គឺជា មន្ត្រីលេខាធិការដ្ឋានខេត្ត ក្រុងរៀបចំការបោះឆ្នោត ក្រុមប្រឹក្សាយុំ សង្កាត់

ឬ/និង ស្ងៀនមានភារកិច្ចស្នើសុំអន្តរាគមន៍ពីអាជ្ញាធរមានសមត្ថកិច្ចស្របតាមលក្ខខណ្ឌដូចមានចែងក្នុងមាត្រា ២៤ថ្មី និងមាត្រា ៥៥ថ្មី នៃច្បាប់បោះឆ្នោត ។

៣.៥.១.១ ប្រធាន គណៈ មន្ត្រីលេខាធិការដ្ឋានខេត្ត ក្រុងរៀបចំការបោះឆ្នោត ក្រុមប្រឹក្សាយុំ សង្កាត់ ឬ/និង ស្ងៀន ត្រូវទំនាក់ទំនងស្នើសុំអន្តរាគមន៍ពីអាជ្ញាធរមានសមត្ថកិច្ច ចំពោះករណីដូចដែលបានបញ្ជាក់ក្នុងចំណុច ៣.៥.១ ខាងលើ ។

៣.៥.១.២ ក្នុងករណីមានសំណូមពរពីស្ងៀនយុំ សង្កាត់ ក្នុងគោលបំណងស្នើសុំឱ្យជួយរក្សាសន្តិសុខ សណ្តាប់ធ្នាប់និងរបៀបរៀបរយក្នុងការិយាល័យចុះឈ្មោះបោះឆ្នោតណាមួយនោះ ភ្នាក់ងារសន្តិសុខដែលត្រូវបានបំពាក់អាវុធសមស្រប អាចចូលធ្វើអន្តរាគមន៍ក្នុងការិយាល័យពាក់ព័ន្ធ ។

៣.៥.១.៣ គ្មាននាយ ឬពលនៃកងយោធពលខេមរភូមិន្ទ កងរាជអាវុធហត្ថជាតិ និង កងនគរបាលជាតិណាម្នាក់អាចចូលក្នុងការិយាល័យចុះឈ្មោះបោះឆ្នោត ឬ ឈរជិតបរិវេណការពារសន្តិសុខបានឡើយ ប្រសិនបើ ពួកគេមិនទៅចុះឈ្មោះបោះឆ្នោតទេនោះ លើកលែងតែពួកគេត្រូវបានប្រគល់ភារកិច្ចជាភ្នាក់ងារសន្តិសុខ ឬភ្នាក់ងារសង្គ្រោះ និងត្រូវបានស្ងៀនយុំ សង្កាត់ស្នើសុំឱ្យធ្វើអន្តរាគមន៍ ដូចចែងក្នុងប្រការ ៣.៥ និងលក្ខខណ្ឌទាំងឡាយក្រោមចំណុច ៣.៥.១ ខាងលើ ។

៣.៥.២ ហាមជនគ្រប់រូបចូលក្នុងការិយាល័យចុះឈ្មោះបោះឆ្នោត មុនពេលការិយាល័យចាប់ផ្តើមធ្វើការ ឬក្រោយពេលការិយាល័យបិទទ្វារ ដោយគ្មានការអនុញ្ញាតជាលាយលក្ខណ៍អក្សរពី គណៈ ។ ត្រូវបានអនុញ្ញាតឱ្យចូលក្នុងការិយាល័យចុះឈ្មោះបោះឆ្នោត និងបរិវេណខាងក្នុងនូវជនទាំងឡាយដូចខាងក្រោម ៖

៣.៥.២.១ ស្ងៀនយុំ សង្កាត់ និងជំនួយការស្ងៀន ដែលជាមន្ត្រីចុះឈ្មោះបោះឆ្នោត ដែលបានទទួលការតែងតាំងពី គណៈ ។

៣.៥.២.២ សមាជិកក្រុមប្រឹក្សាយុំ សង្កាត់ដែលត្រូវពិនិត្យមើលការងារស្ងៀនយុំ សង្កាត់ ក្នុងការពិនិត្យបញ្ជីឈ្មោះ និងចុះឈ្មោះបោះឆ្នោត ។

៣.៥.២.៣ អ្នកសង្កេតការណ៍ និងអ្នកយកព័ត៌មានមានប័ណ្ណសម្គាល់ ដែលផ្តល់ឱ្យដោយ គណៈ ។

- ៣.៥.២.៤ តំណាងគណបក្សនយោបាយ ដែលបានចុះបញ្ជីត្រឹមត្រូវតាមច្បាប់ ស្តីពីគណបក្សនយោបាយ ហើយដែលបានអនុញ្ញាត ។
- ៣.៥.២.៥ ប្រជាពលរដ្ឋខ្មែរទាំងពីរភេទ ដែលមានបំណងទៅចុះឈ្មោះ ហើយ ដែលមិនទាន់ចុះឈ្មោះបោះឆ្នោតនៅឡើយ ។
- ៣.៥.២.៦ ប្រជាពលរដ្ឋខ្មែរទាំងពីរភេទ ដែលបានចុះឈ្មោះបោះឆ្នោត និងមាន ឈ្មោះក្នុងបញ្ជីបោះឆ្នោត នៃការិយាល័យណាមួយក្នុងឃុំ សង្កាត់ រួចហើយ ប៉ុន្តែមានបំណងសុំពិនិត្យបញ្ជីឈ្មោះ សុំកែតម្រូវឈ្មោះ ឬទិញដីពាក់ព័ន្ធ ដែលសរសេរខុស ។
- ៣.៥.២.៧ នីតិជនអមដំណើរអ្នកសុំចុះឈ្មោះដែលជាជនពិការ ដែលមិនអាច សុំចុះឈ្មោះបោះឆ្នោតបានដោយខ្លួនឯង ។
- ៣.៥.២.៨ ភ្នាក់ងារសន្តិសុខនិងភ្នាក់ងារសង្គ្រោះនៅពេលដែលស្ងៀមឃុំ សង្កាត់ សំណូមពរក្នុងករណីចាំបាច់ ។

៣.៥.៣ សកម្មភាពទាំងឡាយដូចខាងក្រោមត្រូវហាមឃាត់ នៅក្នុងការិយាល័យចុះឈ្មោះ បោះឆ្នោត បរិវេណខាងក្នុង និងបរិវេណខាងក្រៅ ៖

- ៣.៥.៣.១ ការស្លៀកពាក់ ឬការបិទផ្សាយ ឬការនិយាយដែលមានការពាក់ព័ន្ធ ជាមួយគណបក្សនយោបាយ ឬបញ្ជីបេក្ខជននៃគណបក្សនយោបាយ ឬបេក្ខជននៃបញ្ជីណាមួយ ។
- ៣.៥.៣.២ ការបង្ហាញការគាំទ្រ ឬការប្រឆាំងចំពោះគណបក្សនយោបាយណា មួយ ឬបញ្ជីបេក្ខជននៃគណបក្សនយោបាយ ឬបេក្ខជននៃបញ្ជី ណាមួយ ។
- ៣.៥.៣.៣ ការរំខានអ្នកទ្រុក ឬសកម្មភាពផ្សេងៗ ដែលអាចមានឥទ្ធិពលដល់ ជនណាម្នាក់ក្នុងការចុះឈ្មោះបោះឆ្នោត ។

៣.៥.៤ ក្នុងករណីចាំបាច់ គជប មន្ត្រីលេខាធិការដ្ឋានខេត្ត ក្រុងរៀបចំការបោះឆ្នោត ក្រុមប្រឹក្សាឃុំ សង្កាត់ ឬនិង ស្ងៀម ដែលទទួលខុសត្រូវការិយាល័យចុះ ឈ្មោះបោះឆ្នោត អាចអនុវត្តនូវលក្ខខណ្ឌពាក់ព័ន្ធទាំងឡាយ ដែលបានចែងក្រោម ចំណុច ៣.៥.២ ចំពោះបរិវេណខាងក្រៅទាំងមូល ឬមួយផ្នែក ដើម្បីធានាឱ្យការ ចុះឈ្មោះបោះឆ្នោតប្រព្រឹត្តទៅប្រកបដោយសុវត្ថិភាព ។

៣.៥.៥ ជនគ្រប់រូបដែលមានវត្តមាននៅក្នុងការិយាល័យចុះឈ្មោះបោះឆ្នោត និងនៅបរិវេណខាងក្នុងនៃការិយាល័យទាំងនោះ ត្រូវស្ថិតនៅក្រោមអំណាចគ្រប់គ្រង និងការណែនាំរបស់ គ.ជ.ប មន្ត្រីលេខាធិការដ្ឋានខេត្ត ក្រុងរៀបចំការបោះឆ្នោត ក្រុមប្រឹក្សាឃុំ សង្កាត់ និងមន្ត្រីចុះឈ្មោះបោះឆ្នោត ស្របតាមលក្ខខណ្ឌនៃច្បាប់បោះឆ្នោត និងបទបញ្ជា និងនីតិវិធីរបស់ គ.ជ.ប ។

ប្រការ ៣.៦ សាលារៀន ទីវត្តអារាម និងរាល់សំណង់ អាគារ សាល និងទីធ្លាសាធារណៈ ត្រូវបានផ្តល់ដោយឥតគិតថ្លៃទៅ គ.ជ.ប សម្រាប់គោលបំណងនៃការរៀបចំការិយាល័យចុះឈ្មោះបោះឆ្នោតបំរើការពិនិត្យបញ្ជីឈ្មោះ និងចុះឈ្មោះបោះឆ្នោត ។



ឧបសម្ព័ន្ធទី ២

សេចក្តីណែនាំ

ស្តីពី

ការរៀបចំត្រៀមបំរើការពិនិត្យបញ្ជីឈ្មោះ និងចុះឈ្មោះបោះឆ្នោតប្រចាំឆ្នាំ

- យោងច្បាប់ស្តីពីការគ្រប់គ្រងរដ្ឋបាលឃុំ សង្កាត់
- យោងមាត្រា ៤៩ថ្មី មាត្រា ៥៣ថ្មី និងមាត្រា ៥៤ថ្មី នៃច្បាប់វិសោធនកម្មច្បាប់ស្តីពីការបោះឆ្នោតជ្រើសតាំងតំណាងរាស្ត្រ
- យោងអនុក្រឹត្យលេខ ២២ អនក្រ.បក ចុះថ្ងៃទី ២៥ ខែ មីនា ឆ្នាំ២០០២ ស្តីពីការធ្វើវិមជ្ឈការអំណាច តួនាទី និងភារកិច្ចអោយទៅក្រុមប្រឹក្សាឃុំ សង្កាត់
- យោងសេចក្តីសម្រេចលេខ ១២-០៩៦/០២ គជប ចុះថ្ងៃទី ២១ ខែ ធ្នូ ឆ្នាំ ២០០២ របស់ គណៈកម្មាធិការជាតិរៀបចំការបោះឆ្នោត ។

ក្រសួងមហាផ្ទៃ និងគណៈកម្មាធិការជាតិរៀបចំការបោះឆ្នោត សូមធ្វើការណែនាំដល់អភិបាលខេត្ត ក្រុង ប្រធានលេខាធិការដ្ឋានខេត្ត ក្រុងរៀបចំការបោះឆ្នោត និងអភិបាលស្រុក ខណ្ឌ ត្រូវជួយគាំទ្រដល់ក្រុមប្រឹក្សាឃុំ សង្កាត់ និងស្មៀនឃុំ សង្កាត់ និងត្រូវសហការ ឬចាត់ចែងអនុវត្តការងារតាមបំរើនានុក្រុម និងភារកិច្ចរៀងខ្លួន ដើម្បីធានាអោយការរៀបចំត្រៀមបំរើការពិនិត្យបញ្ជីឈ្មោះ និងចុះឈ្មោះបោះឆ្នោតជារៀងរាល់ឆ្នាំដំណើរការទៅបានល្អប្រសើរ ។

លេខាធិការដ្ឋានខេត្ត ក្រុងរៀបចំការបោះឆ្នោត ត្រូវសហការ និងសំរបសំរួលដោយផ្ទាល់ជាមួយក្រុមប្រឹក្សាឃុំ សង្កាត់ និងស្មៀនឃុំ សង្កាត់ ក្នុងការអនុវត្តការងាររៀបចំត្រៀមបំរើការពិនិត្យបញ្ជីឈ្មោះ និងចុះឈ្មោះបោះឆ្នោតប្រចាំឆ្នាំ ។ ក្រុមប្រឹក្សាឃុំ សង្កាត់ និងស្មៀនឃុំ សង្កាត់ត្រូវតែដឹងថាការងាររៀបចំត្រៀម និងការងារពិនិត្យបញ្ជីឈ្មោះ និងចុះឈ្មោះបោះឆ្នោតប្រចាំឆ្នាំ

គឺជាមុខងារជាភ្នាក់ងាររបស់ឃុំ សង្កាត់ ដែលឃុំ សង្កាត់ត្រូវអនុវត្តតាមច្បាប់ ព្រះរាជក្រឹត្យ អនុក្រឹត្យ ប្រកាស និងលិខិតបទដ្ឋានផ្សេងៗ ហើយឃុំ សង្កាត់ត្រូវអនុវត្តជាប្រចាំរៀងរាល់ឆ្នាំ ។

ក្នុងការពិនិត្យបញ្ជីឈ្មោះ និងចុះឈ្មោះបោះឆ្នោតប្រចាំឆ្នាំ ក្រុមប្រឹក្សាឃុំ សង្កាត់ និងស្មៀន ឃុំ សង្កាត់ ត្រូវចាត់ចែងអនុវត្តការងារតាមខ្លឹមសារ ដូចខាងក្រោម ៖

១- ត្រូវទំនាក់ទំនងសហការជាមួយប៉ូលីសប៉ូស្តិ៍រដ្ឋបាលឃុំ សង្កាត់ និងប្រធានភូមិដើម្បី បំពេញស្ថិតិថ្មីបំផុត និងកែតម្រូវអក្ខរាវិរុទ្ធក្នុងតារាងស្រង់ស្ថិតិប្រជាពលរដ្ឋ ដែលផ្តល់ ដោយ គ.ជ.ប សំរាប់បំរើការពិនិត្យបញ្ជីឈ្មោះ និងចុះឈ្មោះបោះឆ្នោតជាប្រចាំរៀងរាល់ឆ្នាំ ដោយអនុវត្តតាមការណែនាំ ដូចខាងក្រោម ៖

១.១. ខ្នងឈ្មោះភូមិ ទីតាំងការិយាល័យបោះឆ្នោត និងទីតាំងការិយាល័យចុះឈ្មោះ បោះឆ្នោត ៖

- ត្រូវពិនិត្យ និងកែតម្រូវអក្ខរាវិរុទ្ធ អោយបានត្រឹមត្រូវតាមឈ្មោះភូមិ ឬ ទីតាំងការិយាល័យបោះឆ្នោត ឬទីតាំងការិយាល័យចុះឈ្មោះបោះឆ្នោត ដែលប្រើប្រាស់ជាផ្លូវការ (ករណីសំណៅដើមមានកំហុសអក្ខរាវិរុទ្ធ) ។
- ករណីឃុំ សង្កាត់ មានភូមិទើបនឹងបង្កើតថ្មី តាមប្រកាសរបស់ក្រសួង មហាផ្ទៃត្រូវសរសេរឈ្មោះភូមិថ្មីនោះ និងបំពេញទិន្នន័យស្ថិតិតាមខ្នងនានា ដូចភូមិដទៃទៀត នៅផ្នែកខាងក្រោមនៃតារាង ។ ប្រសិនបើភូមិទើបនឹង បង្កើតថ្មីជាឧបសម្ព័ន្ធរបស់ភូមិណាមួយ និងមានទីតាំងស្ថិតនៅក្បែរភូមិនោះ ត្រូវគូស សញ្ញាប្រញូញភ្ជាប់ទៅចំណុចខាងក្រោមឈ្មោះភូមិពាក់ព័ន្ធ (សូម មើលឧទាហរណ៍នៅក្នុងឧបសម្ព័ន្ធទី ១) ។

១.២. ខ្នងប្រជាពលរដ្ឋរួម ៖

- ត្រូវបំពេញចំនួនប្រជាពលរដ្ឋសរុប គឺទាំងចាស់ ទាំងក្មេង ទាំងប្រុស ទាំងស្រី ដោយគិតរួមទាំងព្រះសង្ឃ និងដូនជីផង ។

១.៣. ខ្ញុំប្រជាពលរដ្ឋអាយុ ១៨ ឡើង (បំបែកជាពីរខ្នង) :

- **សរុប** : ត្រូវបំពេញចំនួនប្រជាពលរដ្ឋសរុប (ទាំងស្រី ទាំងប្រុស ទាំងព្រះសង្ឃ និងដូនធី) ដែលមានអាយុ ១៨ ឆ្នាំឡើង (គិតត្រឹមថ្ងៃទី ៣១ ខែ ធ្នូ នៃឆ្នាំដែលត្រូវអនុវត្តការពិនិត្យបញ្ជីឈ្មោះ និងចុះឈ្មោះបោះឆ្នោត) ។
- **ស្រី** : ត្រូវបំពេញចំនួនប្រជាពលរដ្ឋភេទស្រី អាយុ ១៨ ឆ្នាំឡើង (គិតត្រឹមថ្ងៃទី ៣១ ខែ ធ្នូ នៃឆ្នាំដែលត្រូវអនុវត្តការពិនិត្យបញ្ជីឈ្មោះ និងចុះឈ្មោះបោះឆ្នោត) ដោយគិតរួមទាំងដូនធីផង ។

១.៤. ខ្ញុំប្រជាពលរដ្ឋអាយុ ១៨ ឡើងក្រោយបច្ចុប្បន្នភាពចុងក្រោយ (បំបែកជាបួនខ្នង) :

- **ផ្លាស់ចូល** : ត្រូវបំពេញចំនួនប្រជាពលរដ្ឋមានសិទ្ធិបោះឆ្នោតចាប់ពីអាយុ ១៨ ឆ្នាំឡើង គិតត្រឹមថ្ងៃទី ៣១ ខែ ធ្នូ នៃឆ្នាំដែលត្រូវអនុវត្តការពិនិត្យបញ្ជីឈ្មោះ និងចុះឈ្មោះបោះឆ្នោត (ទោះបីមាន ឬគ្មានឈ្មោះក្នុងបញ្ជីបោះឆ្នោតចុងក្រោយក្តី) ដែលបានផ្លាស់ទីលំនៅចូលមកពីភូមិ ឬឃុំ សង្កាត់ដទៃ ។
- **ផ្លាស់ចេញ** : ត្រូវបំពេញចំនួនប្រជាពលរដ្ឋមានសិទ្ធិបោះឆ្នោតចាប់ពីអាយុ ១៨ ឆ្នាំឡើង គិតត្រឹម ថ្ងៃទី ៣១ ខែ ធ្នូ នៃឆ្នាំដែលត្រូវអនុវត្តការពិនិត្យបញ្ជីឈ្មោះ និងចុះឈ្មោះបោះឆ្នោត ដែលបានផ្លាស់ទីលំនៅចេញទៅភូមិ ឬឃុំ សង្កាត់ដទៃ ។
- **ដកសិទ្ធិ** : ត្រូវបំពេញចំនួនអ្នកមានឈ្មោះក្នុងបញ្ជីបោះឆ្នោតចុងក្រោយ ដែលត្រូវបានដកហូតជាបណ្តោះអាសន្ននូវសិទ្ធិបោះឆ្នោត ។
- **ស្លាប់** : ត្រូវបំពេញចំនួនប្រជាពលរដ្ឋមានឈ្មោះក្នុងបញ្ជីបោះឆ្នោតចុងក្រោយ ដែលបានស្លាប់ដោយគិតបញ្ចូលទាំងចំនួនអ្នកស្លាប់ដែលមានឈ្មោះក្នុងបញ្ជីបោះឆ្នោត ហើយដែលខកខានពុំទាន់បានលុបចេញក្នុងអំឡុងពេលនៃការពិនិត្យបញ្ជីឈ្មោះ និងចុះឈ្មោះបោះឆ្នោតចុងក្រោយ ។

១.៥. បន្ទាប់ពីកែតម្រូវអក្ខរាវិរុទ្ធ និងបំពេញតួលេខស្ថិតិត្រប់ភូមិក្នុងឃុំ សង្កាត់រួចហើយ ត្រូវបូកសរុបស្ថិតិតាមខ្នងនីមួយៗ និងបំពេញតួលេខស្ថិតិសរុបរបស់ឃុំ សង្កាត់ នៅខាងក្រោមអោយបានត្រឹមត្រូវ ។

១.៦. ប្រសិនបើផ្អែកលើភាពចាំបាច់ជាក់ស្តែងដែលក្រុមប្រឹក្សាឃុំ សង្កាត់ និងស្មៀនឃុំ សង្កាត់យល់ថាតម្រូវអោយមានការផ្លាស់ប្តូរទីតាំងការិយាល័យបោះឆ្នោត មួយចំនួន ឬស្នើសុំបន្ថែមទីតាំងការិយាល័យចុះឈ្មោះបោះឆ្នោត នៅតាមភូមិ មួយចំនួនទៀត ស្មៀនឃុំ សង្កាត់ត្រូវធ្វើសំណើដោយឡែកមក គ.ជ.ប ដោយ មានការបញ្ជាក់ឯកភាពពីក្រុមប្រឹក្សាឃុំ សង្កាត់ ។

១.៧. ក្រោយពីបំពេញតារាងស្រង់ស្ថិតិប្រជាពលរដ្ឋបានត្រឹមត្រូវរួចហើយ ស្មៀនឃុំ សង្កាត់ ត្រូវចុះហត្ថលេខា និងឈ្មោះ រួចដាក់ជូនក្រុមប្រឹក្សាឃុំ សង្កាត់ពិនិត្យ បញ្ជាក់ បន្ទាប់មកត្រូវបញ្ជូនតារាងស្រង់ស្ថិតិនេះ ដោយភ្ជាប់មកជាមួយនូវ សំណើដោយឡែកដូចបញ្ជាក់ក្នុងចំណុច ១.៦ ខាងលើ (ប្រសិនបើមាន) មក លេខាធិការដ្ឋានខេត្ត ក្រុងរៀបចំការបោះឆ្នោតអោយបានមុនកាលបរិច្ឆេទចុង ក្រោយថ្ងៃទី ១៥ ខែ កក្កដា នៃឆ្នាំនីមួយៗ ដើម្បីលេខាធិការដ្ឋានខេត្ត ក្រុង រៀបចំការបោះឆ្នោត បូកសរុប និងបញ្ជូនមក គ.ជ.ប ។

២- ត្រូវរក្សាទុកអោយបានល្អនូវសៀវភៅបញ្ជីបោះឆ្នោតអចិន្ត្រៃយ៍របស់ឃុំ សង្កាត់ និងត្រូវ ត្រួតពិនិត្យឡើងវិញជាបណ្តើរៗ និងជាប្រចាំ ដើម្បីត្រៀមលក្ខណសម្បត្តិធ្វើសុក្រិត ភាពបញ្ជីបោះឆ្នោត ក្នុងអំឡុងពេលនៃការពិនិត្យបញ្ជីឈ្មោះ និងចុះឈ្មោះបោះឆ្នោត ប្រចាំឆ្នាំ ។ ក្នុងនោះត្រូវយកចិត្តទុកដាក់ស្រង់ឈ្មោះប្រជាពលរដ្ឋតាមប្រភេទកំណត់ បញ្ចូលទៅក្នុងទម្រង់បែបបទដោយឡែកពីគ្នា តាមគំរូផ្តល់ដោយ គ.ជ.ប ដោយចាប់ អនុវត្តចាប់តាំងពីដើមឆ្នាំតទៅ ។

២.១. ស្រង់បញ្ចូលក្នុងទម្រង់លេខ១០២៥ នូវឈ្មោះអ្នកបោះឆ្នោតស្លាប់ ផ្លាស់ចេញ ដកហូតសិទ្ធិបោះឆ្នោត និងគ្មានទីលំនៅក្នុងឃុំ សង្កាត់ ដែលនឹងត្រូវលុបចេញ ពីបញ្ជីបោះឆ្នោត នៃការិយាល័យបោះឆ្នោតក្នុងឃុំ សង្កាត់ ក្នុងអំឡុងពេល នៃការពិនិត្យបញ្ជីឈ្មោះ និងចុះឈ្មោះបោះឆ្នោតប្រចាំឆ្នាំ ។ ស្មៀនឃុំ សង្កាត់ ត្រូវស្រង់បញ្ចូលក្នុងបញ្ជីដោយឡែកនេះនូវអ្នកបោះឆ្នោត ដែលក្រុមប្រឹក្សាឃុំ សង្កាត់ និងស្មៀនឃុំ សង្កាត់មានភស្តុតាងច្បាស់លាស់ថា :

- បានទទួលមរណភាពមុន ឬក្រោយការពិនិត្យបញ្ជីឈ្មោះ និងចុះឈ្មោះបោះឆ្នោតប្រចាំឆ្នាំ ដែលពុំទាន់បានលុប ឈ្មោះចេញពីបញ្ជីបោះឆ្នោតចុងក្រោយ បានផ្លាស់ទីលំនៅចេញទៅឃុំ សង្កាត់ផ្សេង
- ត្រូវបានដកហូតជាបណ្តោះអាសន្ននូវសិទ្ធិបោះឆ្នោត
- ពុំមែនជាប្រជាពលរដ្ឋមានទីលំនៅអចិន្ត្រៃយ៍ ឬបណ្តោះអាសន្ននៅក្នុង ឃុំ សង្កាត់ ។

២.២. ស្រង់បញ្ចូលក្នុងទម្រង់លេខ ១០២៦ នូវឈ្មោះអ្នកបោះឆ្នោត ដែលមានឈ្មោះ ស្នូន ហើយនឹងត្រូវលុបចេញពីបញ្ជីបោះឆ្នោតចុងក្រោយក្នុងការពិនិត្យបញ្ជី ឈ្មោះ និងចុះឈ្មោះបោះឆ្នោតប្រចាំឆ្នាំ ដោយរក្សាទុកឈ្មោះអ្នកបោះឆ្នោត ម្នាក់ៗតែមួយក្នុងបញ្ជីបោះឆ្នោតនៃការិយាល័យបោះឆ្នោតតែមួយគត់ ។ ក្នុង ករណី គ.ជ.ប បានផ្តល់បញ្ជីអ្នកបោះឆ្នោតស្នូនដែលមានឈ្មោះ ភេទ ថ្ងៃ ខែ ឆ្នាំកំណើតដូចគ្នា ដោយសារតែគាត់បានចុះឈ្មោះបោះឆ្នោតពីរ ឬច្រើនដង ត្រូវអនុវត្ត ដូចខាងក្រោម ៖

- ក- ចំពោះអ្នកបោះឆ្នោតដែលមានឈ្មោះដូចគ្នាពីរ ឬច្រើន និងមានទិន្នន័យ ពាក់ព័ន្ធដូចគ្នា ដែលស្ថិតក្នុងបញ្ជីបោះឆ្នោតនៃការិយាល័យតែមួយ ឬការិយាល័យផ្សេងគ្នាក្នុងឃុំ សង្កាត់ តែមួយ ត្រូវស្រាវជ្រាវដើម្បីអោយដឹង ប្រាកដថា អ្នកបោះឆ្នោតនោះជាមនុស្សតែម្នាក់ ឬជាមនុស្សពីរនាក់ ឬច្រើននាក់ផ្សេងគ្នា ៖

- ក្នុងករណីជាមនុស្សពីរនាក់ ឬច្រើននាក់ផ្សេងគ្នា ត្រូវកត់ត្រាលំអិតនូវទិន្នន័យពាក់ព័ន្ធ ដែលមានលក្ខណៈផ្សេងគ្នានៃអ្នកបោះឆ្នោតទាំងនោះនៅក្នុងបញ្ជីបោះឆ្នោតចុងក្រោយ ។
- ក្នុងករណីជាមនុស្សតែម្នាក់ ត្រូវទាក់ទងប្រាប់អ្នកបោះឆ្នោតនោះថា ផ្អែកតាមច្បាប់គាត់មានសិទ្ធិចុះឈ្មោះ និងមានឈ្មោះតែមួយនៅក្នុងបញ្ជីបោះឆ្នោតនៃការិយាល័យតែមួយគត់ក្នុងឃុំ សង្កាត់ហើយត្រូវអោយគាត់ធ្វើលិខិតផ្តិតមេដៃប្រកាសអំពីការិយាល័យដែលគាត់ចង់រក្សាទុកឈ្មោះ និងការិយាល័យដែលត្រូវលុបឈ្មោះចេញ ។ ស្មៀនឃុំសង្កាត់ ត្រូវស្រង់ឈ្មោះរបស់គាត់ និងលេខកូដការិយាល័យដែលត្រូវលុបចេញ និងដែលត្រូវរក្សាទុកនៅក្នុងបញ្ជីអ្នកបោះឆ្នោតមានឈ្មោះស្នូន ត្រៀមសំរាប់ការពិនិត្យបញ្ជីឈ្មោះ និងចុះឈ្មោះបោះឆ្នោតប្រចាំឆ្នាំ ។

ខ- ចំពោះអ្នកបោះឆ្នោត ទោះបីជាមិនមានឈ្មោះដូចគ្នាពីរ ឬច្រើនតាមការិយាល័យក្នុងឃុំ សង្កាត់តែមួយ ប៉ុន្តែអ្នកបោះឆ្នោតទាំងនោះមានឈ្មោះដូចគ្នាពីរ ឬច្រើនស្នូនគ្នាជាមួយនឹងការិយាល័យនៃឃុំ សង្កាត់ផ្សេងក្នុងខេត្ត ក្រុង ។ ផ្អែកលើការសំរបសំរួលរបស់លេខាធិការដ្ឋានខេត្ត ក្រុង រៀបចំការបោះឆ្នោត ស្មៀនឃុំ សង្កាត់ត្រូវស្រាវជ្រាវដើម្បីឱ្យដឹងប្រាកដ និងត្រូវអនុវត្តទៅតាមករណីនីមួយៗ ដូចខាងក្រោម ៖

- ក្នុងករណីជា មនុស្សពីរនាក់ ឬច្រើននាក់ផ្សេងគ្នានៅឃុំ សង្កាត់ផ្សេងគ្នា ត្រូវកត់ត្រាអោយបានច្បាស់លាស់ និងលំអិតនូវទិន្នន័យពាក់ព័ន្ធនឹងអ្នកបោះឆ្នោតនោះ ក្នុងបញ្ជីបោះឆ្នោតចុងក្រោយ ។
- ក្នុងករណីជា មនុស្សតែម្នាក់ដែលបានផ្លាស់ប្តូរទីលំនៅទៅឃុំ សង្កាត់ផ្សេង ត្រូវស្រង់ឈ្មោះរបស់គាត់ដាក់ទៅក្នុងបញ្ជីអ្នកបោះឆ្នោតដែល

មានឈ្មោះស្នូន ដែលនឹងត្រូវលុបចេញក្នុងការពិនិត្យបញ្ជីឈ្មោះ និង ចុះឈ្មោះបោះឆ្នោតប្រចាំឆ្នាំ ។ ករណីនេះ ស្មៀនឃុំ សង្កាត់ ត្រូវមាន លិខិតបញ្ជាក់ការផ្លាស់ទីលំនៅចេញរបស់អ្នកបោះឆ្នោតនោះជាសំអាង ។

- ក្នុងករណីជាមនុស្សតែម្នាក់ដែលបានចុះឈ្មោះ និងមានឈ្មោះពីរ ឬ ច្រើនក្នុងបញ្ជីបោះឆ្នោតនៃការិយាល័យផ្សេងគ្នាក្នុងឃុំ សង្កាត់ផ្សេងគ្នា ត្រូវទាក់ទងប្រាប់អ្នកបោះឆ្នោតដែលកំពុងរស់នៅក្នុងឃុំ សង្កាត់នោះ ថា ផ្អែកតាមច្បាប់ គាត់មានសិទ្ធិចុះឈ្មោះ និងមានឈ្មោះតែមួយក្នុង បញ្ជីបោះឆ្នោតនៃការិយាល័យតែមួយគត់ក្នុងឃុំ សង្កាត់តែមួយគត់ និងត្រូវអោយគាត់ធ្វើលិខិតផ្តិតមេដៃប្រកាសអំពីការិយាល័យនៃឃុំ សង្កាត់ផ្សេងដែលគាត់ត្រូវលុបឈ្មោះចេញ រួចធ្វើជូនក្រុមប្រឹក្សាឃុំ សង្កាត់ និងស្មៀនឃុំ សង្កាត់ពាក់ព័ន្ធ តាមរយៈលេខាធិការដ្ឋានខេត្ត ក្រុងរៀបចំការបោះឆ្នោត ។

២.៣. ស្រង់បញ្ជីក្នុងទម្រង់លេខ ១០២៧ នូវឈ្មោះប្រជាពលរដ្ឋដែលមិនទាន់បាន ចុះឈ្មោះបោះឆ្នោត

ដើម្បីអញ្ជើញប្រជាពលរដ្ឋទាំងនោះមកបំពេញទម្រង់បែបបទលេខ ១០២៤ ត្រៀមចុះឈ្មោះបោះឆ្នោតនៅ ពេលណាមួយក្នុងចន្លោះ ពីថ្ងៃទី ០១ ខែ មករា រហូតដល់ថ្ងៃទី ៣០ ខែ កញ្ញា នៃឆ្នាំនីមួយៗ ។ ប្រជាពលរដ្ឋដែលមិនទាន់ បានចុះឈ្មោះបោះឆ្នោតរួមមាន ៖

- ប្រជាពលរដ្ឋមានសិទ្ធិបោះឆ្នោតដែលបានផ្លាស់ទីលំនៅចូលក្នុងឃុំ សង្កាត់ ក្រោយការពិនិត្យបញ្ជីឈ្មោះ និងចុះឈ្មោះបោះឆ្នោតចុងក្រោយ
- ប្រជាពលរដ្ឋទើបគ្រប់អាយុបោះឆ្នោត (គិតត្រឹមថ្ងៃទី ៣១ ខែ ធ្នូ នៃ ឆ្នាំដែលត្រូវអនុវត្តការពិនិត្យបញ្ជីឈ្មោះ និងចុះឈ្មោះបោះឆ្នោត) ។

៣- ផ្អែកលើបញ្ជីរាយឈ្មោះអ្នកមានសិទ្ធិបោះឆ្នោត ដែលមិនទាន់បានចុះឈ្មោះបោះឆ្នោត ដូចបញ្ជាក់ក្នុងចំណុច ២.៣ ខាងលើ ត្រូវអញ្ជើញប្រជាពលរដ្ឋទាំងនោះមកជួបស្មៀន ឃុំ សង្កាត់ ដើម្បីបំពេញទម្រង់បែបបទត្រៀមចុះឈ្មោះបោះឆ្នោត ដោយយកមកជា មួយនូវឯកសារបញ្ជាក់លក្ខខណ្ឌសំរាប់ការចុះឈ្មោះបោះឆ្នោត ។ សាមីខ្លួនអាចមក បំពេញទម្រង់បែបបទត្រៀមចុះឈ្មោះបោះឆ្នោតនៅពេលវេលាណាមួយសមស្រប ក្នុង ចន្លោះចាប់ពីថ្ងៃទី ០១ ខែ មករា រហូតដល់ថ្ងៃទី ៣០ ខែ កញ្ញា ជារៀងរាល់ឆ្នាំ ។ ក្នុងករណីនេះ អ្នកសុំចុះឈ្មោះបោះឆ្នោតត្រូវមកជួបស្មៀនម្តងទៀត នៅការិយាល័យ ចុះឈ្មោះបោះឆ្នោត (សាលាឃុំ សង្កាត់ ឬតាមភូមិក្នុងឃុំ សង្កាត់ ដែលបានកំណត់ ជាមុន) ដើម្បីបញ្ចប់ការចុះឈ្មោះបោះឆ្នោតរបស់ខ្លួនជាផ្លូវការក្នុងអំឡុងពេលនៃការ ពិនិត្យបញ្ជីឈ្មោះ និងចុះឈ្មោះបោះឆ្នោតតាមច្បាប់កំណត់ និងប្រតិទិនការងាររបស់ គ.ជ.ប ដែលចាប់ផ្តើមនៅថ្ងៃទី ០១ ខែ តុលា ។

៣.១. អ្នកមានសិទ្ធិបោះឆ្នោតដែលមិនទាន់បានចុះឈ្មោះបោះឆ្នោតគ្រប់រូប (អ្នកមិន ធ្លាប់បានចុះឈ្មោះ អ្នកទើបគ្រប់អាយុ និងអ្នកផ្លាស់ចូល) ទោះបីមាន ឬគ្មាន ការអញ្ជើញក៏អាចមកជួបស្មៀនឃុំ សង្កាត់ដើម្បីបំពេញ និងចុះហត្ថលេខា ឬផ្តិតមេដៃស្តាំ លើទម្រង់បែបបទត្រៀមចុះឈ្មោះបោះឆ្នោតដែលផ្តល់ដោយ គ.ជ.ប ។ ស្មៀនឃុំ សង្កាត់ត្រូវគូសសំគាល់ពីក្រោមឯកសារបញ្ជាក់លក្ខខណ្ឌ សំរាប់ចុះឈ្មោះបោះឆ្នោត ដែលអ្នកសុំចុះឈ្មោះបានបង្ហាញ និងគូសសញ្ញាក្នុង ប្រអប់ពាក់ព័ន្ធ ព្រមទាំងផ្តល់យោបល់បញ្ជាក់លើការបំពេញលក្ខខណ្ឌសំរាប់ ការចុះឈ្មោះបោះឆ្នោតបានគ្រប់គ្រាន់ហើយឬនៅ និងបញ្ជាក់ឯកសារដែល ត្រូវយកមកបង្ហាញបន្ថែម ក្នុងករណីមិនគ្រប់លក្ខខណ្ឌ ។ ស្មៀនឃុំ សង្កាត់ ត្រូវបំពេញ និងផ្តល់យោបល់បញ្ជាក់នៅលើទម្រង់បែបបទទាំងមូល គិតទាំង ផ្នែកចុងសន្លឹកផង រួចចុះហត្ថលេខា បោះត្រាការិយាល័យចុះឈ្មោះបោះ ឆ្នោត និងហែកផ្នែកចុងសន្លឹកជូនអ្នកសុំចុះឈ្មោះបោះឆ្នោត ។ ស្មៀនឃុំ សង្កាត់ ត្រូវរក្សាទុកផ្នែកគល់បញ្ជីនៃទម្រង់នេះជាឯកសារ ។

៣.២. នៅពេលប្រគល់ចុងសន្លឹកទម្រង់បែបបទត្រៀមចុះឈ្មោះបោះឆ្នោត ត្រូវណែនាំអ្នកសុំចុះឈ្មោះបោះឆ្នោត អោយត្រឡប់មកបញ្ចប់ការចុះឈ្មោះបោះឆ្នោត ជាផ្លូវការរបស់គាត់នៅក្នុងអំឡុងពេលនៃការពិនិត្យបញ្ជីឈ្មោះ និងចុះឈ្មោះបោះឆ្នោតតាមច្បាប់កំណត់ និងប្រតិទិនការងាររបស់ គ.ជ.ប ដែលត្រូវចាប់ផ្តើមនៅថ្ងៃទី ០១ ខែ តុលា ។ ក្នុងករណីឯកសារដែលគាត់បានបង្ហាញលើកនេះមិនទាន់ឆ្លើយតបគ្រប់គ្រាន់ទៅនឹងលក្ខខណ្ឌសំរាប់ការចុះឈ្មោះបោះឆ្នោត ត្រូវណែនាំគាត់អោយរកបន្ថែម និងយកមកជាមួយនូវឯកសារបញ្ជាក់លក្ខខណ្ឌដែលខ្លះនៅពេលគាត់មកបញ្ចប់ការចុះឈ្មោះបោះឆ្នោតរបស់គាត់ជាផ្លូវការ ។

៣.៣. ការអញ្ជើញមកបញ្ចប់ការចុះឈ្មោះបោះឆ្នោតជាផ្លូវការរបស់អ្នកសុំចុះឈ្មោះបោះឆ្នោត ត្រូវប្រព្រឹត្តទៅក្នុងអំឡុងពេលនៃការពិនិត្យបញ្ជីឈ្មោះ និងចុះឈ្មោះបោះឆ្នោត ដែលរាល់នីតិវិធីសំរាប់ការចុះឈ្មោះបោះឆ្នោត ត្រូវអនុវត្តតាមការកំណត់ក្នុងសៀវភៅណែនាំ សំរាប់ការពិនិត្យបញ្ជីឈ្មោះ និងចុះឈ្មោះបោះឆ្នោតប្រចាំឆ្នាំ ។

អភិបាលខេត្ត ក្រុង ប្រធានលេខាធិការដ្ឋានខេត្ត ក្រុងរៀបចំការបោះឆ្នោត អភិបាលស្រុក ខណ្ឌ ក្រុមប្រឹក្សាឃុំ សង្កាត់ និងស្មៅឃុំ សង្កាត់ ត្រូវយកចិត្តទុកដាក់អនុវត្តសេចក្តីណែនាំនេះ អោយមានប្រសិទ្ធភាព ចាប់ពីថ្ងៃហត្ថលេខាតទៅ ។



ឧបសម្ព័ន្ធទី ៣

សេចក្តីណែនាំរួម

ស្តីពី

ការផ្តល់ប័ណ្ណព័ត៌មានអ្នកបោះឆ្នោត

យោងច្បាប់ស្តីពីវិសោធនកម្មច្បាប់ស្តីពីការបោះឆ្នោតជ្រើសតាំងតំណាងរាស្ត្រ ច្បាប់ស្តីពីវិសោធនកម្ម ច្បាប់ស្តីពីការបោះឆ្នោតជ្រើសរើសក្រុមប្រឹក្សាឃុំ សង្កាត់ ច្បាប់ស្តីពីការគ្រប់គ្រងរដ្ឋបាលឃុំ សង្កាត់ អនុក្រឹត្យលេខ២២ អនក្រ.បក ចុះថ្ងៃទី២៥ ខែមីនា ឆ្នាំ២០០២ ស្តីពីការធ្វើវិមជ្ឈការអំណាច តួនាទី និងភារកិច្ចឱ្យទៅក្រុមប្រឹក្សាឃុំ សង្កាត់ និងសេចក្តីសំរេចលេខ ១២-០៩៦/០២ គ.ជ.ប ស្តីពីការធ្វើប្រតិភូកម្មអំណាចដល់ក្រុមប្រឹក្សាឃុំ សង្កាត់ក្នុងការពិនិត្យបញ្ជីឈ្មោះ និងចុះឈ្មោះបោះឆ្នោត ក្រសួងមហាផ្ទៃ និងគណៈកម្មាធិការជាតិរៀបចំការបោះឆ្នោត (គ.ជ.ប) សូមណែនាំដល់អភិបាលខេត្ត ក្រុង គណៈកម្មការខេត្ត ក្រុងរៀបចំការបោះឆ្នោត (គខ/កប) អភិបាលស្រុក ខណ្ឌ គណៈកម្មការឃុំ សង្កាត់រៀបចំការបោះឆ្នោត (គឃ/សប) ក្រុមប្រឹក្សាឃុំ សង្កាត់ និងមេភូមិ ត្រូវសហការ ឬ/និងចាត់ចែងអនុវត្តការងារតាមបំណង នុក្រុម និងភារកិច្ចរៀងខ្លួន ដើម្បីធានាឱ្យការផ្តល់ប័ណ្ណព័ត៌មានអ្នកបោះឆ្នោត នៅមុនការបោះឆ្នោតនានាដែលបានកំណត់ដោយច្បាប់ ដំណើរការទៅប្រកបដោយរលូន និងទទួលបានលទ្ធផលល្អប្រសើរ តាមខ្លឹមសារដូចខាងក្រោម ៖

I. គោលបំណង

ការផ្តល់ប័ណ្ណព័ត៌មានអ្នកបោះឆ្នោត មានគោលបំណងដូចខាងក្រោម ៖

- ១- ជួយដល់អ្នកបោះឆ្នោតដែលមានឈ្មោះក្នុងបញ្ជីបោះឆ្នោតផ្លូវការបានយល់ដឹងច្បាស់ អំពីលេខរៀង ឈ្មោះ ទិន្នន័យពាក់ព័ន្ធនឹងសាមីខ្លួនក្នុងបញ្ជីបោះឆ្នោត លេខកូដ និងទីតាំងការិយាល័យបោះឆ្នោត កាលបរិច្ឆេទ និងពេលវេលានៃការបោះឆ្នោត ព្រមទាំងប្រភេទឯកសារបញ្ជាក់អត្តសញ្ញាណផ្លូវការនានា ដែលត្រូវប្រើនៅពេលបោះឆ្នោត
- ២- ជួយដល់អ្នកបោះឆ្នោតអាចរកឃើញយ៉ាងងាយស្រួលនូវទីតាំងការិយាល័យបោះឆ្នោត ដែលសាមីខ្លួនត្រូវទៅបោះឆ្នោត
- ៣- ជួយដល់គណៈកម្មការការិយាល័យបោះឆ្នោត ក្នុងការស្វែងរកឱ្យឃើញឈ្មោះសាមីអ្នកបោះឆ្នោតនៅក្នុងបញ្ជីបោះឆ្នោតបានឆាប់រហ័ស ដែលបង្កភាពងាយស្រួលដល់កិច្ចប្រតិបត្តិការបោះឆ្នោតឱ្យកាន់តែមានភាពរលូន និងមិនឱ្យអ្នកបោះឆ្នោតរង់ចាំយូរ ។

II. ខ្លឹមសារបំណុលព័ត៌មានអ្នកបោះឆ្នោត

បំណុលព័ត៌មានអ្នកបោះឆ្នោត ត្រូវបានផលិតតាមលក្ខណៈបច្ចេកទេសកុំព្យូទ័រ ដោយការផ្ទេរឈ្មោះ និងទិន្នន័យអ្នកបោះឆ្នោតពីបញ្ជីបោះឆ្នោតផ្លូវការនៃការិយាល័យបោះឆ្នោតពាក់ព័ន្ធ ។ បំណុលព័ត៌មាននេះ ត្រូវបានបោះពុម្ពទាំងសងខាង លើក្រដាសសធម្មតា ។

បំណុលព័ត៌មានអ្នកបោះឆ្នោត មានខ្លឹមសារសំខាន់ៗដូចខាងក្រោម ៖

- រូបសញ្ញា គ.ជ.ប និងអក្សរគណៈកម្មាធិការជាតិរៀបចំការបោះឆ្នោត
- កាលបរិច្ឆេទ និងពេលវេលានៃការបោះឆ្នោតសកលពាក់ព័ន្ធ
- ឈ្មោះ ភេទ ថ្ងៃខែឆ្នាំកំណើត និងអាសយដ្ឋាននៃអ្នកបោះឆ្នោត លេខរៀងអ្នកបោះឆ្នោតក្នុងបញ្ជីបោះឆ្នោតលេខកូដ និងទីតាំងការិយាល័យបោះឆ្នោតពាក់ព័ន្ធ ឈ្មោះឃុំ សង្កាត់ និងឈ្មោះខេត្ត ក្រុង
- កំណត់សំគាល់ថា " បំណុលព័ត៌មាននេះ មិនអាចប្រើជំនួសឯកសារបញ្ជាក់អត្តសញ្ញាណសាមីខ្លួនបានឡើយ "
- ប្រភេទឯកសារបញ្ជាក់អត្តសញ្ញាណផ្លូវការនានា ដែលសាមីខ្លួនអ្នកបោះឆ្នោតអាចប្រើប្រាស់ឯកសារណាមួយក៏បាននៅពេលបោះឆ្នោត
- សញ្ញាសំគាល់ និងព័ត៌មានផ្សេងទៀត ។

III. ការអនុវត្តការផ្តល់បំណុលព័ត៌មានអ្នកបោះឆ្នោត

នៅពេលទទួលបានបំណុលព័ត៌មានអ្នកបោះឆ្នោត មន្ត្រីដែលមានសមត្ថកិច្ចពាក់ព័ន្ធ ត្រូវអនុវត្តតួនាទី និងការទទួលខុសត្រូវ ដូចខាងក្រោម ៖

១- គខ/កប ត្រូវបំពេញការងារ :

- ទំនាក់ទំនងសហការជាមួយអភិបាលខេត្ត ក្រុង និងអភិបាលស្រុក ខណ្ឌពាក់ព័ន្ធ ដើម្បីផ្តល់ការគាំទ្រចំពោះក្រុមប្រឹក្សាឃុំ សង្កាត់ និងមេភូមិឱ្យសហការជាមួយ គយ/សប ក្នុងការអនុវត្តការផ្តល់បំណុលព័ត៌មានអ្នកបោះឆ្នោត
- ទំនាក់ទំនងជាមួយអង្គការមិនមែនរដ្ឋាភិបាលនានា ដើម្បីស្នើចាត់បញ្ជូនតំណាងអង្គការទាំងនោះទៅក្នុងក្រុមចែកបំណុលព័ត៌មានអ្នកបោះឆ្នោតនៅតាមឃុំ សង្កាត់
- ចាត់ចែងការផ្សព្វផ្សាយសេចក្តីណែនាំរួមស្តីពីការផ្តល់បំណុលព័ត៌មានអ្នកបោះឆ្នោត និងខ្លឹមសារបច្ចេកទេសនៃការចែកបំណុលព័ត៌មានអ្នកបោះឆ្នោតក្នុងឃុំ សង្កាត់ ជូន គយ/សប ក្រុមប្រឹក្សាឃុំ សង្កាត់ តំណាងអង្គការមិនមែនរដ្ឋាភិបាលមេភូមិពាក់ព័ន្ធ និងតំណាងគណបក្សនយោបាយ
- ប្រគល់សៀវភៅបំណុលព័ត៌មានអ្នកបោះឆ្នោត នៃការិយាល័យបោះឆ្នោតទាំងអស់ក្នុងឃុំ សង្កាត់ ជូន គយ/សប ដែលមានភារកិច្ចទទួលខុសត្រូវរួម ក្នុងការផ្តល់បំណុលព័ត៌មានអ្នកបោះឆ្នោត
- ត្រួតពិនិត្យនូវរាល់សកម្មភាពរបស់ក្រុមចែកបំណុលព័ត៌មានអ្នកបោះឆ្នោត និងជួយសំរួលដោះស្រាយរាល់បញ្ហាដែលអាចកើតមានជាប្រចាំ ។

២- គយ/សប ត្រូវបំពេញការងារ :

- រៀបចំ និងតែងតាំងក្រុមចែកប័ណ្ណព័ត៌មានអ្នកបោះឆ្នោត តាមការចាំបាច់ និងមានសមាសភាពដូចខាងក្រោម ៖
 - ក. សមាជិក គយ/សប ១រូប ជាប្រធាន
 - ខ. សមាជិកក្រុមប្រឹក្សាឃុំ សង្កាត់ មួយ ឬច្រើនរូប ជាសមាជិក
 - គ. តំណាងអង្គការមិនមែនរដ្ឋាភិបាលមួយ ឬច្រើនរូប ជាសមាជិក (ប្រសិនបើមាន)
 - ឃ. មេភូមិពាក់ព័ន្ធ ជាសមាជិក ។
- ផ្សព្វផ្សាយដល់ក្រុមចែកប័ណ្ណព័ត៌មានអ្នកបោះឆ្នោត និងដល់តំណាងគណបក្សនយោបាយអំពីសេចក្តីណែនាំរួមនេះ ខ្លឹមសារបច្ចេកទេសនៃការចែកប័ណ្ណព័ត៌មានអ្នកបោះឆ្នោតក្នុងឃុំ សង្កាត់ ព្រមទាំងសារប្រយោជន៍នៃការផ្តល់ប័ណ្ណព័ត៌មានអ្នកបោះឆ្នោត និងខ្លឹមសារដែលត្រូវបន្តផ្សព្វផ្សាយជូនប្រជាពលរដ្ឋ
 - សហការជាមួយក្រុមប្រឹក្សាឃុំ សង្កាត់ និងមេភូមិ ក្នុងការកំណត់ប្រតិទិនសំរាប់ចុះចែកប័ណ្ណព័ត៌មានអ្នកបោះឆ្នោត នៅតាមភូមិនានាក្នុងឃុំ សង្កាត់
 - ផ្តល់ព័ត៌មានប្រចាំសប្តាហ៍ជូន គខ/កប អំពីលទ្ធផលនៃការផ្តល់ប័ណ្ណព័ត៌មានអ្នកបោះឆ្នោត និងហេតុការណ៍កើតមានឡើង ដែលត្រូវស្នើសុំដោះស្រាយ
 - ប្រជុំពិនិត្យសម្រេចលើរបាយការណ៍របស់ក្រុមចែកប័ណ្ណ អំពីលទ្ធផលនៃការផ្តល់ប័ណ្ណព័ត៌មានអ្នកបោះឆ្នោតនៅពេលបញ្ចប់ការងារ ដើម្បីរាយការណ៍ជូន គ.ជ.ប តាមរយៈ គខ/កប
 - រក្សាទុកសៀវភៅប័ណ្ណព័ត៌មានដែលនៅសល់ពុំទាន់ចែកជូនអ្នកបោះឆ្នោត ដើម្បីបន្តចែកជូនអ្នកបោះឆ្នោតរហូតដល់មួយថ្ងៃមុនថ្ងៃបោះឆ្នោត
 - ធ្វើរបាយការណ៍តាមការិយាល័យ និងតាមឃុំ សង្កាត់ ស្តីពីលទ្ធផលនៃការផ្តល់ប័ណ្ណព័ត៌មានអ្នកបោះឆ្នោតនៅក្រោយការបោះឆ្នោត
 - ប្រគល់សៀវភៅប័ណ្ណព័ត៌មានអ្នកបោះឆ្នោត ដែលនៅសល់ ជូនក្រុមប្រឹក្សា/ស្មៀនឃុំ សង្កាត់ ដើម្បីរក្សាទុកជាឯកសារ និងជាជំនួយក្នុងការធ្វើបច្ចុប្បន្នភាពបញ្ជីបោះឆ្នោតឱ្យកាន់តែមានភាពសុក្រិតនៅឆ្នាំបន្ទាប់ ។

៣- ក្រុមចែកប័ណ្ណព័ត៌មានអ្នកបោះឆ្នោត ត្រូវចាត់ចែង និងអនុវត្ត :

- ស្រង់ឈ្មោះភូមិដែលទាក់ទងទៅនឹងអាសយដ្ឋានអ្នកបោះឆ្នោត តាមការិយាល័យបោះឆ្នោតនីមួយៗ រួចកត់ចំណាំនៅលើស្រោមសំបុត្រដាក់ប័ណ្ណព័ត៌មានអ្នកបោះឆ្នោត ដើម្បីបង្កភាពងាយស្រួលក្នុងការចែកប័ណ្ណព័ត៌មានអ្នកបោះឆ្នោត នៅតាមភូមិនានាក្នុងឃុំ សង្កាត់
- ចុះចែកប័ណ្ណព័ត៌មានអ្នកបោះឆ្នោតតាមភូមិនីមួយៗតាមប្រតិទិនកំណត់ ដោយនាំយកទៅជាមួយនូវប័ណ្ណព័ត៌មានអ្នកបោះឆ្នោត គ្រប់ការិយាល័យបោះឆ្នោតទាំងអស់
- សហការជាមួយមេភូមិពាក់ព័ន្ធដែលជាសមាជិកក្រុម ក្នុងការពិនិត្យឈ្មោះអ្នកបោះឆ្នោតនៅក្នុងសៀវភៅប័ណ្ណព័ត៌មានអ្នកបោះឆ្នោត ដើម្បីឱ្យបានដឹងថាតើគាត់ស្គាល់ឈ្មោះប្រជាពលរដ្ឋទាំងនោះដែរឬទេ ? តើផ្ទះរបស់ប្រជាពលរដ្ឋស្ថិតនៅកន្លែងណា និងក្នុងក្រុមណា ? តើប្រជាពលរដ្ឋមានវត្តមាននៅផ្ទះដែរឬទេ ? ដើម្បីបានដឹងព័ត៌មានច្បាស់លាស់នៅមុនពេលចែកប័ណ្ណព័ត៌មានអ្នកបោះឆ្នោត

- សហការជាមួយមេភូមិពាក់ព័ន្ធដែលជាសមាជិកក្រុម អញ្ជើញប្រជាពលរដ្ឋដែលមានឈ្មោះក្នុងបញ្ជីបោះឆ្នោតឱ្យមកប្រមូលផ្តុំគ្នានៅទីកន្លែងកំណត់ណាមួយ ដើម្បីទទួលបានប័ណ្ណព័ត៌មានអ្នកបោះឆ្នោត ។ ផ្អែកតាមលទ្ធភាពជាក់ស្តែង ក្រុមចែកប័ណ្ណអាចចុះតាមលំនៅដ្ឋានប្រជាពលរដ្ឋ ឬ/និងក្នុងភូមិសាស្ត្រភូមិនិមួយៗ ក្នុងឃុំ សង្កាត់ ដើម្បីចែកប័ណ្ណព័ត៌មានអ្នកបោះឆ្នោត ដោយគ្មានការរើសអើងជូនសាមីអ្នកបោះឆ្នោត ឬតំណាងតាមចំនួន និងឈ្មោះដែលមានក្នុងបញ្ជីបោះឆ្នោតនៃការិយាល័យបោះឆ្នោតក្នុងឃុំ សង្កាត់

- កាត់ប័ណ្ណព័ត៌មានដែលត្រូវនឹងឈ្មោះ អាយុ និងទិន្នន័យផ្សេងទៀតរបស់សាមីអ្នកបោះឆ្នោត រួចប្រគល់ជូនសាមីខ្លួន ឬតំណាង

- ធ្វើកំណត់ហេតុបូកសរុបលទ្ធផលនៃការចែកប័ណ្ណព័ត៌មានអ្នកបោះឆ្នោតប្រចាំថ្ងៃ
- ធ្វើរបាយការណ៍តាមការិយាល័យ និងរបាយការណ៍តាមឃុំ សង្កាត់ នៅពេលបញ្ចប់ការចែកប័ណ្ណព័ត៌មាន
- ប្រគល់របាយការណ៍ និងប័ណ្ណព័ត៌មាននៅសល់ជូន គយ/សប រក្សាទុក ដើម្បីបន្តចែករហូតដល់មួយថ្ងៃមុនថ្ងៃបោះឆ្នោត

៤- មេភូមិត្រូវបំពេញការងារ :

- ផ្សព្វផ្សាយជូនប្រជាពលរដ្ឋក្នុងភូមិរបស់ខ្លួន អំពីសារប្រយោជន៍នៃការផ្តល់ព័ត៌មានអ្នកបោះឆ្នោត អំពីទីកន្លែង កាលបរិច្ឆេទ និងពេលវេលាដែលត្រូវទទួលបានប័ណ្ណព័ត៌មានអ្នកបោះឆ្នោត
- ជួយបង្កលក្ខណៈងាយស្រួលក្នុងការចែកប័ណ្ណព័ត៌មានអ្នកបោះឆ្នោត នៅក្នុងភូមិរបស់ខ្លួន
- កត់ចំណាំចំពោះអ្នកបោះឆ្នោតដែលមិនទាន់ទទួលបានប័ណ្ណព័ត៌មាននោះ និងជម្រាបគាត់ឱ្យទៅទទួលយកប័ណ្ណព័ត៌មានរបស់គាត់នៅទីស្នាក់ការ គយ/សប ដែល គយ/សប បន្តផ្តល់ជូនរហូតដល់មួយថ្ងៃមុនថ្ងៃបោះឆ្នោត
- ជួយណែនាំអ្នកបោះឆ្នោតដែលបានទទួលប័ណ្ណព័ត៌មានរួចហើយ ឱ្យយល់ដឹងអំពីលេខកូដ និងទីតាំងការិយាល័យបោះឆ្នោត និងព័ត៌មានផ្សេងទៀត ដែលមានបញ្ជាក់នៅក្នុងប័ណ្ណព័ត៌មានអ្នកបោះឆ្នោត ។

IV. រយៈពេលនៃការអនុវត្តការផ្តល់ប័ណ្ណព័ត៌មានអ្នកបោះឆ្នោត

ការអនុវត្តការផ្តល់ប័ណ្ណព័ត៌មានអ្នកបោះឆ្នោតត្រូវអនុលោមតាមប្រតិទិនការងារ ដែលកំណត់ដោយ គ.ជ.ប ។

V. ការត្រួតពិនិត្យលទ្ធផលនៃការផ្តល់ប័ណ្ណព័ត៌មានអ្នកបោះឆ្នោត

១- ក្នុងការត្រួតពិនិត្យវាយតម្លៃលទ្ធផលនៃការផ្តល់ប័ណ្ណព័ត៌មានអ្នកបោះឆ្នោត គយ/សប ត្រូវ :

- តាមដាន និងណែនាំក្រុមចែកប័ណ្ណព័ត៌មានជាប្រចាំ
- ចុះសាកសួរប្រជាពលរដ្ឋមួយចំនួនដោយផ្ទាល់ នៅតាមភូមិមួយចំនួនក្នុងឃុំ សង្កាត់ ដើម្បីវាយតម្លៃអំពីប្រសិទ្ធភាពនៃការចែកប័ណ្ណព័ត៌មានអ្នកបោះឆ្នោត
- បូកសរុបរបាយការណ៍ជូន គខ/កប នៅពេលបញ្ចប់ការចែកប័ណ្ណ តាមការណែនាំ ។

២- ក្នុងការត្រួតពិនិត្យវាយតម្លៃលទ្ធផលនៃការផ្តល់ប័ណ្ណព័ត៌មានអ្នកបោះឆ្នោត គខ/កប ត្រូវតែ :

- ចុះទៅឃុំ សង្កាត់មួយចំនួនក្នុងខេត្ត ក្រុង ដើម្បីត្រួតពិនិត្យលទ្ធផលនៃការផ្តល់ប័ណ្ណព័ត៌មានអ្នកបោះឆ្នោត ក្នុងនោះត្រូវក្តាប់ឱ្យបាននូវចំនួនប័ណ្ណព័ត៌មានដែលក្រុមចែកប័ណ្ណ និង គយ/សប បានផ្តល់ជូនប្រជាពលរដ្ឋ និងចំនួនប័ណ្ណ ព័ត៌មានអ្នកបោះឆ្នោតដែលនៅសល់ (ប្រសិនបើមាន)

- ចុះសាកសួរប្រជាពលរដ្ឋមួយចំនួនដោយផ្ទាល់ នៅតាមភូមិមួយចំនួនក្នុងឃុំ សង្កាត់ ដើម្បីវាយតម្លៃ អំពីប្រសិទ្ធភាពនៃការចែកប័ណ្ណព័ត៌មានអ្នកបោះឆ្នោត

- ធ្វើរបាយការណ៍បូកសរុបលទ្ធផល នៃការផ្តល់ប័ណ្ណព័ត៌មានអ្នកបោះឆ្នោតក្នុងខេត្ត ក្រុង ជូន គ.ជ.ប តាម រយៈអគ្គលេខាធិការនៃ គ.ជ.ប ។

៣- អគ្គលេខាធិការនៃ គ.ជ.ប ត្រូវបូកសរុបលទ្ធផលនៃការផ្តល់ប័ណ្ណព័ត៌មានអ្នកបោះឆ្នោតនៅទូទាំងប្រទេស ដើម្បីរាយការណ៍ជូន គ.ជ.ប និងចម្លងជូនក្រសួងមហាផ្ទៃ ។

សេចក្តីណែនាំរួមនេះ ត្រូវអនុវត្តជំនួសសេចក្តីណែនាំរួមលេខ ០០៥ សណន ចុះថ្ងៃទី១៩ ខែកក្កដា ឆ្នាំ២០០៦ ស្តីពីការផ្តល់ប័ណ្ណព័ត៌មានអ្នកបោះឆ្នោត របស់ក្រសួងមហាផ្ទៃ និងគណៈកម្មាធិការជាតិរៀបចំការបោះឆ្នោត ។

ទទួលបានសេចក្តីណែនាំរួមនេះ អគ្គលេខាធិការ និងអគ្គនាយករដ្ឋបាលនៃក្រសួងមហាផ្ទៃ អគ្គលេខាធិការនៃ គ.ជ.ប អភិបាលខេត្ត ក្រុង គខ/កប អភិបាលស្រុក ខណ្ឌ គយ/សប ក្រុមប្រឹក្សាឃុំ សង្កាត់ ស្បៀងឃុំ សង្កាត់ មេភូមិ និង ភាគីពាក់ព័ន្ធ ត្រូវយកចិត្តទុកដាក់អនុវត្តឱ្យមានប្រសិទ្ធភាព ។



ឧបសម្ព័ន្ធទី ៤

ជំពូកទី ៤ នៃបទបញ្ជា និងនីតិវិធី សម្រាប់ការពិនិត្យបញ្ជីឈ្មោះ

និងចុះឈ្មោះបោះឆ្នោតប្រចាំឆ្នាំ

(ការពិនិត្យបញ្ជីឈ្មោះ និងចុះឈ្មោះបោះឆ្នោត)

គោលដៅ និងដំណើរការនៃការពិនិត្យបញ្ជីឈ្មោះ និងចុះឈ្មោះបោះឆ្នោតប្រចាំឆ្នាំ

ប្រការ ៤.១ អនុលោមតាមជំពូកទី ៥ និងទី ៦ នៃច្បាប់បោះឆ្នោត គោលដៅ និងប្រព័ន្ធនៃការពិនិត្យបញ្ជីឈ្មោះ និងចុះឈ្មោះបោះឆ្នោតត្រូវបានកំណត់ឡើង ដើម្បីធានាឱ្យប្រជាពលរដ្ឋខ្មែរ ដែលមានលក្ខណៈវិនិច្ឆ័យស្របតាមមាត្រា ៥០ថ្មី នៃច្បាប់បោះឆ្នោត បានចុះឈ្មោះបោះឆ្នោត និងមានឈ្មោះក្នុងបញ្ជីបោះឆ្នោត ។ ក្នុងនេះ មាត្រា ៤៩ថ្មី នៃច្បាប់បោះឆ្នោត បានបញ្ញត្តិឱ្យមានការពិនិត្យបញ្ជីឈ្មោះ និងចុះឈ្មោះបោះឆ្នោតប្រចាំឆ្នាំ ។ ការពិនិត្យបញ្ជីឈ្មោះ និងចុះឈ្មោះបោះឆ្នោតប្រចាំឆ្នាំនេះ នឹងផ្តល់ឱ្យប្រជាពលរដ្ឋដែលបានចុះឈ្មោះបោះឆ្នោតនិងមានឈ្មោះក្នុងបញ្ជីបោះឆ្នោតរួចហើយ នូវភាពប្រាកដប្រជាថា ឈ្មោះរបស់គាត់ត្រូវបានរក្សាទុកក្នុងបញ្ជីបោះឆ្នោត ព្រមទាំងផ្តល់ឱ្យប្រជាពលរដ្ឋមានសិទ្ធិបោះឆ្នោត ដែលមិនទាន់បានចុះឈ្មោះបោះឆ្នោតនូវភាពងាយស្រួលក្នុងការចុះឈ្មោះបោះឆ្នោត ហើយឈ្មោះរបស់គាត់នឹងត្រូវបញ្ចូលបន្ថែមទៅក្នុងបញ្ជីបោះឆ្នោត ។ នៅក្នុងអំឡុងពេលនៃការពិនិត្យបញ្ជីឈ្មោះនិងចុះឈ្មោះបោះឆ្នោត អ្នកសុំចុះឈ្មោះបោះឆ្នោតមានសិទ្ធិប្តឹងតវ៉ាទៅនឹងការបដិសេធការសុំចុះឈ្មោះ ហើយអ្នកបានចុះឈ្មោះរួចហើយ មានសិទ្ធិប្តឹងតវ៉ាទៅនឹងការបាត់ឈ្មោះពីបញ្ជីបោះឆ្នោត ឬទាមទារឱ្យកែតម្រូវឈ្មោះ ឬទិន្នន័យពាក់ព័ន្ធ ដែលសរសេរខុស ។ ការពិនិត្យបញ្ជីឈ្មោះ និងចុះឈ្មោះបោះឆ្នោតនេះសំដៅបង្កើតបញ្ជីបោះឆ្នោតដំបូងសម្រាប់ការិយាល័យបោះឆ្នោតនីមួយៗ ក្នុងឃុំ សង្កាត់ ដែលនឹងបិទផ្សាយជាសាធារណៈ ឱ្យអ្នកមានសិទ្ធិបោះឆ្នោតប្តឹងតវ៉ា ឬប្តឹងជំទាស់ទៅនឹងការចុះឈ្មោះបោះឆ្នោតមិនត្រឹមត្រូវ ។ បន្ទាប់ពីការពិនិត្យ និងកែតម្រូវបញ្ជីបោះឆ្នោតដំបូងឡើងវិញរួច បញ្ជីបោះឆ្នោតនឹងត្រូវបានបោះពុម្ព និងផ្តល់សុពលភាពជាផ្លូវការដោយ គណប ដែលក្នុងនោះ ត្រូវបញ្ជូនមួយ(១)ច្បាប់ទៅរក្សាទុកជាបញ្ជីបោះឆ្នោតអចិន្ត្រៃយ៍ នៅសាលាឃុំ សង្កាត់ ដើម្បីបំរើសាធារណជន ។

៤.១.១ បញ្ជីបោះឆ្នោតដែលត្រូវប្រើសម្រាប់ការបោះឆ្នោត អនុលោមតាមច្បាប់បោះឆ្នោតត្រូវរៀបចំឡើងដោយផ្អែកលើការពិនិត្យបញ្ជីឈ្មោះ និងចុះឈ្មោះបោះឆ្នោត ដែលនឹងត្រូវធ្វើបច្ចុប្បន្នភាពបញ្ជីបោះឆ្នោតចុងក្រោយ នៃការិយាល័យបោះឆ្នោតក្នុងឃុំ

សង្កាត់ ។ នៅក្នុងចន្លោះឆ្នាំដែលគ្មានការរៀបចំការបោះឆ្នោត ការពិនិត្យបញ្ជី
ឈ្មោះ និងចុះឈ្មោះបោះឆ្នោតប្រចាំឆ្នាំ នឹងត្រូវអនុវត្តដោយធ្វើបច្ចុប្បន្នភាពបញ្ជី
បោះឆ្នោតនៃការិយាល័យបោះឆ្នោតក្នុងឃុំ សង្កាត់ ដែលបានផ្តល់សុពលភាពចុង
ក្រោយដោយ គជប ។

៤.១.២ ក្នុងករណី គជប បានកែសម្រួលការិយាល័យបោះឆ្នោត ឬ/និង បង្កើត
ការិយាល័យបោះឆ្នោតថ្មីបន្ថែមតាមការចាំបាច់នោះ ការពិនិត្យបញ្ជីឈ្មោះ និងការ
ចុះឈ្មោះបោះឆ្នោត ត្រូវតែបានបំពេញស្របពេលជាមួយគ្នា ក្នុងរយៈពេលដែល
កំណត់ដោយ គជប ដោយអនុលោមតាមច្បាប់ ។

៤.១.៣ គជប ត្រូវធានាថា បញ្ជីបោះឆ្នោតតាមការិយាល័យបោះឆ្នោត ក្នុងឃុំសង្កាត់
នីមួយៗ ដែលបានផ្តល់សុពលភាពជាផ្លូវការចុងក្រោយដោយ គជប ត្រូវបាន
ថតចម្លងបន្ថែមចំនួនប្រាំមួយ (៦) ច្បាប់ ហើយបន្ទាប់មក ត្រូវរក្សាទុក
ច្បាប់ដើមមួយច្បាប់ជាឯកសារ និងត្រូវវេចខ្ចប់បញ្ជូនច្បាប់ចម្លងទាំងប្រាំមួយ(៦)
ច្បាប់ ជូនក្រុមប្រឹក្សានិងស្មៀនឃុំ សង្កាត់ពាក់ព័ន្ធ សម្រាប់បំរើគោលដៅនៃ
ការពិនិត្យបញ្ជីឈ្មោះ និងចុះឈ្មោះបោះឆ្នោតនៅតាមឃុំ សង្កាត់នីមួយៗ ។

៤.១.៤ នៅពេលទទួលបានច្បាប់ចម្លងបញ្ជីបោះឆ្នោតចុងក្រោយទាំងប្រាំមួយ (៦) ច្បាប់
ស្មៀនឃុំ សង្កាត់ដែលជាមន្ត្រីចុះឈ្មោះបោះឆ្នោតត្រូវបែងចែក និងប្រើប្រាស់ដូច
ខាងក្រោម ៖

៤.១.៤.១ បិទផ្សាយមួយច្បាប់នៅសាលាឃុំ សង្កាត់ ព្រមទាំងបែងចែកនិង
បិទផ្សាយនៅតាមទីតាំងការិយាល័យបោះឆ្នោតនីមួយៗរៀងខ្លួន ក្នុង
ឃុំ សង្កាត់ នៅរយៈពេលពីរ(២)ថ្ងៃមុនពេលចាប់ផ្តើមការពិនិត្យបញ្ជី
ឈ្មោះ និងចុះឈ្មោះបោះឆ្នោត ។

៤.១.៤.២ រក្សាទុកចំនួនបួន(៤)ច្បាប់ សម្រាប់ប្រើក្នុងការពិនិត្យបញ្ជីឈ្មោះ និង
ចុះឈ្មោះបោះឆ្នោត នៅតាមការិយាល័យចុះឈ្មោះបោះឆ្នោត ដែល
បានកំណត់ក្នុងឃុំ សង្កាត់ ។ ក្នុងនេះត្រូវត្រៀម ៖

- ពីរច្បាប់សម្រាប់បិទផ្សាយជាបញ្ជីបោះឆ្នោតដំបូង
- មួយច្បាប់សម្រាប់ធ្វើជូន គជប
- មួយច្បាប់សម្រាប់រក្សាទុកនៅសាលាឃុំ សង្កាត់ជាបញ្ជីបោះ
ឆ្នោតបណ្តោះអាសន្ន បន្ទាប់ពីរាល់បណ្តឹងតវ៉ាពាក់ព័ន្ធនឹងការ
បដិសេធការសុំចុះឈ្មោះត្រូវបានដោះស្រាយចប់សព្វគ្រប់ ។

៤.១.៥ ស្មៀនឃុំ សង្កាត់ត្រូវទទួលខុសត្រូវក្នុងការរៀបចំ វេចខ្ចប់ និងបញ្ជូនមក គជប តាមរយៈលេខាធិការដ្ឋានខេត្ត ក្រុងរៀបចំការបោះឆ្នោត នូវបញ្ជីបោះឆ្នោតនៃការិយាល័យបោះឆ្នោតនាគោលដៅឃុំ សង្កាត់ ដែលបានធ្វើបច្ចុប្បន្នភាពរួច ចំនួនមួយ (១) ច្បាប់ និងត្រូវរក្សាទុកនៅសាលាឃុំ សង្កាត់មួយ (១) ច្បាប់ ។

៤.១.៦ បន្ទាប់ពីបញ្ចប់ការដោះស្រាយលើបណ្តឹងតវ៉ា ទៅនឹងការបដិសេធការសុំចុះឈ្មោះបោះឆ្នោតនៅតាមថ្នាក់នីមួយៗ និងប្រសិនបើ គ្មានបណ្តឹងតវ៉ាត្រូវបានដាក់នៅថ្នាក់លើបន្ទាប់ ក្នុងរយៈពេលកំណត់ទេនោះ ស្មៀនឃុំ សង្កាត់ត្រូវបិទផ្សាយបញ្ជីបោះឆ្នោតដែលបានធ្វើបច្ចុប្បន្នភាពរួចនៃការិយាល័យទាំងអស់មួយច្បាប់ ៗ នៅសាលាឃុំ សង្កាត់ ព្រមទាំងបំបែក និងបិទផ្សាយមួយច្បាប់ទៀតនៅតាមទីតាំងការិយាល័យបោះឆ្នោតនីមួយៗ ជាបញ្ជីបោះឆ្នោតដំបូងសម្រាប់បំរើគោលដៅកែតម្រូវ តាមរយៈការប្តឹងតវ៉ា ឬ/និងការប្តឹងជំទាស់ ។

៤.១.៧ បន្ទាប់ពីបញ្ចប់ការដោះស្រាយរាល់ការប្តឹងតវ៉ាឬ/និងការប្តឹងជំទាស់ក្នុងដំណើរការកែតម្រូវបញ្ជីបោះឆ្នោតដំបូង គជប ត្រូវពិនិត្យកែតម្រូវទៀតក្នុងកុំព្យូទ័រ និងបោះពុម្ព រួចត្រូវចុះហត្ថលេខា កាលបរិច្ឆេទ និងបោះត្រាបញ្ជាក់សុពលភាពជាបញ្ជីបោះឆ្នោតផ្លូវការប្រចាំឆ្នាំ ។

៤.១.៨ ចំពោះឆ្នាំមានការបោះឆ្នោត គជប ត្រូវរៀបចំឱ្យមានបញ្ជីបោះឆ្នោតផ្លូវការសម្រាប់ការិយាល័យនីមួយៗ នៃឃុំ សង្កាត់ ក្នុងរយៈពេលយ៉ាងតិចកៅសិប (៩០) ថ្ងៃ មុនថ្ងៃបោះឆ្នោត ។ ចំពោះឆ្នាំគ្មានការបោះឆ្នោត គជប ត្រូវរៀបចំផ្តល់សុពលភាពបញ្ជីបោះឆ្នោតផ្លូវការសម្រាប់ការិយាល័យនីមួយៗ នៃឃុំ សង្កាត់ នៅថ្ងៃទី ៣១ ខែ ធ្នូ ។ បញ្ជីបោះឆ្នោតផ្លូវការនៃការិយាល័យបោះឆ្នោតទាំងអស់នៃឃុំ សង្កាត់នីមួយៗ រួមបញ្ចូលគ្នាបង្កើតបានជាសៀវភៅបញ្ជីបោះឆ្នោតផ្លូវការនៃឃុំ សង្កាត់ពាក់ព័ន្ធ ។

៤.១.៨.១ សាលាឃុំ សង្កាត់គឺជាកន្លែងរក្សាទុក និងរក្សាការពារសៀវភៅបញ្ជីបោះឆ្នោតផ្លូវការនៃឃុំ សង្កាត់ ។

៤.១.៨.២ បញ្ជីបោះឆ្នោតផ្លូវការនៃការិយាល័យបោះឆ្នោតនីមួយៗនៃឃុំ សង្កាត់ដែលចងក្រងក្នុងសៀវភៅបញ្ជីបោះឆ្នោតផ្លូវការនៃឃុំ សង្កាត់ត្រូវតែជាកម្មវត្ថុបំរើសាធារណជន នៅសាលាឃុំ សង្កាត់ ។

៤.១.៩ នៅក្រោយពេលដែល គណប បានផ្តល់សុពលភាពបញ្ជីបោះឆ្នោតផ្លូវការ នៅឆ្នាំ ដែលមានការរៀបចំការបោះឆ្នោតជ្រើសតាំងតំណាងរាស្ត្រ ប្រសិនបើ មានសំណើ របស់បេក្ខជន នៃគណបក្សនយោបាយឈរឈ្មោះបោះឆ្នោត សុំឱ្យផ្ទេរឈ្មោះខ្លួន សហព័ទ្ធនិងកូន ពីបញ្ជីបោះឆ្នោតនៃការិយាល័យបោះឆ្នោតនៅមណ្ឌលផ្សេងទៅបញ្ជី បោះឆ្នោតនៃការិយាល័យបោះឆ្នោតនៅមណ្ឌល ដែលខ្លួនបានឈរឈ្មោះ គណប ត្រូវដោះស្រាយ និងកែសម្រួលបញ្ជីបោះឆ្នោត នៃការិយាល័យបោះឆ្នោតពាក់ព័ន្ធ តាមសំណើសុំ ។ ក្នុងករណី បេក្ខជន សហព័ទ្ធ និងកូន ដែលត្រូវបាន គណប យល់ព្រម និងចាត់ចែងផ្ទេរឈ្មោះបោះឆ្នោតជូនរួចហើយ ប៉ុន្តែ នៅក្រោយការ បោះឆ្នោត ពួកគាត់បែរជាមានបំណងចង់ចុះឈ្មោះបោះឆ្នោត នៅការិយាល័យបោះ ឆ្នោតដើម ឬ ការិយាល័យបោះឆ្នោតផ្សេង ពួកគាត់ត្រូវប្រកាសលុបឈ្មោះចេញពី បញ្ជីបោះឆ្នោតនៃការិយាល័យដែលបានផ្ទេរទៅ និងត្រូវទៅបង្ហាញខ្លួនបំពេញបែប បទសុំចុះឈ្មោះក្នុងបញ្ជីបោះឆ្នោតនៃការិយាល័យថ្មី នៅក្នុងអំឡុងពេលនៃការពិនិត្យ បញ្ជីឈ្មោះ និងចុះឈ្មោះបោះឆ្នោតប្រចាំឆ្នាំ ។

ករណីយកិច្ចរបស់ប្រជាពលរដ្ឋក្នុងការពិនិត្យបញ្ជីឈ្មោះ និងចុះឈ្មោះបោះឆ្នោត

ប្រការ ៤.២ ការពិនិត្យបញ្ជីឈ្មោះ និងចុះឈ្មោះបោះឆ្នោតគឺជាករណីយកិច្ចរបស់ប្រជាពលរដ្ឋម្នាក់ៗ ដែល ត្រូវធ្វើឡើងដោយសេរី សកល ស្មើភាព និង ដោយផ្ទាល់ ដោយយោងតាមមាត្រា ៣៤ នៃរដ្ឋធម្មនុញ្ញរបស់ព្រះរាជាណាចក្រកម្ពុជា ។ ប្រជាពលរដ្ឋខ្មែរទាំងពីរភេទ ដែលមានទីលំនៅ ច្រើនជាងមួយកន្លែងក្នុងព្រះរាជាណាចក្រកម្ពុជា ត្រូវជ្រើសរើសយកកន្លែងតែមួយគត់ ដើម្បី ចុះឈ្មោះជាអ្នកបោះឆ្នោត ។ ប្រជាពលរដ្ឋខ្មែរទាំងពីរភេទដែលមានសិទ្ធិបោះឆ្នោតម្នាក់ៗ ត្រូវ មានឈ្មោះតែមួយក្នុងបញ្ជីបោះឆ្នោតនៃការិយាល័យបោះឆ្នោតតែមួយគត់ ។

៤.២.១ ដើម្បីរួមចំណែកក្នុងការពិនិត្យបញ្ជីឈ្មោះ ដែលនឹងត្រូវធ្វើបច្ចុប្បន្នភាពបញ្ជីបោះ ឆ្នោតចុងក្រោយ និងផ្តល់សុពលភាពបញ្ជីបោះឆ្នោតជាផ្លូវការប្រចាំឆ្នាំ ប្រជាពលរដ្ឋ គ្រប់រូបកំពុងរស់នៅក្នុងឃុំសង្កាត់ ដែលធ្លាប់បានចុះឈ្មោះបោះឆ្នោតចុងក្រោយ និងមានឈ្មោះក្នុងបញ្ជីបោះឆ្នោតចុងក្រោយ ត្រូវទៅពិនិត្យមើលឈ្មោះរបស់ខ្លួននៅ លើបញ្ជីបោះឆ្នោតដែលស្ងៀនឃុំ សង្កាត់បានបិទផ្សាយនៅសាលាឃុំ សង្កាត់ និងនៅតាមទីតាំងការិយាល័យបោះឆ្នោត ។

៤.២.១.១ ដើម្បីងាយស្រួលក្នុងការផ្ទៀងផ្ទាត់ឱ្យប្រាកដថា ឈ្មោះរបស់ខ្លួនពិត ជាមាន នៅលើបញ្ជីបោះឆ្នោតចុងក្រោយ ប្រជាពលរដ្ឋគ្រប់រូបត្រូវ ស្គាល់និងចងចាំឱ្យបានច្បាស់លាស់ នូវលេខកូដ និងឈ្មោះទីតាំង ការិយាល័យបោះឆ្នោតរបស់ខ្លួន និងត្រូវកត់ត្រាទុកជាចំណាំនៅរៀង រាល់ពេលនៃការពិនិត្យបញ្ជីឈ្មោះនិងចុះឈ្មោះបោះឆ្នោតប្រចាំឆ្នាំ ។

៤.២.១.២ ប្រជាពលរដ្ឋដែលបានចុះឈ្មោះបោះឆ្នោតចុងក្រោយ និងបានផ្ទៀងផ្ទាត់ឃើញឈ្មោះរបស់ខ្លួន ក្នុងបញ្ជីបោះឆ្នោតចុងក្រោយនៃការិយាល័យបោះឆ្នោតណាមួយក្នុង ឃុំ សង្កាត់រួចហើយ ត្រូវកត់ត្រាចំណាំលេខកូដនិងឈ្មោះទីតាំងការិយាល័យបោះឆ្នោតនោះ ព្រមទាំងលេខរៀងឈ្មោះរបស់ខ្លួននៅលើបញ្ជីបោះឆ្នោត ដើម្បីងាយស្រួលក្នុងការពិនិត្យបញ្ជីឈ្មោះជាប្រចាំឆ្នាំ និងក្នុងការបោះឆ្នោតនៅថ្ងៃបោះឆ្នោត ។

៤.២.១.៣ ប្រជាពលរដ្ឋ ដែលមានឈ្មោះក្នុងបញ្ជីបោះឆ្នោតចុងក្រោយរួចហើយ មិនចាំបាច់ត្រូវទៅបង្ហាញខ្លួននៅមុខស្នៀនឃុំ សង្កាត់ ដើម្បីសុំចុះឈ្មោះបោះឆ្នោតម្តងទៀតទេ ។

៤.២.១.៤ ប្រជាពលរដ្ឋគ្រប់រូបដែលបានចុះឈ្មោះបោះឆ្នោតចុងក្រោយ ឬ/និងមានឈ្មោះក្នុងបញ្ជីបោះឆ្នោតដែលបានបិទផ្សាយ ហើយកំពុងរស់នៅក្នុងឃុំ សង្កាត់ មិនត្រូវបានលុបឈ្មោះចេញពីបញ្ជីបោះឆ្នោតឡើយ ។ ចំពោះករណីនេះ ស្នៀនឃុំ សង្កាត់ត្រូវរក្សាទុកឈ្មោះរបស់គាត់នៅក្នុងបញ្ជីបោះឆ្នោត នៃការិយាល័យបោះឆ្នោតដែលបើទោះបីជា គាត់មិនមកបង្ហាញខ្លួនសុំចុះឈ្មោះម្តងទៀតក៏ដោយ ។

៤.២.១.៥ ស្នៀនឃុំ សង្កាត់ត្រូវស្រង់ឈ្មោះប្រជាពលរដ្ឋដែលបានទទួលមរណភាព ដែលបានបាត់បង់សិទ្ធិបោះឆ្នោត ដែលគ្មានទីលំនៅក្នុងឃុំ សង្កាត់ និងដែលបានផ្លាស់ទីលំនៅចេញពីឃុំ សង្កាត់ ហើយត្រូវលុបឈ្មោះអ្នកទាំងនោះ ចេញពីបញ្ជីបោះឆ្នោត នៃការិយាល័យបោះឆ្នោតពាក់ព័ន្ធក្នុងឃុំ សង្កាត់ ។ ក្នុងករណីនេះ ស្នៀនឃុំ សង្កាត់ត្រូវមានភស្តុតាង ជាឯកសារផ្លូវការ ដែលតម្រូវឱ្យលុបឈ្មោះអ្នកបោះឆ្នោតទាំងនោះចេញពីបញ្ជីបោះឆ្នោត តាមការកំណត់របស់ គណប ។

៤.២.២ ដើម្បីចុះឈ្មោះក្នុងបញ្ជីបោះឆ្នោតនៃការិយាល័យបោះឆ្នោតណាមួយក្នុងឃុំ សង្កាត់ ប្រជាពលរដ្ឋគ្រប់រូបកំពុងរស់នៅក្នុងឃុំ សង្កាត់ ដែលមិនធ្លាប់បានចុះឈ្មោះបោះឆ្នោតពីមុនមក ឬ/និង ដែលទើបមានអាយុដប់ប្រាំបីឆ្នាំគិតដល់ថ្ងៃបោះឆ្នោត ចំពោះឆ្នាំមានការបោះឆ្នោត ឬ គិតដល់ថ្ងៃទី ៣១ ខែ ធ្នូ ចំពោះឆ្នាំគ្មានការបោះឆ្នោត ឬ/និង ដែលធ្លាប់បានចុះឈ្មោះនិងមានឈ្មោះក្នុងបញ្ជីបោះឆ្នោត នៃការិយាល័យបោះឆ្នោតណាមួយក្នុងឃុំ សង្កាត់ តែស្ថិតនៅឆ្ងាយពីទីលំនៅ ឬ/និង ដែលបាន

ផ្លាស់ទីលំនៅចូល ប៉ុន្តែធ្លាប់បានចុះឈ្មោះ និងមានឈ្មោះក្នុងបញ្ជីបោះឆ្នោតនៃការិយាល័យបោះឆ្នោតណាមួយក្នុងឃុំ សង្កាត់ផ្សេង ត្រូវទៅបង្ហាញខ្លួនសុំចុះឈ្មោះនៅសាលាឃុំ សង្កាត់ ឬ នៅការិយាល័យចុះឈ្មោះបោះឆ្នោតមានទីតាំងនៅភូមិមួយ ចំនួនដែលបានកំណត់ ដោយយកមកជាមួយនូវឯកសារ ឬសំអាងចាំបាច់ផ្សេងៗ ដើម្បីបញ្ជាក់អំពីអត្តសញ្ញាណ សញ្ជាតិ អាយុ និងទីលំនៅក្នុងឃុំ សង្កាត់នោះ ។

៤.២.៣ កម្មករ សិស្ស និស្សិត មន្ត្រីរាជការស៊ីវិល កងនគរបាលជាតិ កងយោធពលខេមរភូមិន្ទ និងជនទាំងឡាយដែលស្នាក់នៅបណ្តោះអាសន្នក្នុងឃុំ សង្កាត់ មានសិទ្ធិសុំចុះឈ្មោះក្នុងបញ្ជីបោះឆ្នោតនៃការិយាល័យណាមួយក្នុងឃុំ សង្កាត់ នៅជិតទីនៃឃុំដែល ពួកគេសិក្សា បំរើការងារ ស្នាក់នៅ ឬបំពេញបេសកកម្ម ។ ក្នុងករណីនេះ ប្រសិនបើ អ្នកសុំចុះឈ្មោះធ្លាប់បានចុះឈ្មោះបោះឆ្នោតចុងក្រោយនៅឃុំ សង្កាត់ផ្សេងដែលជននោះរស់នៅជាអចិន្ត្រៃយ៍រួចហើយ ស្ងៀមឃុំ សង្កាត់ត្រូវចុះឈ្មោះបោះឆ្នោតជូនគាត់ ប៉ុន្តែមិនត្រូវភ្លេចបំពេញទម្រង់បែបបទលុបឈ្មោះគាត់ចេញពីបញ្ជីបោះឆ្នោត ដែលគាត់បានចុះឈ្មោះរួចហើយនោះឡើយ ។

៤.២.៤ ត្រូវបានយល់ព្រមឱ្យចុះឈ្មោះបោះឆ្នោត ចំពោះប្រជាពលរដ្ឋគ្រប់រូបស្ថិតក្នុងលក្ខខណ្ឌដូចចែងក្នុងចំណុច ៤.២.២ និង ៤.២.៣ ខាងលើ ដែលបានទៅបង្ហាញខ្លួន និងសុំចុះឈ្មោះក្នុងបញ្ជីបោះឆ្នោត នៃការិយាល័យបោះឆ្នោតណាមួយក្នុងឃុំ សង្កាត់ដែលខ្លួនរស់នៅ ហើយដែលបានឆ្លើយតបនឹងលក្ខខណ្ឌទាំងឡាយ ក្នុងមាត្រា ៥០ថ្មី នៃច្បាប់បោះឆ្នោត ។

៤.២.៥ ដើម្បីមានសិទ្ធិបោះឆ្នោត ប្រជាពលរដ្ឋខ្មែរត្រូវមានឈ្មោះ នៅក្នុងបញ្ជីបោះឆ្នោត ហើយត្រូវមានឯកសារជាភស្តុតាង ដើម្បីឆ្លើយតបទៅនឹងលក្ខខណ្ឌ ដូចចែងក្នុងមាត្រា ៥០ថ្មី នៃច្បាប់បោះឆ្នោត ។

៤.២.៥.១ នៅថ្ងៃបោះឆ្នោត ប្រជាពលរដ្ឋទាំងពីរភេទណា ដែលគ្មានឈ្មោះនៅក្នុងបញ្ជីបោះឆ្នោត ទោះបីមានឯកសារបញ្ជាក់អំពីអត្តសញ្ញាណស្របតាមច្បាប់កំណត់ក៏ដោយ ក៏មិនត្រូវបានអនុញ្ញាតឱ្យបោះឆ្នោតដែរ ។

៤.២.៥.២ នៅថ្ងៃបោះឆ្នោត ប្រជាពលរដ្ឋទាំងពីរភេទណា ដែលមានឈ្មោះក្នុងបញ្ជីបោះឆ្នោត ប៉ុន្តែគ្មានឯកសារបញ្ជាក់អំពីអត្តសញ្ញាណ ដែលបានកំណត់ក្រោមចំណុច ៤.១.១ នៃបទបញ្ជានិងនីតិវិធីរបស់ គ.ជ.ប និងច្បាប់បោះឆ្នោត មិនត្រូវបានអនុញ្ញាតឱ្យបោះឆ្នោតឡើយ ។

៤.២.៥.៣ ឈ្មោះអ្នកបោះឆ្នោតលើបញ្ជីបោះឆ្នោតត្រូវតែដូចគ្នានឹងឈ្មោះ ដែល មានក្នុងឯកសារបញ្ជាក់អត្តសញ្ញាណរបស់អ្នកបោះឆ្នោតពាក់ព័ន្ធ ។

៤.២.៦ ត្រូវបានបដិសេធមិនឱ្យចុះឈ្មោះក្នុងបញ្ជីបោះឆ្នោត នៃការិយាល័យបោះឆ្នោតណា មួយក្នុងឃុំ-សង្កាត់ ចំពោះជនទាំងឡាយណាដែលមិនបានបំពេញគ្រប់គ្រាន់តាម លក្ខខណ្ឌដូចចែងក្នុងមាត្រា ៥០ថ្មី នៃច្បាប់បោះឆ្នោត ។

ការទទួលខុសត្រូវរបស់ក្រុមប្រឹក្សាឃុំ សង្កាត់ និងការធ្វើសកាងមន្ទីរចុះឈ្មោះបោះឆ្នោត

ប្រការ ៤.៣ អនុលោមតាមមាត្រា ៥៣ថ្មី នៃច្បាប់បោះឆ្នោត គឺជប ត្រូវធ្វើប្រតិភូកម្មអំណាចដល់ក្រុមប្រឹក្សា ឃុំ សង្កាត់ ឱ្យបំពេញតួនាទីជាតំណាងខ្លួនក្នុងការពិនិត្យបញ្ជីឈ្មោះ និងចុះឈ្មោះបោះឆ្នោតក្នុង ក្របខ័ណ្ឌឃុំ សង្កាត់នីមួយៗ ។ គឺជប ត្រូវធ្វើការពិគ្រោះយោបល់ជាមួយក្រសួងមហាផ្ទៃ អំពី ការធ្វើប្រតិភូកម្មអំណាចស្របតាមសមត្ថភាព និងធនធានរបស់ក្រុមប្រឹក្សាឃុំ សង្កាត់ ហើយត្រូវ ធ្វើការបណ្តុះបណ្តាលកសាងសមត្ថភាព និងផ្គត់ផ្គង់មធ្យោបាយ សម្ភារៈ ថវិកាសមស្របដល់ ក្រុមប្រឹក្សាឃុំ សង្កាត់និងស្មៀនឃុំ សង្កាត់ ដើម្បីអនុវត្តការទទួលខុសត្រូវនេះ ។ ក្រុមប្រឹក្សា ឃុំ សង្កាត់ត្រូវធានាថា ស្មៀនឃុំ សង្កាត់និងជំនួយការស្មៀន ដែលជាមន្ត្រីចុះឈ្មោះបោះឆ្នោត ត្រូវបានតែងតាំងឱ្យទទួលបន្ទុកការពិនិត្យបញ្ជីឈ្មោះ និង ចុះឈ្មោះបោះឆ្នោតនៅការិយាល័យចុះ ឈ្មោះបោះឆ្នោត (នៅសាលាឃុំ សង្កាត់ ឬនៅតាមភូមិ ឬមន្ទីរពេទ្យ ឬមន្ទីរឃុំឃាំង ពិទ្ធជន) សម្រាប់ឃុំ សង្កាត់នីមួយៗ និងតែងតាំងសមាជិកក្រុមប្រឹក្សាឃុំ សង្កាត់ ដែល ត្រូវពិនិត្យនិងមើលការទទួលខុសត្រូវការងាររបស់ស្មៀនផង ។

៤.៣.១ ក្រុមប្រឹក្សាឃុំ សង្កាត់ត្រូវដឹកនាំស្មៀនឃុំ សង្កាត់ឱ្យអនុវត្តឱ្យបានត្រឹមត្រូវតាម ច្បាប់បោះឆ្នោត និងបទបញ្ជានិងនីតិវិធីរបស់ គឺជប ។ ដើម្បីធានារ៉ាប់រងការ អនុវត្តសិទ្ធិអំណាចដែល គឺជប និង ក្រសួងមហាផ្ទៃបានធ្វើប្រតិភូកម្មអំណាច ឱ្យខ្លួន ក្រុមប្រឹក្សាឃុំ សង្កាត់ត្រូវមានតួនាទី និងភារកិច្ច ដូចខាងក្រោម ៖

៤.៣.១.១ ចាត់ចែងការជ្រើសរើសជំនួយការស្មៀនឃុំ សង្កាត់ និងលើក សំណើសុំសេចក្តីសំរេចតែងតាំងពី គឺជប តាមរយៈលេខាធិការដ្ឋាន ខេត្ត ក្រុងរៀបចំការបោះឆ្នោត ស្របពេលជាមួយគ្នានឹងការលើក ស្នើសុំតែងតាំងស្មៀនឃុំ សង្កាត់ ជាមន្ត្រីទទួលបន្ទុកការពិនិត្យបញ្ជី ឈ្មោះនិងចុះឈ្មោះបោះឆ្នោត ។ ក្នុងការជ្រើសរើសនេះ ត្រូវ អនុវត្តតាមបែបបទដែលកំណត់ដោយ គឺជប ។

- ៤.៣.១.២ ចាត់សមាជិកក្រុមប្រឹក្សាយុវ សង្កាត់ តាមចំនួនដែលកំណត់ដោយ ច្បាប់ ឱ្យប្រចាំការពិនិត្យនិងមើលការខុសត្រូវលើការងារស្ងៀមយុវ សង្កាត់ ក្នុងការពិនិត្យបញ្ជីឈ្មោះ និងចុះឈ្មោះបោះឆ្នោត ។ ធានា ណែនាំស្ងៀមឱ្យអនុវត្តបានត្រឹមត្រូវតាមច្បាប់បោះឆ្នោត និងបទបញ្ជា និងនីតិវិធីរបស់ គណប ។
- ៤.៣.១.៣ លើកសំណើជូន គណប តាមរយៈលេខាធិការដ្ឋានខេត្ត ក្រុងរៀបចំ ការបោះឆ្នោត ដើម្បីតែងតាំងមន្ត្រីចុះឈ្មោះបោះឆ្នោតថ្មីសំរាប់ជំនួស អ្នកដែលមិនអាចមកបំពេញការងារបាន បន្ទាប់ពីតែងតាំងហើយ ។
- ៤.៣.១.៤ ទទួលពាក្យស្នើសុំចុះឈ្មោះ ជាតំណាងគណបក្សនយោបាយចូលរួម សង្កេតមើលការពិនិត្យបញ្ជីឈ្មោះ និងចុះឈ្មោះបោះឆ្នោត ក្នុងយុវ សង្កាត់ ព្រមទាំងពិនិត្យសំរេច និង ចេញប័ណ្ណសំគាល់ជូនតំណាង គណបក្សនយោបាយ តាមការណែនាំរបស់ គណប ។
- ៤.៣.១.៥ ទទួលបន្ទុកអប់រំ ផ្សព្វផ្សាយ និងបង្កលក្ខណៈងាយស្រួលដល់ ប្រជាពលរដ្ឋកំពុងរស់នៅក្នុងយុវ សង្កាត់ ឱ្យទៅពិនិត្យផ្ទៀងផ្ទាត់ ឈ្មោះរបស់ខ្លួន នៅលើបញ្ជីបោះឆ្នោតចុងក្រោយ ដែលបានបិទ ផ្សាយតាមកាលបរិច្ឆេទកំណត់ នៅសាលាយុវ សង្កាត់និងតាមទីតាំង ការិយាល័យបោះឆ្នោត ដើម្បីបំរើគោលដៅនៃការពិនិត្យបញ្ជីឈ្មោះ និងចុះឈ្មោះបោះឆ្នោត ។
- ៤.៣.១.៦ ទទួលបន្ទុកអប់រំ ផ្សព្វផ្សាយ និងបង្កលក្ខណៈងាយស្រួលដល់ ប្រជាពលរដ្ឋមានសិទ្ធិចុះឈ្មោះបោះឆ្នោតក្នុងយុវ សង្កាត់ ឱ្យទៅចុះ ឈ្មោះនៅការិយាល័យចុះឈ្មោះណាមួយក្នុងយុវ សង្កាត់ ។
- ៤.៣.១.៧ ធានាផ្តល់ជំនួយសមស្របចំពោះជនពិការ ដែលមិនអាចសុំចុះឈ្មោះ បោះឆ្នោតបានដោយខ្លួនឯង និងដែលបានស្នើសុំជំនួយ ។
- ៤.៣.១.៨ ចាត់វិធានការសមស្រប ដើម្បីធានាថា រាល់កិច្ចប្រតិបត្តិការទាក់ទង ដល់ការពិនិត្យបញ្ជីឈ្មោះនិងចុះឈ្មោះបោះឆ្នោត បានប្រព្រឹត្តទៅក្នុង បរិយាកាសសន្តិសុខ សុវត្ថិភាព គ្មានការភ័យខ្លាច គ្មានការបង្ខិត បង្ខំ និងគ្មានការគំរាមកំហែង ។ ចាត់ចែងដោះស្រាយឱ្យមាន អន្តរាគមន៍ពិការណ៍កំហែងគរុបាល ឬកំហែងមានសមត្ថកិច្ច តាមសំណើ របស់ស្ងៀមយុវ សង្កាត់ ក្នុងករណីដែលមានជនណាបង្កការអ្នកទៀត រំខាន គំរាមកំហែង

ឬប្រព្រឹត្តិអំពើល្មើសច្បាប់ សំដៅបង្អាក់ដំណាក់
ការណាមួយនៃការពិនិត្យបញ្ជីឈ្មោះ និងចុះឈ្មោះបោះឆ្នោត ។

៤.៣.១.៩ ធានាចេញលិខិតបញ្ជាក់អត្តសញ្ញាណ ឬ/និងអាយុ ឬលិខិតបញ្ជាក់
ទីលំនៅជូនអ្នកសុំចុះឈ្មោះបោះឆ្នោត ដែលបានស្នើសុំ ស្របតាម
ច្បាប់ ដោយពុំមានតម្រូវឱ្យបង់សោហ៊ុយឡើយ ។ ដើម្បីបំរើគោល
ដៅនេះ មេឃុំ ចៅសង្កាត់ ឬជំទប់ ចៅសង្កាត់រងដែលត្រូវបាន
ប្រគល់សិទ្ធិអំណាចក្នុងការចេញលិខិតបញ្ជាក់ ត្រូវមានវត្តមាននៅ
សាលាឃុំ សង្កាត់ ឬត្រូវចុះជាប់ជាមួយស្មៀនឃុំ សង្កាត់ ស្រប
ពេលនឹងការពិនិត្យបញ្ជីឈ្មោះ និងចុះឈ្មោះបោះឆ្នោត នៅតាមទីតាំង
ការិយាល័យចុះឈ្មោះនៅសាលាឃុំសង្កាត់ ឬតាមភូមិ ឬត្រូវចល័ត
ទៅតាមមន្ទីរពេទ្យ ឬមន្ទីរឃុំឃាំងដែលមានទីតាំងក្នុងឃុំ សង្កាត់ ។

៤.៣.១.១០ សម្រេចក្នុងការបញ្ជាក់ការឯកភាព ឬមិនឯកភាពលើទម្រង់បែបបទ
ដែលស្មៀនបានឃុំ សង្កាត់បំពេញនិងដាក់ជូន ដោយអនុវត្តតាមការ
ណែនាំរបស់ គជប ។

៤.៣.១.១១ រាយការណ៍ជូន គជប តាមរយៈលេខាធិការដ្ឋានខេត្ត ក្រុងរៀបចំការ
បោះឆ្នោត នូវរាល់ហេតុការណ៍ ដែលអាចកើតមានក្នុងដំណើរការ
នៃការពិនិត្យបញ្ជីឈ្មោះ និងចុះឈ្មោះបោះឆ្នោត ដើម្បីសំរបស់រូល
ដោះស្រាយបញ្ហា ។

៤.៣.១.១២ ទទួល និង ដោះស្រាយរាល់បណ្តឹងតវ៉ាទៅនឹងការបដិសេធការសុំចុះ
ឈ្មោះបោះឆ្នោត ដោយការប្រជុំសម្រេចជាសាធារណៈ ។

៤.៣.១.១៣ ទទួល និងដោះស្រាយរាល់បណ្តឹងតវ៉ា ឬ/និង បណ្តឹងជំទាស់ទាក់
ទងនឹងការបិទផ្សាយបញ្ជីបោះឆ្នោតដំបូង ដោយការប្រជុំសម្រេចជា
សាធារណៈ ។

៤.៣.១.១៤ ធ្វើជូន គជប នូវរាល់សេចក្តីសំរេចរបស់ខ្លួនដោះស្រាយលើបណ្តឹង
តវ៉ា ឬ/និងបណ្តឹងជំទាស់ (ទម្រង់បែបបទលេខ ១២០៣) និង
ផ្តល់ទម្រង់បែបបទលេខ ១២០២ សម្រាប់បំពេញពាក្យបណ្តឹងតវ៉ា
ឬពាក្យបណ្តឹងជំទាស់ តាមសំណើសុំរបស់អ្នកប្តឹង ឬតំណាង ។

៤.៣.១.១៥ ផ្តល់ជំនួយដល់ស្មៀនឃុំ សង្កាត់ ក្នុងការផ្ទៀងផ្ទាត់ ការបូកសរុប
ការរៀបចំវេចខ្ចប់ និងការបញ្ជូនលទ្ធផល និងសម្ភារៈឯកសារចុះ

ឈ្មោះបោះឆ្នោតជូន គឺជា តាមរយៈលេខាធិការដ្ឋានខេត្ត ក្រុងរៀបចំ
ការបោះឆ្នោត។

៤.៣.២ ដើម្បីអនុវត្តតួនាទីទទួលខុសត្រូវក្នុងការពិនិត្យបញ្ជីឈ្មោះ និងចុះឈ្មោះបោះឆ្នោតក្នុង
ក្របខ័ណ្ឌឃុំ សង្កាត់របស់ខ្លួន ក្រុមប្រឹក្សាឃុំ សង្កាត់ ត្រូវប្រគល់ភារកិច្ចពេញ
លេញដល់ស្មៀនឃុំ សង្កាត់ ពាក់ព័ន្ធនឹងកិច្ចប្រតិបត្តិការពិនិត្យបញ្ជីឈ្មោះ និងចុះ
ឈ្មោះបោះឆ្នោត ។ ក្នុងគោលដៅនេះ ស្មៀនឃុំ សង្កាត់ត្រូវទទួលមុខងារជាមន្ត្រី
ចុះឈ្មោះបោះឆ្នោត ទទួលបន្ទុកការពិនិត្យបញ្ជីឈ្មោះ និងចុះឈ្មោះបោះឆ្នោត ។

៤.៣.២.១ ផ្អែកតាមប្រកាសរួមរបស់ គណៈ និងក្រសួងមហាផ្ទៃស្តីពីការធ្វើ
ប្រតិភូកម្មអំណាចដល់ក្រុមប្រឹក្សាឃុំ សង្កាត់ ឱ្យបំពេញតួនាទីក្នុងការ
ពិនិត្យបញ្ជីឈ្មោះនិងចុះឈ្មោះបោះឆ្នោតក្នុងឃុំ សង្កាត់ ក្រុមប្រឹក្សា
ឃុំ សង្កាត់ ត្រូវធ្វើលិខិតខ្លួនសាមស្មៀនឃុំ សង្កាត់ ក្នុងមុខ
តំណែង ដើម្បីស្នើសុំការតែងតាំងជាផ្លូវការពី គណៈ ជាមន្ត្រីទទួល
បន្ទុកការពិនិត្យបញ្ជីឈ្មោះនិងចុះឈ្មោះបោះឆ្នោតក្នុងឃុំ សង្កាត់ ។

៤.៣.២.២ ក្រុមប្រឹក្សាឃុំ សង្កាត់ ត្រូវឱ្យស្មៀនឃុំ សង្កាត់បំពេញទម្រង់បែប
បទកិច្ចសន្យាការងារ (ទម្រង់បែបបទលេខ ១០០១) ចំនួនពីរ
(២)ច្បាប់ និងត្រូវចុះហត្ថលេខាដោយ ស្មៀនឃុំ សង្កាត់ និងមេឃុំ
ចៅសង្កាត់ ។ ទម្រង់បែបបទកិច្ចសន្យាការងារចំនួនមួយ(១)ច្បាប់
ត្រូវប្រគល់ជូនស្មៀនឃុំ សង្កាត់ ។

៤.៣.២.៣ ក្រុមប្រឹក្សាឃុំ សង្កាត់ ត្រូវបញ្ជូនលិខិតស្នើសុំតែងតាំង ដោយភ្ជាប់
មកជាមួយនូវទម្រង់បែបបទកិច្ចសន្យាការងាររបស់ស្មៀនឃុំ សង្កាត់
មួយ(១)ច្បាប់ មក គណៈ តាមរយៈលេខាធិការដ្ឋានខេត្ត ក្រុងរៀប
ចំការបោះឆ្នោត ។

៤.៣.២.៤ ផ្អែកតាមលិខិតស្នើសុំតែងតាំងរបស់ក្រុមប្រឹក្សាឃុំ សង្កាត់ គណៈ
ត្រូវចេញសេចក្តីសំរេចតែងតាំងស្មៀនឃុំ សង្កាត់ ឱ្យទទួលបន្ទុកជា
មន្ត្រីចុះឈ្មោះបោះឆ្នោត ឱ្យបានមុនថ្ងៃបើកការពិនិត្យបញ្ជីឈ្មោះនិងចុះ
ឈ្មោះបោះឆ្នោត ។ ទោះបីយ៉ាងនេះក្តី រយៈពេលនៃការបំពេញការ
ងារនិងប្រាក់កំរៃ នឹងត្រូវកំណត់ដោយ គណៈ ។

៤.៣.២.៥ នៅពេលទទួលបានសេចក្តីសំរេចតែងតាំងជាផ្លូវការពី គណៈ ក្រុមប្រឹក្សា
ឃុំ សង្កាត់ ត្រូវចាត់ចែងចេញប័ណ្ណសំគាល់មន្ត្រីចុះឈ្មោះបោះឆ្នោត
ជូនស្មៀនឃុំ សង្កាត់ ។

៤.៣.២.៦ គជប និងក្រុមប្រឹក្សាយុវ សង្កាត់ត្រូវធានាថា បន្ទាប់ពីត្រូវបានតែងតាំងហើយ ស្មៀនយុវ សង្កាត់ ត្រូវតែបានបណ្តុះបណ្តាលនូវចំណេះដឹងស្តីពីការពិនិត្យបញ្ជីឈ្មោះ និងចុះឈ្មោះបោះឆ្នោត ។

៤.៣.២.៧ ដោយផ្អែកតាមមុខតំណែងរបស់ខ្លួន ដែលជាមន្ត្រីទទួលបន្ទុកការចុះឈ្មោះបោះឆ្នោត ស្មៀនយុវ សង្កាត់ត្រូវទទួលបានប្រាក់កំរៃការងារបន្ថែម ដែលរួមបញ្ចូលទាំងថ្លៃអាហារនិងការធ្វើដំណើរផង ស្មើនឹងប្រាក់កំរៃប្រចាំថ្ងៃ គុណនឹងរយៈពេលសរុបដែលគាត់បំពេញការងារពិនិត្យបញ្ជីឈ្មោះនិងចុះឈ្មោះបោះឆ្នោតដូចដែល គជប បានកំណត់ជាមុន ។

៤.៣.២.៨ រយៈពេលបំពេញកិច្ចសន្យាការងារពិនិត្យបញ្ជីឈ្មោះ និងចុះឈ្មោះបោះឆ្នោតរបស់ស្មៀនយុវ សង្កាត់ ដែលនឹងទទួលបានប្រាក់កំរៃ ត្រូវបានកំណត់ដោយ គជប ។ ប៉ុន្តែ ទោះបីយ៉ាងណាក៏ដោយ ក៏ស្មៀនយុវសង្កាត់ ត្រូវតែសហការជាមួយអាជ្ញាធររៀបចំការបោះឆ្នោត នៅគ្រប់លំដាប់ថ្នាក់ ក្នុងការបំពេញការងារដែលសេសសល់ រហូតដល់ពេលដែលត្រូវធ្វើរបាយការណ៍កែតម្រូវចុងក្រោយ បន្ទាប់ពីរាល់បណ្តឹងតវ៉ា ឬ/និងបណ្តឹងជំទាស់ពាក់ព័ន្ធនឹងបញ្ជីបោះឆ្នោតដំបូងត្រូវបានដោះស្រាយ ចប់សព្វគ្រប់ ។

៤.៣.២.៩ ក្នុងករណីស្មៀនយុវ សង្កាត់ អវត្តមាន ឬ មិនអាចមកបំពេញការងារពិនិត្យបញ្ជីឈ្មោះ និងចុះឈ្មោះបោះឆ្នោតបាន ឬ មានកំហុសដែលត្រូវបាន គជប សំរេចជកមុខតំណែងមន្ត្រីចុះឈ្មោះ ជំនួយការស្មៀនយុវរបស់ដែលត្រូវបានកំណត់បំរុងជាមុន ត្រូវបំពេញភារកិច្ចជំនួស ។

៤.៣.៣ ក្រុមប្រឹក្សាយុវ សង្កាត់ត្រូវចាត់សមាជិករបស់ខ្លួនឱ្យប្រចាំការពិនិត្យនិងមើលការខុសត្រូវលើការងារស្មៀនយុវ សង្កាត់ ដើម្បីធានាថា ស្មៀនយុវ សង្កាត់បានអនុវត្តយ៉ាងត្រឹមត្រូវតាមច្បាប់បោះឆ្នោត និងបទបញ្ជានិងនីតិវិធីរបស់ គជប ។ ក្រុមប្រឹក្សាយុវ សង្កាត់ត្រូវចាត់សមាជិកក្រុមប្រឹក្សាយុវ សង្កាត់របស់ខ្លួនមួយ(១)រូប ចំពោះយុវ សង្កាត់ដែលមានសមាជិកក្រុមប្រឹក្សាប្រាំ(៥)រូប និងពីរ(២)រូប ចំពោះយុវ សង្កាត់ ដែលមានសមាជិកក្រុមប្រឹក្សាចាប់ពីប្រាំពីរ(៧)រូបទៅឡើងទៅ ឱ្យប្រចាំការពិនិត្យនិងមើលការខុសត្រូវលើស្មៀនយុវ សង្កាត់ ក្នុងអំឡុងពេលនៃការពិនិត្យបញ្ជីឈ្មោះនិងចុះឈ្មោះបោះឆ្នោតក្នុងក្របខ័ណ្ឌយុវ សង្កាត់របស់ខ្លួន ។ ក្រុមប្រឹក្សា

ឃុំ សង្កាត់ និងសមាជិកក្រុមប្រឹក្សាដែលត្រូវប្រចាំការពិនិត្យ និងមើលការខុសត្រូវលើការងារស្មៀនឃុំ សង្កាត់ ត្រូវបង្ការលក្ខណៈងាយស្រួល ដើម្បីឱ្យប្រជាពលរដ្ឋក្នុងឃុំសង្កាត់បានមកពិនិត្យបញ្ជីឈ្មោះនិងចុះឈ្មោះបោះឆ្នោតច្រើនកុះករ ។

៤.៣.៣.១ ក្រុមប្រឹក្សាឃុំ សង្កាត់អាចផ្លាស់ប្តូរសមាសភាពសមាជិកក្រុមប្រឹក្សាដែលត្រូវត្រួតពិនិត្យមើលការខុសត្រូវការងាររបស់ស្មៀនឃុំ សង្កាត់ក្នុងការពិនិត្យបញ្ជីឈ្មោះ និងចុះឈ្មោះបោះឆ្នោត ដោយផ្អែកលើសំណូមពរការងារចាំបាច់របស់ខ្លួន និងសំណូមពរការងារពិនិត្យបញ្ជីឈ្មោះ និងចុះឈ្មោះបោះឆ្នោតក្នុងឃុំ សង្កាត់ ។

៤.៣.៣.២ គជប និងក្រុមប្រឹក្សាឃុំ សង្កាត់ ត្រូវធានាថា សមាសភាពសមាជិកក្រុមប្រឹក្សាឃុំ សង្កាត់ ដែលបានតែងតាំង ឬផ្លាស់ប្តូរឱ្យត្រួតពិនិត្យមើលការខុសត្រូវការងាររបស់ស្មៀនឃុំ សង្កាត់ ក្នុងការពិនិត្យបញ្ជីឈ្មោះនិងចុះឈ្មោះបោះឆ្នោត សុទ្ធតែត្រូវបានបណ្តុះបណ្តាល ឬ/និងមានការយល់ដឹងច្បាស់លាស់ ដែលអាចបំពេញការងារត្រួតពិនិត្យបានល្អ ។

៤.៣.៣.៣ ក្រុមប្រឹក្សាឃុំ សង្កាត់ គ្រាន់តែត្រូវរាយការណ៍ អំពីសមាសភាពសមាជិករបស់ខ្លួន ដែលត្រូវបានតែងតាំង ឬផ្លាស់ប្តូរឱ្យត្រួតពិនិត្យមើលការងាររបស់ស្មៀនជូន គជប ជាព័ត៌មាន តាមរយៈលេខាធិការដ្ឋានខេត្ត ក្រុងរៀបចំការបោះឆ្នោតប៉ុណ្ណោះ ។

៤.៣.៣.៤ ក្រុមប្រឹក្សាឃុំ សង្កាត់ត្រូវផ្តល់យោបល់ដល់ស្មៀនឃុំ សង្កាត់ ក្នុងការកំណត់ប្រតិទិនសម្រាប់ការពិនិត្យបញ្ជីឈ្មោះ និងចុះឈ្មោះបោះឆ្នោត នៅតាមការិយាល័យចុះឈ្មោះនានាក្នុងឃុំ សង្កាត់ ។

៤.៣.៣.៥ ក្រុមប្រឹក្សាឃុំ សង្កាត់ ឬ/និង សមាជិកក្រុមប្រឹក្សាដែលត្រូវប្រចាំការពិនិត្យមើលការខុសត្រូវលើការងារស្មៀនឃុំ សង្កាត់ ត្រូវណែនាំ និងសហការជាមួយប្រធានភូមិធានា ក្នុងឃុំ សង្កាត់ ដើម្បីសំរេបសំរួលឱ្យប្រជាពលរដ្ឋមកចុះឈ្មោះបោះឆ្នោត តាមលំដាប់លំដោយមុនក្រោយ ជាហូរហែ និងគ្មានការកកស្ទះ ។

៤.៣.៣.៦ ដើម្បីបង្កលក្ខណៈងាយស្រួលដល់ប្រជាពលរដ្ឋ ក្នុងការចុះឈ្មោះបោះឆ្នោត សមាជិកក្រុមប្រឹក្សាដែលត្រូវចុះត្រួតពិនិត្យមើលការងារស្មៀននៅតាមទីតាំងការិយាល័យចុះឈ្មោះនៅតាមភូមិ ឬពេលត្រូវចុះចល័ត

ទៅតាមមន្ទីរពេទ្យ ឬមន្ទីរយុវយោធន៍ ដែលមានទីតាំងក្នុងយុំ សង្កាត់ ត្រូវតែជាមេឃុំ ចៅសង្កាត់ ឬជំទប់ ចៅសង្កាត់រងដែលបានប្រគល់ សិទ្ធិអំណាចក្នុងការបញ្ជាក់អត្តសញ្ញាណ ឬ/និងអាយុ ឬ/និងទីលំនៅ ជូនដល់អ្នកសុំចុះឈ្មោះបោះឆ្នោត ។

៤.៣.៣.៧ ប្រសិនបើ សមាជិកក្រុមប្រឹក្សា ដែលត្រូវត្រួតពិនិត្យមើលការងារ ស្ងៀមមានជំនឿថា ស្ងៀមមិនបានអនុវត្ត ឬអនុវត្តមិនបានត្រឹមត្រូវ តាមបទបញ្ជានិងនីតិវិធីរបស់ គណប សម្រាប់ការពិនិត្យបញ្ជីឈ្មោះ និងចុះឈ្មោះបោះឆ្នោត សមាជិក រូបនោះត្រូវណែនាំរំលឹកស្ងៀមអំពី ផ្នែក ឬចំណុចណាមួយដែលស្ងៀមមិនបានអនុវត្ត ឬអនុវត្តខុស ។ ក្នុងករណី សមាជិកក្រុមប្រឹក្សាណាម្នាក់យល់ថា ក្នុងការអនុវត្តការ ងាររបស់ស្ងៀមយុំ សង្កាត់ មានភាពមិនប្រក្រតី ឬមានបញ្ហាធ្ងន់ធ្ងរ ណាមួយ សមាជិករូបនោះត្រូវរាយការណ៍ជាបន្ទាន់ ទៅក្រុមប្រឹក្សា យុំ សង្កាត់ ។ ប្រសិនបើ ក្រុមប្រឹក្សាយុំ សង្កាត់យល់ស្របតាម យោបល់សមាជិករូបនោះ ត្រូវរាយការណ៍ជាបន្ទាន់ជូន គណប ដើម្បី មានវិធានការផ្តាស់ប្តូរមន្ត្រីចុះឈ្មោះដោយប្រគល់ឱ្យជំនួយការស្ងៀម បំពេញការងារបន្តជំនួសស្ងៀម និងជ្រើសតាំងបេក្ខជនបំរុងជំនួស តំណែងជំនួយការស្ងៀម ។

៤.៣.៣.៨ សមាជិកក្រុមប្រឹក្សា ដែលប្រចាំការពិនិត្យមើលការខុសត្រូវលើស្ងៀម ត្រូវរាយការណ៍ជាប្រចាំជូនក្រុមប្រឹក្សាយុំ សង្កាត់ អំពីភាពជឿនលឿន ក្នុងដំណាក់កាលនីមួយៗ នៃការពិនិត្យបញ្ជីឈ្មោះ និងចុះឈ្មោះបោះ ឆ្នោតក្នុងយុំ សង្កាត់ ។

៤.៣.៣.៩ សមាជិកក្រុមប្រឹក្សា ដែលត្រូវត្រួតពិនិត្យមើលការងារស្ងៀមមិនទទួល បានកំរែបន្ថែមទេ ប៉ុន្តែ ក្រុមប្រឹក្សាយុំ សង្កាត់ទាំងមូលនឹងទទួល បានខ្ទង់ប្រាក់ឧបត្ថម្ភ សម្រាប់សំរួលការងារពិនិត្យបញ្ជីឈ្មោះ និងចុះ ឈ្មោះបោះឆ្នោតក្នុងយុំ សង្កាត់ ។

៤.៣.៣.១០ សមាជិកក្រុមប្រឹក្សាដែលត្រូវត្រួតពិនិត្យមើលការងារស្ងៀម ត្រូវបញ្ចប់ ភារកិច្ចរបស់ខ្លួន ទន្ទឹមគ្នានឹងការបញ្ចប់ភារកិច្ចរបស់ស្ងៀមដែរ ។

៤.៣.៤ ផ្អែកលើភាពចាំបាច់ និងទំហំការងារនៃការពិនិត្យបញ្ជីឈ្មោះ និងចុះឈ្មោះបោះ ឆ្នោតក្នុងយុំ សង្កាត់នីមួយៗ គណប ត្រូវផ្តល់ជំនួយការស្ងៀម ដែលជាមន្ត្រីចុះ

ឈ្មោះបោះឆ្នោត(១)នាក់ ដល់ប្រាំ(៥)នាក់ យោងទៅតាមចំនួនប្រជាពលរដ្ឋក្នុង ឃុំ សង្កាត់តិចឬច្រើន ដើម្បីជំនួយដល់ស្ម័គ្រចិត្ត ឃុំ សង្កាត់ក្នុងការបំពេញការ ងារពិនិត្យបញ្ជីឈ្មោះនិងចុះឈ្មោះបោះឆ្នោតក្នុងឃុំ សង្កាត់ ។ ប្រសិនបើ ស្ម័គ្រចិត្ត ឃុំ សង្កាត់អវត្តមាន ឬមិនអាចបំពេញការងារពិនិត្យបញ្ជីឈ្មោះនិងចុះឈ្មោះបោះ ឆ្នោតបាន ឬមានកំហុសដែលត្រូវបាន គណនា សំរេចដកមុខតំណែងជាមន្ត្រីចុះ ឈ្មោះនោះ ជំនួយការស្ម័គ្រចិត្ត ក្នុងចំណោមជំនួយការស្ម័គ្រចិត្តទទួល សិទ្ធិអំណាច បំពេញការងារជំនួយស្ម័គ្រចិត្ត ឃុំ សង្កាត់ ក្នុងមុខងារជាមន្ត្រីទទួលបន្ទុក ការពិនិត្យបញ្ជីឈ្មោះ និងចុះឈ្មោះបោះឆ្នោតក្នុងឃុំ សង្កាត់ ។ ជំនួយការស្ម័គ្រចិត្ត ដែលត្រូវទទួលសិទ្ធិអំណាច បំពេញការងារជំនួយស្ម័គ្រចិត្ត ឃុំ សង្កាត់ ត្រូវតែបាន កំណត់បំរុងជាមុន ។

៤.៣.៤.១ សម្រាប់ការពិនិត្យបញ្ជីឈ្មោះ និងចុះឈ្មោះបោះឆ្នោត ជាប្រចាំឆ្នាំ គណនា ត្រូវប្រគល់ភារកិច្ចជូនក្រុមប្រឹក្សាឃុំ សង្កាត់ធ្វើការជ្រើស រើសជំនួយការស្ម័គ្រចិត្ត ដែលជាមន្ត្រីចុះឈ្មោះបោះឆ្នោត ស្របពេល ជាមួយនឹងការលើកស្ទើរតែងតាំងស្ម័គ្រចិត្ត ឃុំ សង្កាត់ ជាមន្ត្រីទទួល បន្ទុកការពិនិត្យបញ្ជីឈ្មោះ និងចុះឈ្មោះបោះឆ្នោតដែរ ។

៤.៣.៤.២ គណនា និងលេខាធិការដ្ឋានរៀបចំការបោះឆ្នោតខេត្ត ក្រុង ត្រូវធានាថា ទម្រង់បែបបទពាក់ព័ន្ធសម្រាប់ប្រើប្រាស់ ក្នុងការជ្រើសរើសជំនួយ ការ និង បំពេញសេចក្តីសម្រេចតែងតាំងមន្ត្រីចុះឈ្មោះបោះឆ្នោត (ស្ម័គ្រចិត្ត ឃុំ សង្កាត់ និងជំនួយការស្ម័គ្រចិត្ត) តាមចំនួនជាក់ស្តែង សម្រាប់ឃុំ សង្កាត់នីមួយៗត្រូវបានប្រគល់ជូនក្រុមប្រឹក្សាឃុំ សង្កាត់ នៅមុនពេលធ្វើការជ្រើសរើស ដែលបានកំណត់ក្នុងប្រតិទិន ។

៤.៣.៤.៣ គណនា និងក្រុមប្រឹក្សាឃុំ សង្កាត់ត្រូវធានាថា ជំនួយការស្ម័គ្រចិត្តដែល ត្រូវបានតែងតាំងហើយ ត្រូវតែបានបណ្តុះបណ្តាលស្តីពីការងារពិនិត្យ បញ្ជីឈ្មោះនិងចុះឈ្មោះបោះឆ្នោត រួមជាមួយស្ម័គ្រចិត្ត ឃុំ សង្កាត់ និង សមាជិកក្រុមប្រឹក្សាឃុំ សង្កាត់ ដែលត្រូវត្រួតពិនិត្យមើលការខុស ត្រូវលើការងាររបស់ស្ម័គ្រចិត្ត ឃុំ សង្កាត់ ។

៤.៣.៥ ក្នុងដំណើរការនៃការជ្រើសរើសជំនួយការស្ម័គ្រចិត្ត ដែលជាមន្ត្រីចុះឈ្មោះបោះឆ្នោត សេចក្តីជូនដំណឹង ស្តីពីការជ្រើសរើសមុខតំណែងនេះត្រូវតែបានបិទប្រកាសផ្សាយ នៅគ្រប់តំបន់បោះឆ្នោតក្នុងឃុំ សង្កាត់ ដើម្បីអញ្ជើញបេក្ខជនឱ្យមកដាក់ពាក្យសុំ បំរើការងារនៅសាលាឃុំ សង្កាត់ ។

៤.៣.៥.១ សេចក្តីជូនដំណឹងស្តីពីការជ្រើសរើសជំនួយការស្ងៀនដែលជាមន្ត្រីចុះ
ឈ្មោះបោះឆ្នោត ចំនួនមន្ត្រីដែលត្រូវជ្រើសរើស សេចក្តីពណ៌នា
ការងារ និងលក្ខណៈវិនិច្ឆ័យនៃការជ្រើសរើស ត្រូវបិទផ្សាយនៅ
ទីប្រជុំជនណាមួយក្នុងឃុំ សង្កាត់ និងនៅសាលាឃុំ សង្កាត់ ។

៤.៣.៥.២ ទម្រង់បែបបទសម្រាប់បំពេញសុំបំរើការងារមានចែកជូន ដោយឥត
គិតថ្លៃ នៅសាលាឃុំ សង្កាត់ ក្នុងរយៈពេលប្រាំ (៥) ថ្ងៃ
ក្នុងពេលម៉ោងធ្វើការ ។

៤.៣.៦ ជំនួយការស្ងៀន គឺជាមន្ត្រីចុះឈ្មោះបោះឆ្នោតដែលត្រូវប្រកាន់ជំហរឯករាជ្យ មិន
លំអៀង និងស្មោះត្រង់ក្នុងការអនុវត្តអំណាច មុខងារ និងភារកិច្ចរបស់ខ្លួនដែល
បានកំណត់ដោយច្បាប់បោះឆ្នោត បទបញ្ជា និងនីតិវិធីរបស់ គណប ជាពិសេសក្នុង
ពេលដែលខ្លួនត្រូវបំពេញការងារជំនួយស្ងៀនឃុំ សង្កាត់ នៅពេលស្ងៀនអវត្តមាន
ឬមិនអាចមកបំពេញការងារបាន ។ ប្រជាពលរដ្ឋ មន្ត្រីរាជការ និងអ្នកមុខអ្នកការ
រស់នៅក្នុងឃុំ សង្កាត់ជាបេក្ខជន ដែលមានបំណងដាក់ពាក្យសុំបំរើការងារជា
ជំនួយការស្ងៀនឃុំ សង្កាត់ ត្រូវបំពេញលក្ខខណ្ឌដូចខាងក្រោម ៖

៤.៣.៦.១ ជាអ្នកមានសិទ្ធិបោះឆ្នោត ឬមានឈ្មោះក្នុងបញ្ជីបោះឆ្នោតនៃការិយា
ល័យណាមួយក្នុងឃុំ សង្កាត់នោះ ។

៤.៣.៦.២ ចេះអាន និងសរសេរអក្សរខ្មែរ ហើយប្រសិនបើអាច សរសេរ
អក្សរបានស្អាតល្អ ។

៤.៣.៦.៣ ជាប់ក្នុងការធ្វើតេស្ត ។

៤.៣.៦.៤ មានលទ្ធភាពពេញម៉ោងសម្រាប់ចូលរួមក្នុងវគ្គបណ្តុះបណ្តាល និង
សម្រាប់រយៈពេលទាំងមូលនៃការពិនិត្យបញ្ជីឈ្មោះ និងចុះឈ្មោះបោះ
ឆ្នោត ដូចដែលបានកំណត់ដោយ គណប ។

៤.៣.៦.៥ មានកិត្តិស័ព្ទស្មោះត្រង់ និងសុចរិតទៀងត្រង់ ព្រមទាំងមានឆន្ទៈ
គោរពច្បាប់ ព្រមទាំងបទបញ្ជា និងនីតិវិធីរបស់ គណប ។

៤.៣.៧ នៅក្នុងការជ្រើសរើសជំនួយការស្ងៀន ការពិចារណាពិសេស នឹងត្រូវផ្តោតទៅ
លើបេក្ខជនដាក់ពាក្យសុំបំរើការងារ ដែលមានបទពិសោធន៍ខាងការងារចុះឈ្មោះ
និងការងារបោះឆ្នោត ក្នុងសម័យបោះឆ្នោតកន្លងមក ។

- ៤.៣.៧.១ ជំនួយការស្មៀនគ្នាត្រូវតែជាអ្នកដែលមានចំណេះដឹង និងកិត្តិស័ព្ទល្អ និងអាចធ្វើដំណើរទៅគ្រប់ទីកន្លែងក្នុងឃុំ សង្កាត់ ។
- ៤.៣.៧.២ ជំនួយការស្មៀនដែលត្រូវជ្រើសរើសមានចំនួនលើសពីម្នាក់ ជំនួយការស្មៀនមួយ(១)រូប ត្រូវតែជាស្ត្រីភេទ ។
- ៤.៣.៨ សមាជិកនៃគណបក្សនយោបាយអាចដាក់ពាក្យសុំបំរើការងារបានជាធម្មតា លើកលែងតែអ្នកដែលកំពុងមានមុខតំណែងក្នុងគណបក្សនយោបាយ ឬបានឈប់ពីមុខតំណែងក្នុងរយៈពេលតិចជាងប្រាំមួយខែ គិតមកដល់ថ្ងៃតែងតាំង ។
- ៤.៣.៩ សមាជិកក្រុមប្រឹក្សាឃុំ សង្កាត់ ដែលមានជាប់សាច់ឈាម (ឪពុកម្តាយ កូនប្តីប្រពន្ធ បងប្អូនបង្កើត បងប្អូនជីដូនមួយ ឪពុកធំម្តាយធំ មីងមា ក្មួយ) ជាមួយនឹងបេក្ខជនដាក់ពាក្យសុំបំរើការងារ មិនត្រូវចូលរួម ក្នុងដំណើរការពិនិត្យជ្រើសរើសបេក្ខជននេះទេ ។
- ៤.៣.១០ ក្នុងដំណើរការជ្រើសរើសមន្ត្រីចុះឈ្មោះបោះឆ្នោត សមាជិកក្រុមប្រឹក្សាឃុំ សង្កាត់ត្រូវអនុវត្តវិធានការឱ្យមានលក្ខណៈយុត្តិធម៌ ហើយមិនត្រូវយោគយល់អធ្យាស្រ័យចំពោះការធ្វើអន្តរាគមន៍ ឬ ការជ្រៀតជ្រែកពីមជ្ឈដ្ឋានខាងក្រៅដោយពេញចិត្តក្តី ឬពុំពេញចិត្តក្តីចំពោះបេក្ខជនដាក់ពាក្យសុំបំរើការងារណាម្នាក់ឡើយ ។
- ៤.៣.១១ មិនត្រូវបានតែងតាំងជំនួយការស្មៀន ក្នុងការពិនិត្យបញ្ជីឈ្មោះនិងចុះឈ្មោះបោះឆ្នោតក្នុងឃុំ សង្កាត់ ចំពោះជនទាំងឡាយដូចខាងក្រោម ៖
 - ៤.៣.១១.១ នាយ និងពលនៃកងយោធពលខេមរភូមិន្ទ កងរាជអាវុធហត្ថជាតិ ឬ នគរបាលជាតិ ។
 - ៤.៣.១១.២ ចៅក្រម ក្រឡាបញ្ជី ឬមន្ត្រីតុលាការ ។
 - ៤.៣.១១.៣ ព្រះសង្ឃ ឬបព្វជិតនៃសាសនាណាមួយ ។
 - ៤.៣.១១.៤ អភិបាល ឬអភិបាលរងស្រុក ខ័ណ្ឌ ។
 - ៤.៣.១១.៥ មេឃុំ ចៅសង្កាត់ ឬជំទប់ ចៅសង្កាត់រង សមាជិកក្រុមប្រឹក្សាឃុំ សង្កាត់ ប្រធានភូមិ អនុប្រធានភូមិ និងសមាជិកភូមិ ។
 - ៤.៣.១១.៦ ជនដែលកំពុងមានមុខតំណែងក្នុងគណបក្សនយោបាយ (ប្រធានអនុប្រធាន លេខាធិការ ហោរញ្ជីក ទីប្រឹក្សា សមាជិកគណៈកម្មាធិការអចិន្ត្រៃយ៍ ឬតំណែងប្រហាក់ប្រហែលនេះ) ឬជនដែលបានឈប់ពីមុខតំណែងក្នុងគណបក្សនយោបាយណាមួយ ក្នុងរយៈពេលតិចជាងប្រាំមួយ (៦) ខែ គិតមកដល់ថ្ងៃតែងតាំង ។

៤.៣.១២ អ្នកដែលត្រូវបានជ្រើសរើស និងជួលក្នុងលក្ខណៈជាប់កិច្ចសន្យា ជំនួយការស្មៀនឃុំ សង្កាត់ក្នុងការពិនិត្យបញ្ជីឈ្មោះនិងចុះឈ្មោះបោះឆ្នោតក្នុងឃុំ សង្កាត់ គឺជាបេក្ខជនដាក់ពាក្យសុំចូលបំរើការងារណា ដែលបានបំពេញលក្ខខណ្ឌទាំងឡាយដូចខាងក្រោម ៖

៤.៣.១២.១ ត្រូវឆ្លងកាត់ដោយជោគជ័យនូវការធ្វើតេស្ត ដែលគ្រប់គ្រងពិនិត្យដោយក្រុមប្រឹក្សាឃុំ សង្កាត់ ។

៤.៣.១២.២ ត្រូវគោរពរដ្ឋធម្មនុញ្ញ និងអនុវត្តតាមច្បាប់បោះឆ្នោត ព្រមទាំងបទបញ្ជានិងនីតិវិធីរបស់ គណប ។

៤.៣.១២.៣ ត្រូវយល់ព្រមប្រកាន់ជំហរអព្យាក្រឹត និងមិនបំប្លែង ។

៤.៣.១២.៤ ត្រូវយល់ព្រមលើលក្ខខណ្ឌការងារ និងប្រាក់កម្រៃ ។ ជំនួយការស្មៀនត្រូវបានទទួលប្រាក់កំរៃការងារ ដែលរួមបញ្ចូលទាំងថ្លៃអាហារ និងការធ្វើដំណើរផង ស្មើនឹងប្រាក់កំរៃប្រចាំថ្ងៃ គុណនឹងរយៈពេលសរុប ដែលគាត់បំពេញការងារពិនិត្យបញ្ជីឈ្មោះ និងចុះឈ្មោះបោះឆ្នោត ត្រូវបានកំណត់ដោយ គណប ។ ថ្ងៃចូល និងថ្ងៃឈប់បំរើការងារពិតប្រាកដត្រូវកំណត់ដោយ គណប និងមិនត្រូវបានគិតដោយផ្អែកលើកាលបរិច្ឆេទនៃការចុះកិច្ចសន្យាជួលបំពេញការងារនោះទេ ។

៤.៣.១២.៥ ត្រូវបំពេញ និងចុះហត្ថលេខាយល់ព្រមលើកិច្ចសន្យាបំរើការងារជាជំនួយការស្មៀនឃុំ សង្កាត់ក្នុងការពិនិត្យបញ្ជីឈ្មោះនិងចុះឈ្មោះបោះឆ្នោតក្នុងឃុំ សង្កាត់ (ទម្រង់បែបបទលេខ ១០០១) ចំនួនពីរ (២)ច្បាប់ ។

៤.៣.១២.៦ ត្រូវចូលរួមក្នុងវគ្គបណ្តុះបណ្តាលពេញម៉ោង ។

៤.៣.១៣ បេក្ខជនណាដែលត្រូវបានជ្រើសរើសហើយ ប៉ុន្តែមិនបានចូលរួមក្នុងវគ្គបណ្តុះបណ្តាល ត្រូវដាក់ជំនួសជាបន្ទាន់ដោយអ្នកបំរុង ។ ប្រសិនបើ គ្មានបេក្ខជនបំរុងសម្រាប់ជំនួស ក្រុមប្រឹក្សាឃុំ សង្កាត់ត្រូវចាត់ការជ្រើសរើសអ្នកជំនួសជាបន្ទាន់ ។

៤.៣.១៤ ទម្រង់បែបបទលេខ ១០០១ ដែលបេក្ខជនបានបំពេញ និងចុះហត្ថលេខា ដូចថែងក្នុងចំណុច ៤.៣.១២.៥ នឹងក្លាយជាកិច្ចសន្យាការងាររវាង គណប និងជំនួយការស្មៀនឃុំ សង្កាត់ក្នុងការពិនិត្យបញ្ជីឈ្មោះនិងចុះឈ្មោះបោះឆ្នោតក្នុងឃុំ សង្កាត់ ដែលត្រូវមានបញ្ជាក់ ៖

- ៤.៣.១៤.១ ឈ្មោះ និងអាសយដ្ឋាននៃអ្នកដែលត្រូវតែងតាំង ។
- ៤.៣.១៤.២ មុខតំណែងនៃអ្នកដែលត្រូវតែងតាំង ។
- ៤.៣.១៤.៣ លក្ខណៈសម្គាល់នៃឃុំ សង្កាត់ ដែលអ្នកត្រូវបានតែងតាំង ។
- ៤.៣.១៤.៤ ចំនួនការិយាល័យបោះឆ្នោតក្នុងឃុំ សង្កាត់ ដែលត្រូវធ្វើការពិនិត្យបញ្ជីឈ្មោះ និងចុះឈ្មោះបោះឆ្នោត ។
- ៤.៣.១៤.៥ លក្ខខណ្ឌការងារ ភារកិច្ច និងការទទួលខុសត្រូវនៃអ្នកដែលត្រូវតែងតាំង ។
- ៤.៣.១៤.៦ ប្រាក់កំរៃដែលត្រូវទទួល ។
- ៤.៣.១៤.៧ ការសន្យាលម្អិតទទួលភារកិច្ច លក្ខខណ្ឌការងារ និងប្រាក់កំរៃ ។
- ៤.៣.១៤.៨ ការសន្យាថា នឹងអនុវត្តភារកិច្ចរបស់ខ្លួនដោយអព្យាក្រឹត និងមិនលំអៀង ។
- ៤.៣.១៤.៩ ការសន្យាថា នឹងអនុវត្តតាមច្បាប់បោះឆ្នោត បទបញ្ជានិងនីតិវិធី និងរាល់សេចក្តីណែនាំរបស់ គជប ។
- ៤.៣.១៤.១០ ហត្ថលេខារបស់អ្នកដែលត្រូវតែងតាំង ហត្ថលេខារបស់សាក្សីដឹងពូ និងហត្ថលេខារបស់មេឃុំ ចៅសង្កាត់ ។

៤.៣.១៥ ក្រុមប្រឹក្សាឃុំ សង្កាត់ត្រូវរៀបចំជាបន្ទាន់នូវលិខិតស្នើសុំតែងតាំងស្មៀនឃុំ សង្កាត់ជាមន្ត្រីទទួលបន្ទុកការពិនិត្យបញ្ជីឈ្មោះ និងចុះឈ្មោះបោះឆ្នោត និងសុំតែងតាំងជំនួយការស្មៀនតាមចំនួនដែលបានកំណត់ ស្របពេលជាមួយគ្នា ដោយភ្ជាប់មកជាមួយនូវកិច្ចសន្យាការងារ (ទម្រង់បែបបទលេខ ១០០១) ដែលបានបំពេញ និងចុះហត្ថលេខារួចម្នាក់ៗមួយ(០១) ច្បាប់ រួចធ្វើជូន គជប តាមរយៈលេខាធិការដ្ឋានខេត្ត ក្រុងរៀបចំការបោះឆ្នោត ដើម្បីចេញសេចក្តីសម្រេចតែងតាំងជាផ្លូវការ ។

- ៤.៣.១៥.១ គជប ត្រូវពិនិត្យនិងចេញសេចក្តីសម្រេចតែងតាំងស្មៀនឃុំ សង្កាត់ និងជំនួយការស្មៀន ជាមន្ត្រីចុះឈ្មោះបោះឆ្នោតជាបន្ទាន់ ហើយត្រូវរក្សាទុកឯកសារនៃបញ្ជីឈ្មោះមន្ត្រីទាំងនោះជាផ្លូវការ ។
- ៤.៣.១៥.២ បន្ទាប់ពីទទួលបានសេចក្តីសម្រេចរបស់ គជប ដូចចែងក្នុងចំណុច ៤.៣.១៥.១ ខាងលើ ក្រុមប្រឹក្សាឃុំ សង្កាត់ត្រូវបំពេញ និងផ្តល់

ប័ណ្ណសម្គាល់ខ្លួនជូនស្មៀនឃុំ សង្កាត់ និងជំនួយការស្មៀនម្នាក់ៗ
សម្រាប់ពេលបំពេញភារកិច្ចក្នុងអាណត្តិការងាររបស់ខ្លួន ។

៤.៣.១៦ ស្មៀនឃុំ សង្កាត់ និងជំនួយការស្មៀន ដែលបានទទួលការតែងតាំងឱ្យបំពេញ
ការងារពិនិត្យបញ្ជីឈ្មោះ និងចុះឈ្មោះបោះឆ្នោតក្នុងឃុំ សង្កាត់ ត្រូវស្ថិតក្នុងមុខ
តំណែង តាមការកំណត់របស់ គ.ជ.ប ។

៤.៣.១៧ ក្រុមប្រឹក្សាឃុំ សង្កាត់ត្រូវចាត់ចែងឱ្យមានកំលាំងរក្សាសណ្តាប់ធ្នាប់តាមលទ្ធភាព
និងការចាំបាច់ សម្រាប់សម្រួលដល់ការពិនិត្យបញ្ជីឈ្មោះ និងចុះឈ្មោះបោះឆ្នោត
នៅតាមការិយាល័យចុះឈ្មោះបោះឆ្នោតក្នុងឃុំ សង្កាត់ ។ ការចាត់ចែងប្រើប្រាស់
កំលាំងរក្សាសណ្តាប់ធ្នាប់នេះ ស្ថិតក្នុងសមត្ថកិច្ច និងបន្ទុកដោះស្រាយរបស់ក្រុម
ប្រឹក្សាឃុំ សង្កាត់ ។ ក្នុងករណី ការិយាល័យចុះឈ្មោះបោះឆ្នោតបើកនៅទីតាំង
តាមភូមិ កំលាំងរក្សាសណ្តាប់ធ្នាប់អាចជាកំលាំងដែលផ្តល់ឱ្យដោយប្រធានភូមិ ។

៤.៣.១៧.១ កំលាំងរក្សាសណ្តាប់ធ្នាប់ ត្រូវដាក់ឱ្យស្ថិតនៅក្រោមការណែនាំរបស់
ស្មៀនឃុំ សង្កាត់ ក្នុងអំឡុងពេលនៃការពិនិត្យបញ្ជីឈ្មោះ និងចុះ
ឈ្មោះបោះឆ្នោត នៅការិយាល័យចុះឈ្មោះបោះឆ្នោត ។

៤.៣.១៧.២ កំលាំងរក្សាសណ្តាប់ធ្នាប់ ត្រូវទទួលភារកិច្ចសម្រួលសណ្តាប់ធ្នាប់
សម្រាប់ប្រជាពលរដ្ឋ ដែលចូលមកកាន់ការិយាល័យចុះឈ្មោះបោះ
ឆ្នោត ដើម្បីសុំចុះឈ្មោះបោះឆ្នោត ។

៤.៣.១៧.៣ កំលាំងរក្សាសណ្តាប់ធ្នាប់ ត្រូវធានាឃាំងណាឱ្យមានអ្នកសុំចុះឈ្មោះ
អ្នកបោះឆ្នោតចំនួនឃាំងច្រើនត្រឹមបី(៣)នាក់ ក្នុងពេលតែមួយ នៅ
ក្នុងការិយាល័យចុះឈ្មោះបោះឆ្នោត ។ នៅពេលអ្នកសុំចុះឈ្មោះ
ម្នាក់ចេញពីការិយាល័យ ទើបអនុញ្ញាតឱ្យម្នាក់ទៀតចូល ។

៤.៣.១៧.៤ កំលាំងរក្សាសណ្តាប់ធ្នាប់ ត្រូវផ្តល់អាទិភាពពិនិត្យបញ្ជីឈ្មោះ និង
ចុះឈ្មោះបោះឆ្នោតចំពោះព្រះសង្ឃ មនុស្សចាស់ ស្ត្រីមានកូនតូច
ស្ត្រីមានផ្ទៃពោះ និងជនពិការ ។

៤.៣.១៧.៥ កំលាំងរក្សាសណ្តាប់ធ្នាប់ ត្រូវអនុញ្ញាតឱ្យចូលការិយាល័យចុះឈ្មោះ
បោះឆ្នោត នូវអ្នកជំនួយជាតិជនម្នាក់ដែលជូនដំណើរជនពិការណា
ម្នាក់ ដែលមិនអាចសុំចុះឈ្មោះបោះឆ្នោតបានដោយខ្លួនឯង ។

៤.៣.១៧.៦ កំលាំងរក្សាសណ្តាប់ធ្នាប់នេះ មិនត្រូវបានបំពាក់អាវុធទេ ។

៤.៣.១៧.៧ ក្នុងករណីមានការអ្នកទៀកខ្លះខាងពិជនណាម្នាក់ កំលាំងរក្សាសណ្តាប់
ធ្នាប់ត្រូវរាយការណ៍ជាបន្ទាន់ជូនស្មៀនឃុំ សង្កាត់ ដើម្បីមានវិធាន

ការស្នើសុំកិច្ចអន្តរាគមន៍ ពីភ្នាក់ងារសន្តិសុខ ឬ/និង អាជ្ញាធរមាន
សមត្ថកិច្ច ។

៤.៣.១៨ ដើម្បីធានាក្នុងការបំពេញការងារ នៅថ្ងៃមុនថ្ងៃចាប់ផ្តើមការពិនិត្យបញ្ជីឈ្មោះនិងចុះ
ឈ្មោះបោះឆ្នោត ស្ងៀមយំ សង្កាត់ ជំនួយការស្ងៀម កំលាំងរក្សាសន្តិសុខ
និងសណ្តាប់ធ្នាប់ ព្រមទាំងសមាជិកក្រុមប្រឹក្សាយំ សង្កាត់ ដែលត្រូវតែងតាំង
ឱ្យត្រួតពិនិត្យមើលការខុសត្រូវលើការងាររបស់ស្ងៀម ត្រូវមកជួបជុំគ្នានៅសាលា
យំ សង្កាត់ ដើម្បីបង្ហាញខ្លួន និងពិនិត្យសម្ភារៈឯកសារ ដែលត្រូវប្រើក្នុងការ
ចុះឈ្មោះបោះឆ្នោត ។

៤.៣.១៩ ស្ងៀមយំ សង្កាត់ដែលទទួលបន្ទុកការងារពិនិត្យបញ្ជីឈ្មោះនិងចុះឈ្មោះបោះឆ្នោត
ក្នុងយំ សង្កាត់ ត្រូវរាយការណ៍ជាបន្ទាន់អំពីការខកខានមិនបានមកបំពេញការងារ
របស់សមាសភាពមន្ត្រីណាម្នាក់ដូចបញ្ជាក់ក្នុងចំណុច ៤.៣.១៨ ខាងលើ ឬ/និង
អំពីសកម្មភាពល្មើសឬខុសឆ្គងរបស់សាមីជន ជូនក្រុមប្រឹក្សាយំ សង្កាត់ ដើម្បី
មានវិធានការបានទាន់ពេលវេលា ។ ផ្អែកតាមរបាយការណ៍របស់ស្ងៀមយំ សង្កាត់
ក្រុមប្រឹក្សាយំ សង្កាត់ត្រូវជ្រើសតាំង ឬ ចាត់ចែងអ្នកថ្មីជំនួសអ្នកដែលមិនអាច
មកបំពេញការងារបាននោះជាបន្ទាន់ ។ ក្នុងករណី អ្នកដែលមិនអាចមកបំពេញ
ការងារជំនួយការស្ងៀម ក្រុមប្រឹក្សាយំ សង្កាត់ត្រូវជ្រើសតាំងជំនួយការស្ងៀម
ថ្មីជំនួស ប្រសិនបើ ៖

៤.៣.១៩.១ ជំនួយការស្ងៀមនោះបានល្មើសនឹងច្បាប់ ឬបទបញ្ជានិងនីតិវិធី ឬពុំ
បានប្រតិបត្តិតាមសេចក្តីណែនាំរបស់ គណប ដោយអនុលោមតាម
ច្បាប់បោះឆ្នោត ។

៤.៣.១៩.២ ជំនួយការស្ងៀមនោះត្រូវបានគេរកឃើញភស្តុតាងបញ្ជាក់ថា ជាជន
ដែលមានឋានៈ តួនាទី ឬមុខតំណែង ដូចមានចែងក្រោមចំណុច
៤.៣.១១ ខាងលើ ។

៤.៣.១៩.៣ ជំនួយការស្ងៀមនោះគ្មានលទ្ធភាពមកបំពេញការងារ ដោយមូលហេតុ
ណាមួយ ដែលបណ្តាលឱ្យរាំងស្ទះដល់ដំណើរការ នៃការពិនិត្យបញ្ជី
ឈ្មោះ និងចុះឈ្មោះបោះឆ្នោត ។ មូលហេតុសម្រាប់គោលដៅនៃ
ប្រការនេះគឺ ៖

- ភាពគ្មានលទ្ធភាព ដោយសារតែគាត់មានជំងឺឈឺចាប់កើតឡើង
បណ្តាលឱ្យគាត់មានបញ្ហាខាងសុខភាព ដែលរារាំងគាត់មិនអាច

បំពេញភារកិច្ចបានមួយរយៈពេល ឬ ក្នុងអំឡុងពេលទាំងមូល
នៃដំណើរការពិនិត្យបញ្ជីឈ្មោះ និងចុះឈ្មោះបោះឆ្នោតក្នុងឃុំ
សង្កាត់ ។

- ភាពគ្មានលទ្ធភាពដោយសារតែគាត់មានជំងឺឆ្លងកើតឡើង ដែល
អាចបង្កឱ្យមានគ្រោះថ្នាក់ឆ្លងដល់អ្នកបំពេញភារកិច្ច ក្នុងការិយា
ល័យចុះឈ្មោះបោះឆ្នោត ឬឆ្លងដល់អ្នកមកសុំចុះឈ្មោះបោះឆ្នោត។
- ភាពគ្មានលទ្ធភាពដោយសារតែគាត់បានប្រព្រឹត្តខុស ដូចដែល
បានចែងក្នុងចំណុច ៤.៣.១៩.១ និង ៤.៣.១៩.២ ខាង
លើ ឬដោយសារតែមានរបួស ឬក៏មានមូលហេតុដទៃទៀត
ដែលរារាំងគាត់មិនឱ្យមកបំពេញការងារបាន នៅការិយាល័យ
ចុះឈ្មោះបោះឆ្នោតក្នុងអំឡុងម៉ោងធ្វើការ ។
- ការដែលជំនួយការស្មៀននោះត្រូវបានចាប់ខ្លួន ឬឃុំខ្លួនដោយ
ខុសច្បាប់ ត្រូវបានចាត់ទុកជាភាពគ្មានលទ្ធភាពបំពេញការងារ
មួយរបស់គាត់ ប៉ុន្តែមិនត្រូវបានចាត់ទុកជាមូលហេតុដើម្បីដាក់
ពិន័យខាងហិរញ្ញវត្ថុឡើយ ។

៤.៣.១៩.៤ ជំនួយការស្មៀននោះត្រូវបានចោទប្រកាន់ថា បានប្រព្រឹត្តបទល្មើសនៅ
ក្នុងអំឡុងពេលបំពេញភារកិច្ចនិងត្រូវទទួលទោសតាមអំពើល្មើស ។
បទល្មើស គឺសំដៅលើអំពើល្អួច ប្លន់ ឆបោក ឬក្លែងបន្លំ ឬបទ
ល្មើសផ្សេងទៀត ដែលមានចែងក្រោមច្បាប់បោះឆ្នោតនិងច្បាប់នានា
នៃព្រះរាជាណាចក្រកម្ពុជា ។

៤.៣.១៩.៥ ជំនួយការស្មៀននោះបានចូលរួមយ៉ាងសកម្ម ក្នុងសកម្មភាពនយោ
បាយជាសាធារណៈ បន្ទាប់ពីត្រូវបានតែងតាំងជាមន្ត្រីចុះឈ្មោះ
បោះឆ្នោត ។

៤.៣.២០ បន្ទាប់ពីបានជ្រើសរើសអ្នកថ្មីសម្រាប់ជំនួសតំណែងជំនួយការស្មៀន ដែលមិនអាច
មកបំពេញការងារបាន ក្រុមប្រឹក្សាឃុំ សង្កាត់ត្រូវធ្វើសំណុំលិខិតពាក់ព័ន្ធនឹងការ
ជ្រើសតាំងអ្នកជំនួសតាមរយៈលេខាធិការដ្ឋានខេត្ត ក្រុងរៀបចំការបោះឆ្នោត ទៅ

គឺជប ដើម្បីសុំសេចក្តីសម្រេចតែងតាំងជាផ្លូវការ ។ ក្នុងការជ្រើសតាំងអ្នកជំនួស
តំណែងមន្ត្រីចុះឈ្មោះបោះឆ្នោត ត្រូវអនុវត្តតាមការកំណត់ ដូចខាងក្រោម ៖

៤.៣.២០.១ ប្រសិនបើ ស្ងៀនឃុំ សង្កាត់មិនបានមកបំពេញការងារ ដោយសារ
មូលហេតុសំខាន់ណាមួយនោះ ជំនួយការស្ងៀនដែលបានតែងតាំង
បំរុង ត្រូវបានតែងតាំងឱ្យទទួលបំពេញភារកិច្ចជំនួសស្ងៀន ក្នុងការ
ពិនិត្យបញ្ជីឈ្មោះនិងចុះឈ្មោះបោះឆ្នោត ហើយអ្នកដែលត្រូវជ្រើស
រើសថ្មី ត្រូវចូលកាន់តំណែងជំនួសជំនួយការស្ងៀនជាបន្ត ។

៤.៣.២០.២ ប្រសិនបើ អ្នកដែលមិនអាចមកធ្វើការបានជាជំនួយការស្ងៀននោះ
ត្រូវជ្រើសតាំងអ្នកថ្មីឱ្យចូលកាន់តំណែងជំនួយការស្ងៀន ។

៤.៣.២០.៣ អ្នកដែលបានជ្រើសតាំងថ្មីទាំងអស់ ត្រូវតែបានទទួលការហ្វឹកហ្វឺន
សិក្សាស្រាវជ្រាវអំពីបទបញ្ជានិងនីតិវិធីរបស់ គឺជប និងស្ងៀនភៅ
ណែនាំស្តីពីការពិនិត្យបញ្ជីឈ្មោះនិងចុះឈ្មោះបោះឆ្នោត ដែលធានា
ថាអាចយល់ដឹងបាន និងអាចអនុវត្តភារកិច្ចរបស់ខ្លួនបាន ។

៤.៣.២០.៤ ការបំពេញទម្រង់បែបបទកិច្ចសន្យាការងារ និងការរៀបចំលិខិតស្នើ
សុំតែងតាំងមន្ត្រីចុះឈ្មោះបោះឆ្នោត ដែលត្រូវជ្រើសតាំងថ្មីជំនួស
ត្រូវអនុវត្តដូចការបំពេញបែបបទស្នើសុំតែងតាំងស្ងៀនឃុំ សង្កាត់
និងជំនួយការស្ងៀន នាពេលដំបូងដែរ ។

៤.៣.២១ ប្រសិនបើ ស្ងៀនឃុំ សង្កាត់ត្រូវបានចោទប្រកាន់ពីការប្រព្រឹត្តល្មើស ឬខុសឆ្គង
ដូចចែងក្រោមចំណុច ៤.៣.១៩ សមាជិកក្រុមប្រឹក្សាឃុំ សង្កាត់ ដែលតាម
ពិនិត្យមើលការខុសត្រូវលើការងារស្ងៀន និងជំនួយការស្ងៀនត្រូវរាយការណ៍អំពី
អំពើល្មើស ឬកំហុសឆ្គងនោះ ជូនក្រុមប្រឹក្សាឃុំ សង្កាត់ឱ្យបានឆាប់រហ័ស ។

៤.៣.២២ ប្រសិនបើ អំពើល្មើសរបស់មន្ត្រីចុះឈ្មោះបោះឆ្នោតជារួម មានលក្ខណៈជាអំពើ
ឧក្រិដ្ឋ ដែលស្ថិតនៅក្រោមបញ្ញត្តិច្បាប់ណាមួយ ហើយប្រសិនបើ មានភស្តុតាង
គ្រប់គ្រាន់ដើម្បីផ្តន្ទាទោសជនល្មើសបាន គឺជប ត្រូវបញ្ជូនជនល្មើសទៅតុលាការ
ដើម្បីកាត់ទោស លើកលែងតែយោងបទប្បញ្ញត្តិខ្លះនៃច្បាប់បោះឆ្នោត ដែលតម្រូវ
ឱ្យ គឺជប ដាក់វិធានការ ឬពិន័យចំពោះជនល្មើស ។

៤.៣.២៣ ប្រសិនបើ ជនល្មើសជាមន្ត្រីចុះឈ្មោះបោះឆ្នោត ត្រូវបានផ្តន្ទាទោសចំពោះអំពើ
ល្មើសដូចចែងក្នុងចំណុច ៤.៣.២២ ខាងលើ អនុលោមតាមមាត្រា ១២២ថ្មី

១២៥ថ្ងៃ ១២៦ថ្ងៃ និង ១២៧ថ្ងៃ នៃច្បាប់បោះឆ្នោត គឺជា ត្រូវដកហូតសិទ្ធិបោះ
ឆ្នោតរបស់សាមីជន ហើយត្រូវលុបឈ្មោះសាមីជនចេញពីបញ្ជីបោះឆ្នោត នៃឃុំ
សង្កាត់ សម្រាប់រយៈពេលដូចបានកំណត់ដោយច្បាប់ ។

ការទទួលខុសត្រូវ និងភារកិច្ចរបស់មន្ត្រីចុះឈ្មោះបោះឆ្នោត (ស្មៀនឃុំ សង្កាត់ និងជំនួយការស្មៀន)

ប្រការ ៤.៤ អនុលោមតាមច្បាប់បោះឆ្នោត បទបញ្ជា និងនីតិវិធី និងសេចក្តីសម្រេចផ្សេងទៀតដែលបាន
កំណត់ដោយ គឺជា ស្មៀនឃុំ សង្កាត់ និងជំនួយការស្មៀន ដែលជាមន្ត្រីចុះឈ្មោះបោះឆ្នោត
ត្រូវទទួលខុសត្រូវអនុវត្តរាល់កិច្ចប្រតិបត្តិការបំរើឱ្យគោលបំណងនៃការពិនិត្យបញ្ជីឈ្មោះ និងចុះ
ឈ្មោះបោះឆ្នោតក្នុងឃុំ សង្កាត់ ។

៤.៤.១ ស្មៀនឃុំ សង្កាត់ និងជំនួយការស្មៀន ដែលជាមន្ត្រីចុះឈ្មោះបោះឆ្នោត ត្រូវ ៖

- ៤.៤.១.១ គោរពច្បាប់បោះឆ្នោត បទបញ្ជា និងនីតិវិធីស្តីពីការពិនិត្យបញ្ជីឈ្មោះ
និងចុះឈ្មោះបោះឆ្នោត ។
- ៤.៤.១.២ ប្រកាន់ជំហរអព្យាក្រឹត និងមិនលំអៀងក្នុងពេលបំពេញការងារ ។
- ៤.៤.១.៣ ចូលរួមក្នុងវគ្គបណ្តុះបណ្តាលស្តីពីការពិនិត្យបញ្ជីឈ្មោះ និងចុះឈ្មោះ
បោះឆ្នោត ។
- ៤.៤.១.៤ យល់ដឹងយ៉ាងច្បាស់លាស់ និង ចេះម្ចាស់ការបានលើរាល់នីតិវិធី
ពាក់ព័ន្ធនឹងការពិនិត្យបញ្ជីឈ្មោះ និងចុះឈ្មោះបោះឆ្នោត ។
- ៤.៤.១.៥ ចេះចាត់វិធានការចាំបាច់ធានា ដើម្បីធានាឱ្យជនគ្រប់រូបបានចូលរួម
ប្រកបដោយសុវត្ថិភាព គ្មានការភ័យខ្លាច ឬការបំភិតបំភ័យ ក្នុង
ដំណើរការពិនិត្យបញ្ជីឈ្មោះ និងចុះឈ្មោះបោះឆ្នោតក្នុងឃុំ សង្កាត់
ដែលខ្លួនទទួលខុសត្រូវ សំដៅធ្វើឱ្យដំណើរការនេះប្រព្រឹត្តទៅដោយ
សេរី ត្រឹមត្រូវ យុត្តិធម៌ និងមានតម្លាភាព ។
- ៤.៤.១.៦ ចេះបំពេញទម្រង់បែបបទពាក់ព័ន្ធផ្សេងៗដែលបានកំណត់ និងចេះ
ធ្វើរបាយការណ៍បានច្បាស់លាស់ ។
- ៤.៤.១.៧ រក្សាការសម្ងាត់នៃព័ត៌មាន របស់អ្នកសុំចុះឈ្មោះបោះឆ្នោត ដែល
ទទួលបានក្នុងដំណើរការនៃការពិនិត្យបញ្ជីឈ្មោះ និងចុះឈ្មោះបោះ
ឆ្នោត ។

៤.៤.២ ការទទួលខុសត្រូវ និងភារកិច្ចរបស់ស្មៀនឃុំ សង្កាត់ ដែលទទួលបន្ទុកការងារ
ពិនិត្យបញ្ជីឈ្មោះ និងចុះឈ្មោះបោះឆ្នោត រួមមាន ៖

- ៤.៤.២.១ បំពេញរាល់ការងារត្រៀមសំរាប់ការពិនិត្យបញ្ជីឈ្មោះ និងចុះឈ្មោះបោះឆ្នោត ដូចជាការស្រង់ស្ថិតិប្រជាពលរដ្ឋ ការស្រង់ឈ្មោះអ្នកត្រូវចុះឈ្មោះបោះឆ្នោត ការស្រង់ឈ្មោះអ្នកបោះឆ្នោត ដែលត្រូវលុបចេញពីបញ្ជីបោះឆ្នោត... តាមសេចក្តីណែនាំរបស់ គជប ។
- ៤.៤.២.២ បិទផ្សាយបញ្ជីបោះឆ្នោតចុងក្រោយ ដើម្បីបំរើការពិនិត្យមើលឈ្មោះនៃអ្នកបោះឆ្នោត នៅសាលារៀន សង្កាត់ និងនៅតាមទីតាំងការិយាល័យបោះឆ្នោតដែលបញ្ជីបោះឆ្នោតនៃការិយាល័យទាំងនោះ ត្រូវបានផ្តល់សុពលភាពចុងក្រោយ ។
- ៤.៤.២.៣ ធ្វើគំរូប្លង់ និងធានាថា ការិយាល័យចុះឈ្មោះបោះឆ្នោត ត្រូវបានសំអាត និងថែរក្សាសុវត្ថិភាពបានល្អ ។
- ៤.៤.២.៤ ត្រួតពិនិត្យ និង គ្រប់គ្រងបរិមាណ និងគុណភាពសម្ភារៈឯកសារចុះឈ្មោះបោះឆ្នោត ។
- ៤.៤.២.៥ ថែរក្សាសុវត្ថិភាពសម្ភារៈឯកសារចុះឈ្មោះបោះឆ្នោត មុនពេលចាប់ផ្តើមការពិនិត្យបញ្ជីឈ្មោះនិងចុះឈ្មោះបោះឆ្នោត និងបន្តពិនិត្យតាមដាននៅពេលបញ្ឈប់ការពិនិត្យបញ្ជីឈ្មោះ និងចុះឈ្មោះបោះឆ្នោតប្រចាំថ្ងៃនីមួយៗ ។
- ៤.៤.២.៦ ត្រួតពិនិត្យតំណាងគណបក្សនយោបាយ និង អ្នកសង្កេតការណ៍ដែលមានការបញ្ជាក់ទទួលស្គាល់រួចហើយ ។
- ៤.៤.២.៧ ត្រួតពិនិត្យ គ្រប់គ្រង និងអនុវត្តដោយផ្ទាល់នូវរាល់ដំណើរការ និងជំហាននៃការពិនិត្យបញ្ជីឈ្មោះ និងចុះឈ្មោះបោះឆ្នោត ។ ត្រូវចាត់ចែងជំនួយការរបស់ខ្លួនឱ្យជួយបំពេញការងារផ្សេងៗ តាមការចាំបាច់ដើម្បីធានាឱ្យបញ្ជីបោះឆ្នោតនៃការិយាល័យបោះឆ្នោតទាំងអស់ ក្នុងឃុំ សង្កាត់ ត្រូវបានធ្វើបច្ចុប្បន្នភាពរួចយ៉ាងត្រឹមត្រូវ ។
- ៤.៤.២.៨ ទទួលសម្ភាសន៍ និងពិនិត្យភស្តុតាងដែលអ្នកសុំចុះឈ្មោះបានបង្ហាញបញ្ជាក់លក្ខណៈវិនិច្ឆ័យសម្រាប់ការចុះឈ្មោះបោះឆ្នោត ព្រមទាំងធ្វើការសំរេចអំពីភាពគ្រប់គ្រាន់ នៃលក្ខណៈវិនិច្ឆ័យសម្រាប់ការចុះឈ្មោះបោះឆ្នោត និងយល់ព្រមចុះឈ្មោះបោះឆ្នោតជូនប្រជាពលរដ្ឋដែលមកបង្ហាញខ្លួនសុំចុះឈ្មោះបោះឆ្នោត ។

៤.៤.២.៩ បំពេញទម្រង់បែបបទចុះឈ្មោះបោះឆ្នោត និង ប្រគល់បង្កាន់ដៃ បញ្ជាក់ការចុះឈ្មោះ ជូនអ្នកដែលមានគ្រប់លក្ខណៈវិនិច្ឆ័យចុះឈ្មោះ បោះឆ្នោត ។

៤.៤.២.១០ កត់ត្រាលេខអ្នកចុះឈ្មោះបោះឆ្នោតថ្មី និងទិន្នន័យពាក់ព័ន្ធដែលបាន តម្រូវឱ្យបំពេញទៅក្នុងបញ្ជីបោះឆ្នោតបន្ថែម ។ ត្រូវជំរាបអ្នកដែល ទើបបានចុះឈ្មោះ ឱ្យចងចាំលេខកូដ និងឈ្មោះទីតាំងការិយាល័យ បោះឆ្នោត ដើម្បីងាយស្រួល ក្នុងការពិនិត្យបញ្ជីឈ្មោះប្រចាំឆ្នាំ ។ ដោយឡែក ចំពោះឆ្នាំមានការបោះឆ្នោត ត្រូវជំរាបគាត់ឱ្យយកទៅ ជាមួយនូវឯកសារផ្លូវការបញ្ជាក់អត្តសញ្ញាណ ដើម្បីបោះឆ្នោត នៅ ថ្ងៃបោះឆ្នោត ។

៤.៤.២.១១ ទទួលសម្ភាសន៍ និងពិនិត្យភស្តុតាងដែលអ្នកសុំចុះឈ្មោះបានបង្ហាញ ហើយធ្វើការសំរេចអំពីភាពមិនគ្រប់គ្រាន់ នៃលក្ខណៈវិនិច្ឆ័យរបស់ អ្នកសុំចុះឈ្មោះ និងបដិសេធការសុំចុះឈ្មោះបោះឆ្នោតនោះ ប្រសិន បើ គាត់ពុំមានលក្ខណៈវិនិច្ឆ័យគ្រប់គ្រាន់ សម្រាប់ការចុះឈ្មោះបោះ ឆ្នោត ដោយត្រូវផ្អែកតាម ៖

- យោបល់របស់សមាជិកក្រុមប្រឹក្សាឃុំ សង្កាត់ដែលប្រចាំការ មើលការខុសត្រូវការងារស្ងៀន ចំពោះឃុំ សង្កាត់ដែលបាន ចាត់សមាជិកមួយ(១)រូប ឬ
- យោបល់ភាគច្រើន ពីក្នុងចំណោមសមាជិកក្រុមប្រឹក្សាឃុំ សង្កាត់ ដែលប្រចាំការមើលការខុសត្រូវនិងស្ងៀនឃុំសង្កាត់ចំពោះឃុំ សង្កាត់ដែលបានចាត់សមាជិកពីរ(២)រូប ។

៤.៤.២.១២ បំពេញទម្រង់បែបបទបដិសេធការសុំចុះឈ្មោះបោះឆ្នោត សម្រាប់ ករណីដូចចែងក្នុងចំណុច ៤.៤.២.១១ ខាងលើ រួចចុះហត្ថលេខា កាលបរិច្ឆេទ និងប្រគល់សេចក្តីសម្រេចបដិសេធការសុំចុះឈ្មោះ បោះឆ្នោតមួយ (១) ច្បាប់ ជូនអ្នកសុំចុះឈ្មោះ ដែលការសុំ ចុះឈ្មោះរបស់គាត់ត្រូវបានបដិសេធ រួចជម្រាបគាត់ថា គាត់ ឬ តំណាងមានសិទ្ធិប្តឹងទៅក្រុមប្រឹក្សាឃុំ សង្កាត់ក្នុងរយៈពេលបី (៣) ថ្ងៃ បន្ទាប់ពីថ្ងៃចេញសេចក្តីសំរេចបដិសេធ ។ បន្ទាប់មក ត្រូវផ្តល់ជូនគាត់ នូវទម្រង់បែបបទសម្រាប់ប្តឹងតវ៉ាចំនួនបួន(៥)ច្បាប់ ប្រសិនបើគាត់ស្នើសុំ ។

៤.៤.២.១៣ បំពេញទម្រង់បែបបទលុបលេងឃ្លោះអ្នកបោះឆ្នោត ដែលមានភស្តុតាង ជាឯកសារផ្លូវការថា បានស្លាប់ ឬផ្លាស់ទីលំនៅចេញពីយុំ សង្កាត់ ជាស្ថាពរ ឬវិកលចរិត ឬស្ថិតក្រោមអាណាព្យាបាល ឬត្រូវកាត់ ទោសឱ្យជាប់ពន្ធនាគារ ឬគ្មានទីលំនៅក្នុងយុំ សង្កាត់ និងត្រូវគូស បន្ទាត់លុបឃ្លោះជននោះ ចេញពីបញ្ជីបោះឆ្នោតនៃយុំ សង្កាត់ ។ ក្នុងករណីអ្នកសុំចុះឈ្មោះធ្លាប់បានចុះឈ្មោះបោះឆ្នោតរួចហើយ ប៉ុន្តែ ជាអ្នកបានផ្លាស់ទីលំនៅចូលក្នុងយុំ សង្កាត់ ឬជាអ្នកចង់ប្តូរការិយាល័យបោះឆ្នោត ដោយមូលហេតុការិយាល័យមុនស្ថិតនៅឆ្ងាយពីទី លំនៅរបស់សាមីខ្លួន ត្រូវបំពេញទម្រង់បែបបទលុបលេងឃ្លោះអ្នកបោះ ឆ្នោតនោះ និងឱ្យជននោះផ្តិតមេដៃជាសំគាល់ផង ដើម្បីអនុញ្ញាតឱ្យ លុបឈ្មោះជននោះចេញពីបញ្ជីបោះឆ្នោតនៃយុំ សង្កាត់ពាក់ព័ន្ធ ដែល បង្ការកុំឱ្យមានការចុះឈ្មោះបោះឆ្នោតលើសពីម្តង ។ ក្នុងករណី មានឈ្មោះស្នូនក្នុងបញ្ជីបោះឆ្នោត នៃការិយាល័យបោះឆ្នោតតែមួយ ឬការិយាល័យផ្សេងគ្នាក្នុងយុំ សង្កាត់តែមួយ ឬការិយាល័យផ្សេង គ្នាក្នុងយុំ សង្កាត់ផ្សេង ត្រូវបំពេញបែបបទលុបលេងឃ្លោះ និងរក្សា ឈ្មោះតាមការណែនាំរបស់ គជប ។

៤.៤.២.១៤ ធ្វើបច្ចុប្បន្នភាពដោយរក្សាទុកឈ្មោះអ្នកបោះឆ្នោត ក្នុងបញ្ជីបោះឆ្នោត ចុងក្រោយ ចំពោះអ្នកបោះឆ្នោតណាដែលមិនស្ថិតក្នុងករណីដូចចែង ក្នុងចំណុច ៤.៤.២.១៣ ខាងលើ បើទោះបីជាជនពាក់ព័ន្ធមិនបាន មកបង្ហាញខ្លួនសុំចុះឈ្មោះចំពោះមុខស្មៀនយុំ សង្កាត់ក្តី ។

៤.៤.២.១៥ ថែរក្សាទុកជាឯកសាររបស់ខ្លួន នូវរាល់សេចក្តីសម្រេចបដិសេធការ សុំចុះឈ្មោះបោះឆ្នោត រាល់ទម្រង់បែបបទលុបលេងឃ្លោះចេញពីបញ្ជី បោះឆ្នោត រាល់សេចក្តីសំរេចដោះស្រាយលើបណ្តឹងតវ៉ា ឬ/និង បណ្តឹងជំទាស់ និងឯកសារពាក់ព័ន្ធផ្សេងទៀតមួយមុខមួយច្បាប់ៗ ។

៤.៤.២.១៦ ធានាថា បញ្ជីបោះឆ្នោតនៃការិយាល័យបោះឆ្នោតនីមួយៗ ក្នុងយុំ សង្កាត់ មានអ្នកបោះឆ្នោតមិនលើសពីប្រាំពីររយ(៧០០)នាក់ទេ ។

៤.៤.២.១៧ ដោះស្រាយជាបន្ទាន់នូវរាល់ការតវ៉ា និងការជំទាស់ចំពោះការរំលោភ នានា នៅក្នុងដំណើរការនៃការពិនិត្យបញ្ជីឈ្មោះ និងចុះឈ្មោះបោះ ឆ្នោត ដែលអាចលើកឡើងដោយសមាជិកក្រុមប្រឹក្សាដែលប្រចាំ

ការពិនិត្យមើលការខុសត្រូវលើការងារស្ងៀមឃុំ សង្កាត់ ឬតំណាង
គណបក្សនយោបាយ ឬជំនួយការស្ងៀម ។

៤.៤.២.១៨ ធ្វើរបាយការណ៍ផ្ទៀងផ្ទាត់លទ្ធផល នៃការចុះឈ្មោះបោះឆ្នោតប្រចាំ
ថ្ងៃ និងរបាយការណ៍សរុបចុងក្រោយសម្រាប់ការិយាល័យបោះឆ្នោត
នីមួយៗ និងសម្រាប់ឃុំ សង្កាត់ទាំងមូល នៅពេលដែលការពិនិត្យ
បញ្ជីឈ្មោះ និងចុះឈ្មោះបោះឆ្នោតត្រូវបានបញ្ចប់ ។

៤.៤.២.១៩ បិទផ្សាយបញ្ជីបោះឆ្នោតដំបូងមួយច្បាប់នៅសាលាឃុំ សង្កាត់ ព្រម
ទាំងបែងចែកនិងបិទផ្សាយមួយច្បាប់ៗទៀតនៅតាមទីតាំងការិយា
ល័យបោះឆ្នោត ដែលបញ្ជីបោះឆ្នោតនៃការិយាល័យទាំងនោះត្រូវបាន
ផ្តល់សុពលភាពផ្លូវការចុងក្រោយ និងនៅតាមទីតាំងការិយាល័យ
ដែលបានកែសម្រួល ឬបានបង្កើតថ្មី ប្រសិនបើមាន ។

៤.៤.២.២០ ធានាដោយផ្ទាល់ខ្លួន ក្នុងការផ្ទៀងផ្ទាត់ ការវេចខ្ចប់ដោយឡែកតាម
ការិយាល័យបោះឆ្នោតនីមួយៗ និងការប្រគល់បញ្ជីបោះឆ្នោតដែល
បានធ្វើបច្ចុប្បន្នភាពរួចក្នុងឃុំ សង្កាត់ ដោយមានភ្ជាប់មកជាមួយ
នូវរាល់ទម្រង់បែបបទ និងឯកសារពាក់ព័ន្ធនឹងការចុះឈ្មោះ ការ
លុបឈ្មោះ និងការប្តឹងតវ៉ា ព្រមទាំងទម្រង់បែបបទចុះឈ្មោះបោះ
ឆ្នោត/គល់សន្លឹកបង្កាន់ដៃដែលបានប្រើ ទម្រង់បែបបទចុះឈ្មោះ
បោះឆ្នោតដែលនៅសល់មិនទាន់ប្រើប្រាស់ និងសម្ភារៈឯកសារនៅ
សល់ផ្សេងទៀត ជូនមន្ត្រីលេខាធិការដ្ឋានខេត្ត ក្រុងរៀបចំការបោះ
ឆ្នោត ។

៤.៤.២.២១ ចូលរួមបំភ្លឺក្នុងរាល់ការប្រជុំសម្រេចរបស់ក្រុមប្រឹក្សាឃុំសង្កាត់ ដោះ
ស្រាយបណ្តឹងតវ៉ា ឬ/និង បណ្តឹងជំទាស់ និង ធ្វើរបាយការណ៍
កែតម្រូវលើបញ្ជីបោះឆ្នោតដំបូង ដោយផ្អែកលើសេចក្តីសម្រេចដោះ
ស្រាយលើពាក្យបណ្តឹង ប្រសិនបើមាន ។

៤.៤.២.២២ ធានាឱ្យអ្នកសង្កេតការណ៍ និងតំណាងគណបក្សនយោបាយ ដែល
មានការបញ្ជាក់ទទួលស្គាល់ មានលទ្ធភាពសង្កេតការណ៍ក្នុងដំណើរ
ការនៃការពិនិត្យបញ្ជីឈ្មោះ និងចុះឈ្មោះបោះឆ្នោត នៅគ្រប់ការិយា
ល័យចុះឈ្មោះបោះឆ្នោតក្នុងឃុំ សង្កាត់ ។

៤.៤.២.២៣ សុំកិច្ចអនុវត្តមន្ត្រីភ្នាក់ងារសន្តិសុខ ឬអាជ្ញាធរមានសមត្ថកិច្ច ឱ្យនាំ ខ្លួនជនទាំងឡាយណា ដែលបង្កការអាក្រក់ រំខាន ឬធ្វើសកម្មភាព ផ្ទុយពីការកំណត់របស់ច្បាប់ ឬបទបញ្ជា និងនីតិវិធីរបស់ គណៈ ក្នុងដំណើរការនៃការពិនិត្យបញ្ជីឈ្មោះ និងចុះឈ្មោះបោះឆ្នោត ។

៤.៤.២.២៤ សំណូមពរភ្នាក់ងារសង្គ្រោះ ឱ្យជួយដល់ជនទាំងឡាយណា ដែល ទទួលរងគ្រោះដោយមូលហេតុណាមួយ ក្នុងការិយាល័យចុះឈ្មោះ បោះឆ្នោត ។

៤.៤.២.២៥ អនុវត្តការងារដទៃទៀត ដែលតម្រូវដោយច្បាប់បោះឆ្នោត បទបញ្ជា ផ្ទៃក្នុង ព្រមទាំងបទបញ្ជា និងនីតិវិធីរបស់ គណៈ ។

៤.៤.៣ ការទទួលខុសត្រូវ និងភារកិច្ចរបស់ជំនួយការស្មៀនឃុំ សង្កាត់ ដែលជាមន្ត្រី ចុះឈ្មោះបោះឆ្នោត រួមមាន ៖

៤.៤.៣.១ បំពេញការងារតាមការបង្គាប់ និងការណែនាំរបស់ស្មៀនឃុំ សង្កាត់ ក្នុងភារកិច្ចពិនិត្យបញ្ជីឈ្មោះ និងចុះឈ្មោះបោះឆ្នោត ។

៤.៤.៣.២ ជួយស្មៀនក្នុងការធ្វើគំរូប្លង់ និងធានាក្នុងការសម្រាកការិយាល័យចុះ ឈ្មោះបោះឆ្នោត ។

៤.៤.៣.៣ ជួយស្មៀន ក្នុងការរៀបចំសម្ភារៈឯកសារចុះឈ្មោះសម្រាប់ប្រើប្រាស់ ប្រចាំថ្ងៃ ក្នុងការរៀបចំទុកដាក់សម្ភារៈឯកសារចុះឈ្មោះនៅពេល បញ្ឈប់ការពិនិត្យបញ្ជីឈ្មោះ និងចុះឈ្មោះបោះឆ្នោតនៃថ្ងៃនីមួយៗ ព្រមទាំងក្នុងការគ្រប់គ្រង និងថែរក្សាសុវត្ថិភាពសម្ភារៈឯកសារទាំង នោះ ។

៤.៤.៣.៤ ជួយស្មៀន ក្នុងការពិនិត្យផ្ទៀងផ្ទាត់ឈ្មោះលើបញ្ជីបោះឆ្នោត ដោយ ផ្អែកតាមសំណូមពររបស់អ្នកបោះឆ្នោត ដូចជា ៖

- ការរកឈ្មោះដែលបានចុះឈ្មោះរួចហើយ ដើម្បីកាត់ចំណាំលេខ កូដ និងឈ្មោះទីតាំងការិយាល័យបោះឆ្នោត
- ការកែតម្រូវឈ្មោះនិងទិន្នន័យពាក់ព័ន្ធដែលសរសេរខុស
- ការលុបឈ្មោះចេញពីបញ្ជីបោះឆ្នោត ដោយយោងមូលហេតុ ស្លាប់ ឬបាត់បង់សិទ្ធិបោះឆ្នោត ឬផ្លាស់ទីលំនៅចេញ ឬគ្មាន ទីលំនៅក្នុងឃុំ សង្កាត់ ឬសុំប្តូរការិយាល័យបោះឆ្នោតក្នុងឃុំ សង្កាត់តែមួយ ។ ក្នុងករណី ត្រូវកែតម្រូវអក្ខរាវិរុទ្ធ ឬលុប

ឈ្មោះអ្នកបោះឆ្នោតណាម្នាក់ ចាំបាច់ត្រូវតែមានការសំរេចរបស់
ស្មៀនឃុំ សង្កាត់ ។

៤.៤.៣.៤ ជួយស្មៀន ក្នុងការសរសេរចម្លងឈ្មោះអ្នកដែលត្រូវបានយល់ព្រម
ចុះឈ្មោះបោះឆ្នោតថ្មី នៅលើបញ្ជីបោះឆ្នោតបន្ថែមទាំងបួន(៤)ច្បាប់
នៃការិយាល័យបោះឆ្នោតពាក់ព័ន្ធ ។

៤.៤.៣.៥ ជួយស្មៀន ក្នុងការស្រង់ ផ្ទៀងផ្ទាត់ និងធ្វើរបាយការណ៍សង្ខេប
ស្តីពីលទ្ធផលនៃការចុះឈ្មោះបោះឆ្នោតតាមថ្ងៃនីមួយៗ និងក្នុងការ
ធ្វើរបាយការណ៍សរុបសម្រាប់ការិយាល័យនីមួយៗ និងសម្រាប់ឃុំ
សង្កាត់ទាំងមូល ។

៤.៤.៣.៦ ជួយស្មៀនក្នុងការបិទផ្សាយចំនួនពីរ(២)លើក នូវបញ្ជីបោះឆ្នោតចុង
ក្រោយ និង បញ្ជីបោះឆ្នោតដំបូងមួយច្បាប់ៗនៅសាលាឃុំ សង្កាត់
និងមួយច្បាប់ៗរៀងខ្លួន នៅតាមទីតាំងការិយាល័យបោះឆ្នោតពាក់ព័ន្ធ
ក្នុងឃុំ សង្កាត់ តាមកាលបរិច្ឆេទកំណត់របស់ គជប ។

៤.៤.៣.៧ អនុវត្តភារកិច្ចដទៃទៀតដែលតម្រូវដោយច្បាប់ ឬបទបញ្ជា និងនីតិវិធី
របស់ គជប ។

សម្ភារៈឯកសារសម្រាប់បំរើកិច្ចប្រតិបត្តិការនៃការពិនិត្យបញ្ជីឈ្មោះ និងចុះឈ្មោះបោះឆ្នោត

ប្រការ ៤.៥ គជប ត្រូវធានាការផ្គត់ផ្គង់សម្ភារៈឯកសារគ្រប់គ្រាន់ សម្រាប់បំរើកិច្ចប្រតិបត្តិការនៃការពិនិត្យ
បញ្ជីឈ្មោះ និងចុះឈ្មោះបោះឆ្នោតឱ្យបានទាន់ពេលវេលា ។ នាយកដ្ឋានប្រតិបត្តិការត្រូវផ្គត់ផ្គង់
ហិបសម្ភារៈឯកសារសម្រាប់បណ្តុះបណ្តាលជូននាយកដ្ឋានបណ្តុះបណ្តាល និងព័ត៌មានសាធារណៈ
ឱ្យបានទាន់ពេលវេលា និងត្រូវផ្គត់ផ្គង់ហិបសម្ភារៈឯកសារសម្រាប់ពិនិត្យបញ្ជីឈ្មោះ និងចុះ
ឈ្មោះបោះឆ្នោតឱ្យបានគ្រប់គ្រាន់ ដល់លេខាធិការដ្ឋានខេត្ត ក្រុងរៀបចំការបោះឆ្នោត ក្រុម
ប្រឹក្សាឃុំ សង្កាត់ និងស្មៀនឃុំ សង្កាត់ ដែលទទួលបន្ទុកការងារពិនិត្យបញ្ជីឈ្មោះ និងចុះ
ឈ្មោះបោះឆ្នោតក្នុងឃុំ សង្កាត់ ។

៤.៥.១ នាយកដ្ឋានប្រតិបត្តិការ (មជ្ឈមណ្ឌលកុំព្យូទ័រនៃ គជប) ត្រូវទទួលខុសត្រូវក្នុង
ការបោះពុម្ពបញ្ជីបោះឆ្នោតនៃការិយាល័យបោះឆ្នោតទាំងអស់ ដែលបានផ្តល់សុពល
ភាពជាផ្លូវការចុងក្រោយ ដើម្បីបំរើគោលដៅនៃការពិនិត្យបញ្ជីឈ្មោះ និងចុះឈ្មោះ
បោះឆ្នោត ជាប្រចាំឆ្នាំ ។ ក្នុងនោះ ត្រូវធានាថា ៖

៤.៥.១.១ បញ្ជីបោះឆ្នោតចុងក្រោយត្រូវតែបានបោះពុម្ពដោយទៀកពិស្តា តាម
ការិយាល័យបោះឆ្នោតនីមួយៗ និងរៀបចំក្នុងទម្រង់ឯកភាពគ្នាតែ

មួយដែលរួមមាន ឈ្មោះនិងលេខកូដខេត្ត ក្រុង ឈ្មោះនិងលេខ កូដឃុំ សង្កាត់ ឈ្មោះទីតាំង និងលេខកូដការិយាល័យបោះឆ្នោត កូដប្រអប់សម្រាប់គូសសំគាល់ លេខរៀងនៃឈ្មោះក្នុងបញ្ជី លេខ សំគាល់ផ្ទាល់ខ្លួន (លេខប័ណ្ណ ឬ លេខបង្កាន់ដៃបញ្ជាក់ការចុះ ឈ្មោះ) នាមត្រកូល និងនាមខ្លួនដែលរៀបចំតាមលំដាប់អក្ខរក្រម ខ្មែរ ភេទ ថ្ងៃខែឆ្នាំកំណើត អាសយដ្ឋានក្នុងឃុំ សង្កាត់នៃអ្នក បោះឆ្នោត និងប្រឡោះទំនេរសម្រាប់បានសម្គាល់ផ្សេងៗ ។

៤.៥.១.២ នៅទំព័រចុងក្រោយរបស់បញ្ជីបោះឆ្នោត នៃការិយាល័យបោះឆ្នោត នីមួយៗ ត្រូវតែមានចុះហត្ថលេខា កាលបរិច្ឆេទ និងបោះត្រា គឺជា បញ្ជាក់សុពលភាពជាបញ្ជីបោះឆ្នោតផ្លូវការចុងក្រោយ ។ នៅគ្រប់ ទំព័រផ្សេងទៀតនៃបញ្ជីបោះឆ្នោតរបស់ការិយាល័យបោះឆ្នោតនីមួយៗ ត្រូវមានបោះត្រា គឺជា ។

៤.៥.១.៣ បញ្ជីបោះឆ្នោតចុងក្រោយនៃការិយាល័យបោះឆ្នោតទាំងអស់ ដែល បានបោះពុម្ព ចុះហត្ថលេខានិងបោះត្រា រួចតាមចំណុច ៤.៥.១.១ និង ៤.៥.១.២ ខាងលើ ត្រូវតែបានថតចម្លងបន្ថែមចំនួនប្រាំមួយ (៦) ច្បាប់ រួចរៀបចំតាមលំដាប់លេខកូដនៃការិយាល័យបោះ ឆ្នោត ក្នុងឃុំសង្កាត់នីមួយៗ និងវេចខ្ចប់ដោយឡែកពីគ្នាតាមឃុំ សង្កាត់ ។

៤.៥.១.៤ ច្បាប់ដើមនៃបញ្ជីបោះឆ្នោតចុងក្រោយ នៃការិយាល័យបោះឆ្នោតមួយ (១)ច្បាប់ ត្រូវបានរក្សាទុកជាឯកសារនៅមជ្ឈមណ្ឌលកុំព្យូទ័រ នៃ គឺជា ។ ចំណែកច្បាប់ចម្លងប្រាំមួយ(៦)ច្បាប់ទៀត ត្រូវវេចខ្ចប់ និងប្រគល់ឱ្យផ្នែកភស្តុភារធ្វើការបែងចែក និង បញ្ជូនទៅឱ្យក្រុម ប្រឹក្សាឃុំ សង្កាត់ / ស្មៀនឃុំ សង្កាត់ពាក់ព័ន្ធនីមួយៗ ចំណុះខេត្ត ក្រុង ។

៤.៥.២ នាយកដ្ឋានប្រតិបត្តិការ (ផ្នែកប្រតិបត្តិការ និងផ្នែកភស្តុភារ) ត្រូវកសាងគំរោង ផែនការផ្គត់ផ្គង់ បែងចែក បញ្ជូន និងត្រៀមសម្ភារៈឯកសារ សម្រាប់បំរើកិច្ច ប្រតិបត្តិការនៃការពិនិត្យបញ្ជីបោះឆ្នោត និងចុះឈ្មោះបោះឆ្នោត ឱ្យបានគ្រប់គ្រាន់ ជាមុន ។

៤.៥.៣ សម្ភារៈឯកសារសម្រាប់បំរើកិច្ចប្រតិបត្តិការ នៃការពិនិត្យបញ្ជីបោះឆ្នោត និងចុះ
ឈ្មោះបោះឆ្នោត ត្រូវបានរៀបចំដាក់ក្នុងហិបបរិក្ខារដែលរួមមាន ៣ ប្រភេទគឺ ៖

៤.៥.៣.១ ហិបបរិក្ខារសម្រាប់វគ្គបណ្តុះបណ្តាល (Training Kit) ដែល
ត្រូវបញ្ជូន និងប្រគល់ជូននាយកដ្ឋានបណ្តុះបណ្តាល និងព័ត៌មាន
សាធារណៈ និងលេខាធិការដ្ឋានខេត្ត ក្រុងរៀបចំការបោះឆ្នោត ។

៤.៥.៣.២ ហិបបរិក្ខារសម្រាប់លេខាធិការដ្ឋានខេត្ត ក្រុងរៀបចំការបោះឆ្នោត
(Provincial Secretariat Kit) ដែលអាចមានមួយ ឬ ច្រើន
ហើយត្រូវបញ្ជូន និងប្រគល់ជូនមន្ត្រីលេខាធិការដ្ឋានខេត្ត ក្រុងរៀប
ចំការបោះឆ្នោត ។

៤.៥.៣.៣ ហិបបរិក្ខារសម្រាប់ការចុះឈ្មោះ (Registration Kit) ដែលអាច
មានមួយ ឬច្រើន ហើយដែលត្រូវបញ្ជូន និងប្រគល់មួយផ្នែកទៅ
ឱ្យក្រុមប្រឹក្សាឃុំ សង្កាត់ និងមួយផ្នែកទៀតទៅឱ្យស្មៀនឃុំ សង្កាត់
សម្រាប់ប្រើប្រាស់ក្នុងការពិនិត្យបញ្ជីឈ្មោះ និងចុះឈ្មោះបោះឆ្នោត
ក្នុងឃុំ សង្កាត់ ។

៤.៥.៣.៤ នៅរាល់ពេលនៃការបញ្ជូននិងប្រគល់ទទួលហិបបរិក្ខារ ដូចបានចែង
ក្រោមចំណុច ៤.៥.៣ ខាងលើ មន្ត្រីដែលទទួលបន្ទុកការបញ្ជូននៅ
តាមថ្នាក់នីមួយៗ ត្រូវបំពេញលិខិតបញ្ជាក់ការបញ្ជូន និងការប្រគល់
ទទួលសម្ភារៈឯកសារបោះឆ្នោត (ទម្រង់បែបបទលេខ ១១០៧)
និងត្រូវឱ្យមន្ត្រី ដែលទទួលបន្ទុកការទទួលនៅតាមថ្នាក់នីមួយៗ ចុះ
ហត្ថលេខាបញ្ជាក់ថា បានទទួលរួចហើយ ។

៤.៥.៤ សម្ភារៈ និងឯកសារ ដែលមាននៅក្នុងហិបបរិក្ខារសម្រាប់លេខាធិការដ្ឋានខេត្ត
ក្រុងរៀបចំការបោះឆ្នោត រួមមាន ៖

ទម្រង់បែបបទចុះឈ្មោះ/បង្កាន់ដៃបញ្ជាក់ការចុះឈ្មោះ បំរុងសម្រាប់ខេត្តក្រុង
(មានតារាងបែងចែកដោយឡែក) ។

ទម្រង់បែបបទសម្រាប់បំពេញបញ្ជីបោះឆ្នោតបន្ថែម បំរុងសម្រាប់ខេត្ត ក្រុង
(មានតារាងបែងចែកដោយឡែក) ។

សៀវភៅ ឬ កញ្ចប់ ក បំរុងសម្រាប់ខេត្ត ក្រុង (មានតារាងបែងចែក
ដោយឡែក) ។

សៀវភៅ ខ បំរុងសម្រាប់ខេត្ត ក្រុង (មានតារាងបែងចែកដោយឡែក)។

សៀវភៅ " គ " ចំនួនដែលត្រូវទទួល គិតតាមខេត្ត ក្រុងភ្នំពេញ (មាន
តារាងបែងចែកដោយឡែក) ។

ស្រាមសំបុត្របោះពុម្ព ១ ប្រភេទចំនួនស្មើនឹងសៀវភៅ " គ " ដែល
ខេត្ត ក្រុងត្រូវទទួល (មានតារាងបែងចែកដោយឡែក) ។

ស្រាមសំបុត្របោះពុម្ព ២ សន្លឹកគុណនឹងចំនួនឃុំ សង្កាត់ក្នុងខេត្ត ក្រុង
និងបូកបន្ថែម ៧០ សន្លឹក ។

ប័ណ្ណសំគាល់អ្នកសង្កេតការណ៍ជាតិ ១៥ សន្លឹកគុណនឹងចំនួនឃុំ សង្កាត់ទាំង
អស់ក្នុងខេត្ត ក្រុង ។

ប័ណ្ណសំគាល់តំណាងគណបក្សនយោបាយត្រៀមបំរុង ៣៥ សន្លឹក ។
ទម្រង់បែបបទលេខ ១០០៧ បំរុង ២៧ ច្បាប់ ។

ទម្រង់បែបបទលេខ ១០១៤ សម្រាប់បំពេញលិខិតបញ្ជាក់ការវេចខ្ចប់ និង
ការបញ្ជូនកញ្ចប់ " ខ " ដោយលេខាធិការដ្ឋានខេត្ត ក្រុងរៀបចំការបោះឆ្នោត
៥ ច្បាប់គុណនឹងចំនួនកញ្ចប់ " គ " សម្រាប់ខេត្ត ក្រុង ។

ទម្រង់បែបបទលេខ ១០១៥ សម្រាប់បំពេញលិខិតបញ្ជាក់សុពលភាព នៃ
ការប្រើប្រាស់សម្ភារៈឯកសារចុះឈ្មោះបំរុង ដែលត្រូវផ្គត់ផ្គង់បន្ថែមចំពោះ
ឃុំ សង្កាត់ ៣ ច្បាប់គុណនឹងចំនួនឃុំ សង្កាត់ក្នុងខេត្ត ក្រុង ។

ទម្រង់បែបបទលេខ ១១០៧ សម្រាប់បំពេញលិខិតបញ្ជាក់ការបញ្ជូននិង
ការប្រគល់ទទួលសម្ភារៈឯកសារបោះឆ្នោត ១០ ច្បាប់គុណនឹងចំនួនឃុំ
សង្កាត់ក្នុងខេត្ត ក្រុង ។

ទម្រង់បែបបទលេខ ១២០២ សម្រាប់បំពេញបណ្តឹងតវ៉ា ឬ/និង បណ្តឹង
ជំទាស់ ចំនួន ២៧ ក្បាល (១ ក្បាលមាន ១៥ សន្លឹក) ។

ទម្រង់បែបបទលេខ ១២០៣ សម្រាប់បំពេញសេចក្តីសម្រេចលើបណ្តឹងតវ៉ា
ឬ/និងបណ្តឹងជំទាស់ ចំនួន ២៦ ក្បាល (១ ក្បាលមាន ១៥សន្លឹក) ។

ទម្រង់បែបបទលេខ ១០០៩ ១០១១ ១០១២ ១០១៣ ១០១៦ ១០១៧
១០១៨ ១០១៩ ១០២០ និង ១០២១ ត្រៀមបំរុងមួយមុខមួយចំនួន
សម្រាប់ថតចម្លងជូនសៀវភៅ សង្កាត់ ប្រសិនបើមានការស្នើសុំបន្ថែម ។

៤.៥.៥ សម្ភារៈ និងឯកសារ ដែលដាក់ក្នុងកេសសង្កសីធំមួយ ត្រូវបានកំណត់ជាហិប បរិក្ខារចុះឈ្មោះបោះឆ្នោតរបស់ឃុំ សង្កាត់ (Commune Registration Kit) រួមមានពីរ(២)ផ្នែក ដែលមួយផ្នែកសម្រាប់ក្រុមប្រឹក្សាឃុំ សង្កាត់ និងមួយផ្នែក ទៀតសម្រាប់ស្មៀនឃុំ សង្កាត់ ៖

៤.៥.៥.១ សម្ភារៈនិងឯកសារ ដែលត្រូវវេចខ្ចប់ដោយទៀកសម្រាប់ក្រុមប្រឹក្សា ឃុំ សង្កាត់ រួមមាន ៖

ប័ណ្ណសំគាល់មន្ត្រីចុះឈ្មោះបោះឆ្នោត ១ សន្លឹកគុណនិងចំនួនមន្ត្រីចុះឈ្មោះ បោះឆ្នោតក្នុងឃុំ សង្កាត់និងសមាជិកក្រុមប្រឹក្សាឃុំ សង្កាត់ ។

ប័ណ្ណសំគាល់តំណាងគណបក្សនយោបាយ ១៥ សន្លឹក ។

ស្រាមសំបុត្របោះពុម្ពចំនួន ៦ ។

ទម្រង់បែបបទលេខ ១០០១ សម្រាប់បំពេញកិច្ចសន្យាបំរើការងារជាមន្ត្រី ចុះឈ្មោះបោះឆ្នោត (ស្មៀនឃុំ សង្កាត់ និងជំនួយការស្មៀន) ចំនួន ២ សន្លឹក គុណនិងចំនួនមន្ត្រីចុះឈ្មោះបោះឆ្នោតក្នុងឃុំ សង្កាត់ ។

ទម្រង់បែបបទលេខ ១០០៦ សម្រាប់បំពេញបញ្ជីវត្តមាន និងប្រាក់កំរៃ របស់មន្ត្រីចុះឈ្មោះបោះឆ្នោតចំនួន ៣ ច្បាប់ ។

ទម្រង់បែបបទលេខ ១០០៧ ចំនួន ៥ ច្បាប់ (១ ច្បាប់មាន ៣ សន្លឹក) សម្រាប់បំពេញពាក្យសុំចុះបញ្ជីតំណាងគណបក្សនយោបាយ ដើម្បីសង្កេត មើលការពិនិត្យបញ្ជីឈ្មោះ និងចុះឈ្មោះបោះឆ្នោត ។

ទម្រង់បែបបទលេខ ១០១៨ សម្រាប់បំពេញលិខិតធានាអះអាងពីអត្តសញ្ញាណ ឬ/និងអាយុនៃអ្នកសុំចុះឈ្មោះបោះឆ្នោត ៤០ សន្លឹកគុណនិងចំនួនការិយាល័យ បោះឆ្នោតក្នុងឃុំ សង្កាត់ ។

ទម្រង់បែបបទលេខ ១០១៩ សម្រាប់បំពេញលិខិតបញ្ជាក់ទីលំនៅ ដើម្បី ប្រើប្រាស់ក្នុងការសុំចុះឈ្មោះបោះឆ្នោត ២០ សន្លឹកគុណនិងចំនួនការិយាល័យ បោះឆ្នោតក្នុងឃុំ សង្កាត់ ។

ទម្រង់បែបបទលេខ ១១០៧ សម្រាប់បំពេញលិខិតបញ្ជូន និងប្រគល់ ទទួលសម្ភារៈឯកសារចុះឈ្មោះបោះឆ្នោត ១៦ សន្លឹក ។

ទម្រង់បែបបទលេខ ១២០២ សម្រាប់បំពេញបណ្តឹងតវ៉ា ឬ បណ្តឹង ជំទាស់ ៣ ក្បាល (១ ក្បាលមាន ១៥ សន្លឹក) ។

ទម្រង់បែបបទលេខ ១២០៣ សម្រាប់បំពេញសេចក្តីសំរេចលើបណ្តឹងតវ៉ា
ឬបណ្តឹងជំទាស់ ៣ ក្បាល (១ ក្បាលមាន ១៥ សន្លឹក) ។

ស្បៀងផ្លាស្ទិកសម្រាប់ដាក់សម្ភារៈឯកសារដោយឡែក របស់ក្រុមប្រឹក្សាយុ
សង្កាត់ចំនួនមួយ (១) ។

៤.៥.៥.២ សម្ភារៈ និងឯកសារចុះឈ្មោះសម្រាប់ស្បៀងយុំ សង្កាត់ រួមមាន៖
កេសសង្កសីចំនួនមួយ (១) និង សោត្រដោកមួយ (១) ។

បញ្ជីបោះឆ្នោតចុងក្រោយ នៃការិយាល័យបោះឆ្នោតនីមួយៗ ប្រាំមួយ(៦)
ច្បាប់គុណនឹងចំនួនការិយាល័យបោះឆ្នោតក្នុងយុំ សង្កាត់ ។

ទម្រង់បែបបទសម្រាប់បំពេញបញ្ជីបោះឆ្នោតបន្ថែមចំនួន ១ កញ្ចប់ (២៨
សន្លឹក) គុណនឹងចំនួនការិយាល័យបោះឆ្នោតក្នុងយុំ សង្កាត់ ។ ក្នុង
ករណី មានការិយាល័យបោះឆ្នោតបង្កើតថ្មី ត្រូវទទួលបានចំនួន ៤ កញ្ចប់
(១ កញ្ចប់មាន ២៨ សន្លឹក) គុណនឹងចំនួនការិយាល័យបោះឆ្នោត
បង្កើតថ្មី ក្នុងយុំ សង្កាត់ ។

ទម្រង់បែបបទចុះឈ្មោះបោះឆ្នោត / បង្កាន់ដៃបញ្ជាក់ការចុះឈ្មោះបោះឆ្នោត
២ ក្បាល (១ ក្បាលមាន ៤០ សន្លឹក) គុណនឹងចំនួនការិយាល័យ
បោះឆ្នោតទាំងអស់ក្នុងយុំសង្កាត់ ។

ផ្នែកសញ្ញាការិយាល័យចុះឈ្មោះបោះឆ្នោតមួយ (១) ផ្ទាំង ។

ត្រាការិយាល័យចុះឈ្មោះបោះឆ្នោតនៃយុំ សង្កាត់ចំនួនមួយ (១) ។

តាំប៉ុងក្រហម ១ ប្រអប់ និងទឹកលក្ខណ៍ក្រហម ១ ដប ។

ទម្រង់បែបបទលេខ ១០០៤ សម្រាប់បំពេញសេចក្តីសំរេចបដិសេធការ
សុំចុះឈ្មោះបោះឆ្នោត ២០ សន្លឹកគុណនឹងចំនួនការិយាល័យបោះឆ្នោតចុង
ក្រោយក្នុងយុំ សង្កាត់ ។ ក្នុងករណីមានការិយាល័យបោះឆ្នោតបង្កើតថ្មី
ត្រូវទទួលបានចំនួន ៦០ សន្លឹក គុណនឹងចំនួនការិយាល័យបោះឆ្នោតបង្កើត
ថ្មីក្នុងយុំ សង្កាត់ ។

ទម្រង់បែបបទលេខ ១០១១ សម្រាប់បំពេញរបាយការណ៍ស្តីពីលទ្ធផលនៃ
ការពិនិត្យបញ្ជីឈ្មោះ និងចុះឈ្មោះបោះឆ្នោត តាមការិយាល័យបោះឆ្នោត ៦
សន្លឹកគុណនឹងចំនួនការិយាល័យបោះឆ្នោតទាំងអស់ក្នុងយុំ សង្កាត់ ។

ទម្រង់បែបបទលេខ ១០១២ សម្រាប់បំពេញរបាយការណ៍សរុបលទ្ធផលនៃ
ការពិនិត្យបញ្ជីឈ្មោះនិងចុះឈ្មោះបោះឆ្នោតក្នុងឃុំ សង្កាត់ចំនួន ៥ សន្លឹក ។

ទម្រង់បែបបទលេខ ១០១៣ សម្រាប់បំពេញលិខិតបញ្ជាក់ការវេចខ្ចប់
និងការបញ្ជូនកញ្ចប់ " ក " ដោយស្មៀនឃុំ សង្កាត់ ៦ សន្លឹកគុណនឹង
ចំនួនកញ្ចប់ " ខ " ក្នុងឃុំ សង្កាត់ ។

ទម្រង់បែបបទលេខ ១០១៦ សម្រាប់បំពេញទម្រង់បែបបទលុបឈ្មោះ
ចេញពីបញ្ជីបោះឆ្នោតនៃឃុំ សង្កាត់ (ករណីស្លាប់ ឬបាត់បង់សិទ្ធិបោះ
ឆ្នោត ឬគ្មានទីលំនៅក្នុងឃុំ សង្កាត់ ឬផ្លាស់ទីលំនៅចេញ) ៤៦ សន្លឹក
គុណនឹងចំនួនការិយាល័យបោះឆ្នោតចុងក្រោយក្នុងឃុំ សង្កាត់ ។

ទម្រង់បែបបទលេខ ១០១៧ សម្រាប់បំពេញទម្រង់បែបបទលុបឈ្មោះ
ចេញពីបញ្ជីបោះឆ្នោតនៃឃុំ សង្កាត់ (ករណីប្តូរការិយាល័យបោះឆ្នោតក្នុង
ឃុំ សង្កាត់តែមួយ ឬផ្លាស់ទីលំនៅចូល) ៤០ សន្លឹក គុណនឹងចំនួន
ការិយាល័យបោះឆ្នោតចុងក្រោយក្នុងឃុំ សង្កាត់ ។

ទម្រង់បែបបទលេខ ១០២០ សម្រាប់ស្មៀនឃុំ សង្កាត់បំពេញរបាយការណ៍
សរុបស្តីពីការកែតម្រូវបញ្ជីបោះឆ្នោត នៅក្រោយការបិទបញ្ជីដំបូង ចំនួន ៣
ច្បាប់ (១ ច្បាប់មាន ៤ សន្លឹក) ។

ទម្រង់បែបបទលេខ ១០២១ សម្រាប់បំពេញរបាយការណ៍ស្តីពីតុល្យភាព
នៃការទទួល និងការប្រើប្រាស់ ទម្រង់បែបបទចុះឈ្មោះ/បង្កាន់ដៃបញ្ជាក់ការ
ចុះឈ្មោះបោះឆ្នោត ចំនួន ៣ ច្បាប់ ។

ទម្រង់បែបបទលេខ ១១០៧ សម្រាប់បំពេញលិខិតបញ្ជូន និង ប្រគល់
ទទួលសម្ភារៈឯកសារចុះឈ្មោះបោះឆ្នោត ២ សន្លឹកគុណនឹងចំនួនការិយាល័យ
បោះឆ្នោតទាំងអស់ក្នុងឃុំ សង្កាត់ ។

ទម្រង់បែបបទលេខ ១២០២ សម្រាប់បំពេញបណ្តឹងតវ៉ា ឬបណ្តឹងជំទាស់
៤ ក្បាល (១ ក្បាលមាន ១៥ សន្លឹក) ។

សៀវភៅ ឬកញ្ចប់ " ក " (Bag A) ចំនួន ១ គុណនឹងចំនួនការិយាល័យ
បោះឆ្នោតទាំងអស់ក្នុងឃុំ សង្កាត់ ។

សៀវភៅឬកញ្ចប់សម្រាប់ដាក់គល់បញ្ជីទម្រង់បែបបទចុះឈ្មោះ/បង្កាន់ដៃបញ្ជាក់
ការចុះឈ្មោះបោះឆ្នោត និងទម្រង់បែបបទនេះដែលនៅសល់ ចំនួនមួយ ។

ស្បោង ឬកញ្ចប់ " ខ " (Bag B) ចំនួនសមាមាត្រនឹងចំនួនការិយាល័យបោះឆ្នោតក្នុងឃុំ សង្កាត់ (មានតារាងបែងចែកដោយឡែក) ។

ស្រោមសំបុត្របោះពុម្ព ៤ ប្រភេទ គុណនឹងចំនួនការិយាល័យបោះឆ្នោតក្នុងឃុំ សង្កាត់ ស្រោមសំបុត្របោះពុម្ព ៧ ប្រភេទ សម្រាប់ឃុំ សង្កាត់នីមួយៗ និង ១ ប្រភេទទៀតចំនួនស្មើនឹងស្បោង " ខ " ដែលឃុំ សង្កាត់ត្រូវទទួល ។

ស្រោមសំបុត្របោះពុម្ព ៤ សន្លឹកគុណនឹងចំនួនការិយាល័យបោះឆ្នោត ក្នុងឃុំ សង្កាត់ ។

សីមាមានខ្សែចងសម្រាប់ដាក់បញ្ជីបោះឆ្នោតនៃឃុំ សង្កាត់ ចំនួនសមាមាត្រនឹងចំនួនការិយាល័យបោះឆ្នោតក្នុងឃុំ សង្កាត់ (មានតារាងបែងចែកដោយឡែក) ។

ប្រដាប់ចោះក្រដាស (Hole Punches) ចំនួនមួយ (១) ។

ឃ្នាបសិក (Fasteners) ចំនួនសមាមាត្រនឹងចំនួនការិយាល័យបោះឆ្នោតក្នុងឃុំ សង្កាត់ (មានតារាងបែងចែកដោយឡែក) ។

ក្រដាសរ៉ាម (A4) ៤០ សន្លឹកគុណនឹងចំនួនការិយាល័យបោះឆ្នោតក្នុងឃុំ សង្កាត់ ។

ប្រដាប់កិបតូចចំនួនមួយ (១) ។

គ្រាប់កិបតូច ចំនួនសមាមាត្រនឹងភាគរយ នៃចំនួនប្រជាពលរដ្ឋ ក្នុងឃុំ សង្កាត់ (មានតារាងបែងចែកដោយឡែក) ។

បិទខ្សែនិងបិទក្រហមសរុបពីរ(២)ដើម គុណនឹងចំនួនការិយាល័យបោះឆ្នោតក្នុងឃុំ សង្កាត់ ។

បន្ទាត់ជ័រមួយ (១) ដើម ។

ម្ជុលបារាំងមួយ (១) ប្រអប់ ។

៤.៥.៦ នៅក្រោយពេល ដែលបានទទួលសម្ភារៈឯកសារបំរើការចុះឈ្មោះបោះឆ្នោតរួចហើយ ស្មៀនឃុំ សង្កាត់ដែលជាមន្ត្រីចុះឈ្មោះបោះឆ្នោត ត្រូវទុកដាក់សម្ភារៈទាំងនោះនៅក្នុងកេសសង្កសី ចាក់សោឱ្យជិត និងថែរក្សាឱ្យបានល្អនៅបន្ទប់ណាមួយក្នុងសាលាឃុំ សង្កាត់ឬនៅទីតាំងណាមួយដែលធានាថាមានសុវត្ថិភាពជាង ។

- ៤.៥.៦.១ នៅក្នុងពេលធ្វើការពិនិត្យបញ្ជីឈ្មោះ និងចុះឈ្មោះបោះឆ្នោត នៅតាម ការិយាល័យចុះឈ្មោះដែលមានទីតាំងនៅសាលាឃុំ សង្កាត់ ស្ទើរ ឃុំ សង្កាត់ ត្រូវដកយកសម្ភារៈឯកសារបំរើការចុះឈ្មោះបោះឆ្នោត ក្នុងបរិមាណគ្រប់គ្រាន់ សម្រាប់ប្រើប្រាស់ប្រចាំថ្ងៃប៉ុណ្ណោះ ។
- ៤.៥.៦.២ នៅពេលដែលត្រូវចុះធ្វើការពិនិត្យបញ្ជីឈ្មោះ និងចុះឈ្មោះបោះឆ្នោត នៅការិយាល័យចុះឈ្មោះបោះឆ្នោត តាមភូមិមួយចំនួន ដែលបាន កំណត់ ក្រៅពីសាលាឃុំ សង្កាត់ ស្ទើរឃុំ សង្កាត់ត្រូវនាំយក ទៅតាមខ្លួននូវកេសដាក់សម្ភារៈឯកសារ ហើយត្រូវដកយកសម្ភារៈ ឯកសារបំរើការចុះឈ្មោះបោះឆ្នោត ក្នុងបរិមាណគ្រប់គ្រាន់សម្រាប់ ប្រើប្រាស់ប្រចាំថ្ងៃប៉ុណ្ណោះ ។
- ៤.៥.៦.៣ ចំពោះសម្ភារៈឯកសារដែលនៅសល់ ត្រូវដាក់ក្នុងកេសរួចចាក់សោ ត្រជោក ហើយរក្សាទុកនៅក្បែរតុស្ទើរ ក្នុងការិយាល័យចុះឈ្មោះ បោះឆ្នោត ដែលកំពុងបំពេញការងារ ។
- ៤.៥.៦.៤ ចំពោះឃុំ សង្កាត់ធំ ដែលមានសម្ភារៈឯកសារបំរើការចុះឈ្មោះ ច្រើន ហើយការិយាល័យចុះឈ្មោះនៅតាមភូមិពិបាកធ្វើដំណើរទៅ ឬស្ថិតនៅឆ្ងាយពេកពីសាលាឃុំ សង្កាត់ ស្ទើរឃុំ សង្កាត់ត្រូវ រក្សាទុកកេសដាក់សម្ភារៈឯកសារនៅសាលាឃុំ សង្កាត់ ឬនៅទីតាំង ណាមួយដែលអាចធានាសុវត្ថិភាពល្អ ។ ក្នុងករណីនេះ ស្ទើរឃុំ សង្កាត់ត្រូវដកយកសម្ភារៈឯកសារបំរើការចុះឈ្មោះបោះឆ្នោត ក្នុង បរិមាណគ្រប់គ្រាន់ សម្រាប់ប្រើប្រាស់ ក្នុងរយៈពេលនៃការពិនិត្យ បញ្ជីឈ្មោះនិងចុះឈ្មោះបោះឆ្នោត នៅទីតាំងភូមិនោះប៉ុណ្ណោះ ប្រសិន បើ គាត់មិនអាចត្រឡប់មកសាលាឃុំ សង្កាត់នៅពេលល្ងាចនៃថ្ងៃ ដ៏មួយៗទេ ។
- ៤.៥.៦.៥ ស្ទើរឃុំ សង្កាត់ត្រូវរក្សាទុកកូនសោនៃមេសោ ដែលចាក់ជាប់កេស ដាក់សម្ភារៈឯកសារទាំងនេះនៅទីនឹងខ្លួនឱ្យបានល្អ ។
- ៤.៥.៦.៦ ក្រុមប្រឹក្សាឃុំ សង្កាត់ត្រូវចាត់វិធានការចាំបាច់ដើម្បីឱ្យមានអ្នកយាម ការពារកេសដាក់សម្ភារៈឯកសារទាំងនេះប្រកបដោយសុវត្ថិភាព ។

សង្ខេបដំណាក់កាលនៃការពិនិត្យបញ្ជីឈ្មោះ និងចុះឈ្មោះបោះឆ្នោត

ប្រការ ៤.៦ ការពិនិត្យបញ្ជីឈ្មោះនិងចុះឈ្មោះបោះឆ្នោតក្នុងឃុំ សង្កាត់ រួមមានតំណាក់កាលដូចខាងក្រោម៖

- ៤.៦.១ ការបិទផ្សាយជាសាធារណៈនូវបញ្ជីបោះឆ្នោតចុងក្រោយ ដែលបានផ្តល់ឱ្យដោយ គណបក្ស នៅសាលាឃុំ សង្កាត់ និងនៅតាមទីតាំងការិយាល័យបោះឆ្នោតនីមួយៗ ដែលបញ្ជីបោះឆ្នោតនៃការិយាល័យទាំងនោះ ត្រូវបានផ្តល់សុពលភាពជាផ្លូវការចុង ក្រោយដោយ គណបក្ស ដើម្បីបំរើគោលដៅនៃការពិនិត្យបញ្ជីឈ្មោះ ។
- ៤.៦.២ ការចុះឈ្មោះបោះឆ្នោតជូនប្រជាពលរដ្ឋមានសិទ្ធិបោះឆ្នោត ដែលមានទីលំនៅក្នុង ឃុំ សង្កាត់ ហើយដែលមិនទាន់មានឈ្មោះនៅក្នុងបញ្ជីបោះឆ្នោតនៃការិយាល័យ ណាមួយនៅក្នុងឃុំ សង្កាត់ ។
- ៤.៦.៣ ការលុបឈ្មោះចេញពីបញ្ជីបោះឆ្នោត ចំពោះអ្នកបោះឆ្នោតដែលទទួលមរណភាព ឬ ដែលបានបាត់បង់សិទ្ធិបោះឆ្នោត ឬដែលបានផ្លាស់ទីលំនៅចេញទៅឃុំ សង្កាត់ផ្សេង ឬដែលពុំស្របតាមលក្ខខណ្ឌកំណត់នៃច្បាប់ និងបទបញ្ជានិងនីតិវិធីរបស់ គណបក្ស ។
- ៤.៦.៤ ការចងក្រង និងការកត់ត្រាទិន្នន័យ សម្រាប់រៀបចំបញ្ជីបោះឆ្នោតដែលបានធ្វើ បច្ចុប្បន្នភាពរួច ដើម្បីផ្ញើជូន គណបក្ស (មជ្ឈមណ្ឌលកំពូទ័រ) និងគ្រប់ម សម្រាប់ការបិទផ្សាយបញ្ជីបោះឆ្នោតដំបូង ។
- ៤.៦.៥ ការបិទផ្សាយបញ្ជីបោះឆ្នោតដំបូងដែលត្រូវធ្វើនៅសាលាឃុំ សង្កាត់ នៅតាមទីតាំង ការិយាល័យបោះឆ្នោតនីមួយៗដែលបានកែសម្រួលរួច និងនៅតាមទីតាំងការិយា ល័យថ្មីដែលត្រូវបង្កើតឡើងដោយ គណបក្ស ផ្អែកតាមការចាំបាច់ និងលក្ខខណ្ឌ កំណត់ដោយច្បាប់បោះឆ្នោត ។
- ៤.៦.៦ ការចាត់ចែងដោះស្រាយនូវរាល់បណ្តឹងតវ៉ា ឬនិងបណ្តឹងជំទាស់ដែលទាក់ទងដល់ ការបដិសេធការសុំចុះឈ្មោះបោះឆ្នោត និងការបិទផ្សាយបញ្ជីបោះឆ្នោតដំបូង ។
- ៤.៦.៧ ការសរុបបញ្ចប់នូវការកែតម្រូវបញ្ជីបោះឆ្នោតដំបូង បន្ទាប់ពីពេលដែលបណ្តឹងតវ៉ា ឬនិងបណ្តឹងជំទាស់ត្រូវបានដោះស្រាយជាស្ថាពរនិងការបញ្ជូនរបាយការណ៍ពាក់ព័ន្ធ នឹងការកែតម្រូវនេះទៅ គណបក្ស ។

រយៈពេលនៃការពិនិត្យបញ្ជីឈ្មោះ និងចុះឈ្មោះបោះឆ្នោតក្នុងឃុំ សង្កាត់នីមួយៗ

ប្រការ ៤.៧ មាត្រា ៤៩ថ្មី នៃច្បាប់បោះឆ្នោតបានចែងថា រយៈពេលនៃការពិនិត្យបញ្ជីឈ្មោះ និងចុះឈ្មោះ បោះឆ្នោត និងការផ្តល់សុពលភាពលើបញ្ជីបោះឆ្នោត ត្រូវធ្វើចាប់ពីថ្ងៃទី ០១ ខែ តុលា រហូត

ដល់ថ្ងៃទី ៣១ ខែ ធ្នូ ជារៀងរាល់ឆ្នាំ ។ ដូច្នេះ ក្នុងរយៈពេលសរុបចំនួនបី (៣) ខែនេះ ត្រូវគិតរួមបញ្ចូលទាំងដំណើរការនៃការប្តឹងតវ៉ានិងការបដិសេធការសុំចុះឈ្មោះ ដំណើរការប្តឹង តវ៉ា ឬ/និង ប្តឹងជំទាស់ទាក់ទងនឹងបញ្ជីបោះឆ្នោតដំបូង ព្រមទាំងការផ្តល់សុពលភាពបញ្ជីបោះ ឆ្នោតផ្លូវការផង ។ គណប ត្រូវកំណត់រយៈពេលនៃការពិនិត្យបញ្ជីឈ្មោះនិងចុះឈ្មោះបោះឆ្នោត សម្រាប់ឃុំ សង្កាត់នីមួយៗ ។ ការពិនិត្យបញ្ជីឈ្មោះ និងចុះឈ្មោះបោះឆ្នោតត្រូវចាប់ផ្តើម ធ្វើនៅគ្រប់ឃុំ សង្កាត់ទូទាំងប្រទេស នៅថ្ងៃតែមួយដែលបានកំណត់ដោយ គណប ។ នៅ ថ្ងៃចាប់ផ្តើមដំបូង ការិយាល័យចុះឈ្មោះបោះឆ្នោត ដែលមានទីតាំងនៅសាលាឃុំ សង្កាត់ ត្រូវបើកដំណើរការនៅម៉ោងប្រាំពីរ(៧) ព្រឹក ។ ការិយាល័យចុះឈ្មោះបោះឆ្នោតបើកធ្វើការ ចាប់ពីម៉ោងប្រាំពីរ(៧)ព្រឹកដល់ម៉ោងប្រាំ(៥)ល្ងាច លើកលែងតែពេលម៉ោងបាយថ្ងៃត្រង់នៅ រៀងរាល់ថ្ងៃ ចាប់ពីថ្ងៃចុងដល់ថ្ងៃអាទិត្យ និងលើកលែងតែមានសេចក្តីណែនាំផ្សេងពីនេះពី គណប ។

៤.៧.១ គណប ត្រូវណែនាំ និងចាត់ចែងឱ្យក្រុមប្រឹក្សាឃុំ សង្កាត់ និងស្មៀនរៀបចំ ពេលវេលាប្រតិបត្តិការ សម្រាប់ការិយាល័យចុះឈ្មោះបោះឆ្នោតទាំងអស់ ក្នុងឃុំ សង្កាត់នីមួយៗដែល គណប បានកំណត់ និងបិទផ្សាយប្រតិទិនសម្រាប់ការបំពេញ ការងារតាមការិយាល័យចុះឈ្មោះបោះឆ្នោតនីមួយៗរបស់ក្រុមមន្ត្រីចុះឈ្មោះ ដើម្បី ធ្វើឱ្យអ្នកសុំចុះឈ្មោះបោះឆ្នោត តំណាងគណបក្សនយោបាយ និងអ្នកសង្កេត ការណ៍អាចទទួលបានព័ត៌មាន ។

៤.៧.១.១ ដោយពិគ្រោះយោបល់ជាមួយសមាជិកក្រុមប្រឹក្សាឃុំ សង្កាត់ ដែល ត្រួតពិនិត្យលើការងាររបស់ខ្លួន ស្មៀនឃុំ សង្កាត់ត្រូវកំណត់ប្រតិទិន សម្រាប់ការពិនិត្យបញ្ជីឈ្មោះ និងចុះឈ្មោះបោះឆ្នោតសម្រាប់ការិយា ល័យចុះឈ្មោះនៅតាមភូមិមួយចំនួន ក្រៅពីការិយាល័យនៅសាលា ឃុំ សង្កាត់ ។ ក្នុងករណីនេះ ស្មៀនឃុំ សង្កាត់ត្រូវសហការឱ្យ បានជិតស្និទ្ធជាមួយប្រធានភូមិពាក់ព័ន្ធ ដើម្បីចាត់ចែងអនុវត្តប្រតិទិន ដែលបានកំណត់ហើយ ។

៤.៧.២ សម្រាប់ការពិនិត្យបញ្ជីឈ្មោះ និងចុះឈ្មោះបោះឆ្នោតប្រចាំឆ្នាំ រយៈពេលរួមនៃការ ពិនិត្យបញ្ជីឈ្មោះ និងចុះឈ្មោះបោះឆ្នោតក្នុងឃុំ សង្កាត់នីមួយៗ ត្រូវបានកំណត់ ដោយ គណប សម្រាប់ការិយាល័យបោះឆ្នោត / តំបន់បោះឆ្នោតទាំងអស់ក្នុងក្រប ខណ្ឌនៃឃុំ សង្កាត់នីមួយៗ ។

៤.៧.២.១ ការិយាល័យចុះឈ្មោះបោះឆ្នោតដែលមានទីតាំងនៅសាលាឃុំសង្កាត់ គឺជាការិយាល័យចុះឈ្មោះបោះឆ្នោតចំបង ដែលត្រូវបើកបំរើការ

ពិនិត្យបញ្ជីឈ្មោះនិងចុះឈ្មោះបោះឆ្នោតក្នុងឃុំ សង្កាត់ ដោយប្រើ
រយៈពេលប្រមាណមួយភាគពីរ នៃរយៈពេលពិនិត្យបញ្ជីឈ្មោះនិង
ចុះឈ្មោះបោះឆ្នោតសរុប ។

៤.៧.២.២ ការិយាល័យចុះឈ្មោះបោះឆ្នោត ដែលមានទីតាំងនៅតាមភូមិធានា
ក្រៅពីសាលាឃុំ សង្កាត់ ត្រូវបើកបំរើការពិនិត្យបញ្ជីឈ្មោះ និង
ចុះឈ្មោះបោះឆ្នោត ដោយប្រើពេលវេលាសរុបមិនឱ្យលើសពីមួយ
ភាគពីរនៃរយៈពេលរួម ដែលបានកំណត់ឡើយ លើកលែងតែ
មានការអនុញ្ញាតផ្សេងពីនេះដោយ គជប ។

៤.៧.២.៣ ការពិនិត្យបញ្ជីឈ្មោះ និងចុះឈ្មោះបោះឆ្នោត អាចចាប់ផ្តើមធ្វើនៅ
សាលាឃុំ សង្កាត់ប្រមាណមួយភាគបីនៃរយៈពេលសរុប រួចបន្ត
ធ្វើតាមលំដាប់លំដោយនៅការិយាល័យតាមភូមិមួយចំនួន ដែលបាន
កំណត់ ឬ/និង តាមមន្ទីរពេទ្យ ឬ/និង តាមមន្ទីរឃុំឃាំងពិរុទ្ធជន
ដែលមានទីតាំងក្នុងឃុំ សង្កាត់ ប្រមាណមួយភាគពីរនៃរយៈពេល
សរុប ហើយត្រូវត្រៀមទុករយៈពេលប្រមាណបី(៣)ថ្ងៃ សម្រាប់
ធ្វើបញ្ចប់នៅសាលាឃុំ សង្កាត់ ។ នៅពេលដែលស្ងៀនឃុំ សង្កាត់
កំពុងបំពេញការពិនិត្យបញ្ជីឈ្មោះនិងចុះឈ្មោះបោះឆ្នោត នៅតាមភូមិ
ដែលបានកំណត់ ឬតាមមន្ទីរពេទ្យ ឬមន្ទីរឃុំឃាំងពិរុទ្ធជនដែលមាន
ទីតាំងក្នុងឃុំ សង្កាត់ ក្រុមប្រឹក្សាឃុំ សង្កាត់ត្រូវធានាថា ប្រជា
ពលរដ្ឋដែលមកសុំចុះឈ្មោះនៅសាលាឃុំ សង្កាត់ ត្រូវបានប្រាប់អំពី
ទីតាំងការិយាល័យដែលកំពុងបំពេញការងារចុះឈ្មោះនោះ ។

៤.៧.២.៤ ស្ងៀនឃុំ សង្កាត់អាចកែសម្រួលរយៈពេលនៃការពិនិត្យបញ្ជីឈ្មោះ
និងចុះឈ្មោះបោះឆ្នោត ដូចចែងក្នុងចំណុច ៤.៧.២.៣ ខាងលើ
តាមការចាំបាច់ និងសភាពជាក់ស្តែង ។ ត្រូវធានាថា រាល់ការ
កែសម្រួលត្រូវតែបានជូនដំណឹងដល់ប្រធានភូមិ និងប្រជាពលរដ្ឋ
ព្រមទាំងតំណាងគណបក្សនយោបាយ និងអ្នកសង្កេតការណ៍ ។

៤.៧.២.៥ នៅគ្រប់ពេលក្នុងអំឡុងពេលនៃការពិនិត្យបញ្ជីឈ្មោះ និងចុះឈ្មោះ
បោះឆ្នោត ស្ងៀនឃុំ សង្កាត់ត្រូវទទួលចុះឈ្មោះអ្នកសុំចុះឈ្មោះ
បោះឆ្នោត ដែលមកពីគ្រប់ភូមិ និងទីកន្លែងក្នុងឃុំ សង្កាត់ ។
ទោះបី ស្ងៀនឃុំ សង្កាត់កំពុងធ្វើការពិនិត្យបញ្ជីឈ្មោះ និងចុះឈ្មោះ

បោះឆ្នោតនៅទីតាំងភូមិណាមួយក៏ដោយ ក៏ត្រូវទទួលបានចុះឈ្មោះបោះ
ឆ្នោតជូនប្រជាពលរដ្ឋមកពីភូមិផ្សេងៗទៀតក្នុងឃុំ សង្កាត់ដែរ ។

៤.៧.២.៦ ក្នុងករណី ដែលការពិនិត្យបញ្ជីឈ្មោះ និងចុះឈ្មោះបោះឆ្នោតមិន
ទាន់ផុតរយៈពេលកំណត់ ប៉ុន្តែការិយាល័យបោះឆ្នោតនីមួយៗសុទ្ធ
តែបានចុះឈ្មោះអ្នកបោះឆ្នោតគ្រប់ចំនួនប្រាំពីររយ (៧០០) នាក់
ហើយ ប្រសិនបើ នៅតែមានអ្នកមកសុំចុះឈ្មោះបោះឆ្នោតទៀត
ស្មៀនឃុំ សង្កាត់ត្រូវលើកសំណើជាបន្ទាន់មក គណប ដើម្បីសុំ
បង្កើតការិយាល័យបោះឆ្នោតថ្មី ។

៤.៧.២.៧ ការិយាល័យចុះឈ្មោះបោះឆ្នោតនៃឃុំ សង្កាត់ត្រូវបើកបំរើការពិនិត្យ
បញ្ជីឈ្មោះ និងចុះឈ្មោះបោះឆ្នោតជាប់រហូតសម្រាប់រយៈពេល ដូច
ចែងក្នុងចំណុច ៤.៧.២ ខាងលើ លើកលែងតែមានករណី
ប្រធានសក្តិ ។ ក្នុងករណីនេះ ដោយមានការឯកភាពពីក្រុមប្រឹក្សា
ឃុំ សង្កាត់ ស្មៀនឃុំ សង្កាត់ត្រូវរាយការណ៍ជាបន្ទាន់ តាមរយៈ
មន្ត្រីលេខាធិការដ្ឋានខេត្តក្រុងរៀបចំការបោះឆ្នោត ដើម្បីសុំការសម្រេច
ពី គណប ។

៤.៧.៣ នៅតំបន់ដែលប្រជាពលរដ្ឋពិការភាពមកបង្ហាញខ្លួន នៅការិយាល័យចុះឈ្មោះបោះឆ្នោត
ដើម្បីចុះឈ្មោះបោះឆ្នោត នៅក្នុងម៉ោងធ្វើការធម្មតាបាន ដោយសារពួកគាត់ជាប់
រវល់ធ្វើស្រែចំការឬធ្វើការងារនៅតាមរោងចក្រ ស្មៀនឃុំ សង្កាត់ត្រូវសំរបសំរួល
ម៉ោងធ្វើការប្រចាំថ្ងៃនៃការិយាល័យចុះឈ្មោះបោះឆ្នោត ដើម្បីបង្គុលក្នុងរយៈពេល
ស្រួល ឱ្យប្រជាពលរដ្ឋទាំងនោះអាចមកចុះឈ្មោះបោះឆ្នោតបាន ។

៤.៧.៤ ក្នុងដំណើរការប្តឹងតវ៉ានិងការបដិសេធការសុំចុះឈ្មោះ និងដំណើរការប្តឹងតវ៉ាឬ/និង
ប្តឹងជំទាស់ទាក់ទងនឹងបញ្ជីបោះឆ្នោតដំបូង ស្ថិតក្នុងដំណាក់កាល នៃការពិនិត្យបញ្ជី
ឈ្មោះ និងចុះឈ្មោះបោះឆ្នោត ដើម្បីរៀបចំបញ្ជីបោះឆ្នោតផ្លូវការ ថ្ងៃធ្វើការត្រូវ
បានកំណត់គិតទាំងថ្ងៃសៅរ៍ អាទិត្យ ប៉ុន្តែលើកលែងតែថ្ងៃបុណ្យជាផ្លូវការ ។

ភាពមានសិទ្ធិចុះឈ្មោះបោះឆ្នោត

ប្រការ ៤.៨ ភាពមានសិទ្ធិចុះឈ្មោះបោះឆ្នោតដែលបានកំណត់ក្នុងមាត្រា ៣៤ នៃរដ្ឋធម្មនុញ្ញ ត្រូវបានចែង
ក្នុងច្បាប់ស្តីពីសញ្ជាតិ ចែងក្នុងមាត្រា ១០ នៃច្បាប់ស្តីពីការគ្រប់គ្រងរដ្ឋបាលឃុំ សង្កាត់ និង

មាត្រា ៥០ថ្មី នៃច្បាប់បោះឆ្នោត ។ ដើម្បីមានសិទ្ធិចុះឈ្មោះក្នុងបញ្ជីបោះឆ្នោតនៃការិយាល័យ
បោះឆ្នោតណាមួយក្នុងឃុំ សង្កាត់ ប្រជាពលរដ្ឋទាំងពីរភេទ ដែលរួមទាំងព្រះសង្ឃ ឬបព្វជិត
សាសនាផង ត្រូវបំពេញលក្ខខណ្ឌដូចខាងក្រោម ៖

៤.៨.១ ត្រូវបង្ហាញខ្លួន និងភស្តុតាងជាឯកសារផ្លូវការបញ្ជាក់អត្តសញ្ញាណ នៅចំពោះមុខ
ស្មៀនឃុំ សង្កាត់ ដែលទទួលបន្ទុកជាមន្ត្រីចុះឈ្មោះបោះឆ្នោត ក្នុងអំឡុងពេល
នៃការពិនិត្យបញ្ជីឈ្មោះនិងចុះឈ្មោះបោះឆ្នោត នៅការិយាល័យចុះឈ្មោះបោះឆ្នោត
ណាមួយក្នុងឃុំ សង្កាត់ ។

៤.៨.២ មានសញ្ជាតិខ្មែរ ។

៤.៨.៣ មានអាយុដប់ប្រាំបី (១៨) ឆ្នាំឡើង គិតដល់ថ្ងៃបោះឆ្នោត ក្នុងករណីមានការ
រៀបចំការបោះឆ្នោតដែលកំណត់ដោយច្បាប់ ឬគិតដល់ថ្ងៃទី ៣១ ខែ ធ្នូ នៃឆ្នាំ
ដែលត្រូវអនុវត្តការពិនិត្យបញ្ជីឈ្មោះ និងចុះឈ្មោះបោះឆ្នោតប្រចាំឆ្នាំ ។

៤.៨.៤ មានទីលំនៅរស់នៅជាធម្មតាក្នុងឃុំ សង្កាត់ ក្នុងអំឡុងពេលនៃការពិនិត្យបញ្ជីឈ្មោះ
និងចុះឈ្មោះបោះឆ្នោត ។

៤.៨.៤.១ ទីលំនៅរបស់ជនណាម្នាក់ក្នុងឃុំ សង្កាត់ណាមួយ គឺជាទីកន្លែង
ដែលជននោះកំពុងរស់នៅ ឬ ធ្លាប់រស់នៅជាធម្មតាហើយតែងតែ
រិលត្រឡប់មកទីកន្លែងនោះវិញ បន្ទាប់ពីអវត្តមានជាបណ្តោះអាសន្ន
មួយរយៈមក ។

៤.៨.៤.២ ទីលំនៅរបស់ជនណាម្នាក់ក្នុងឃុំ សង្កាត់ណាមួយ អាចជាអាគារ
ផ្ទះល្វែង បន្ទប់ សំណង់ ឬផ្នែកមួយនៃសំណង់ ឬទីតាំងជាក់
លាក់ណាមួយដែលជាប្រក្រតី គេអាចរកគាត់ឃើញក្នុងឃុំ សង្កាត់
នោះ ។

៤.៨.៤.៣ កម្មករ សិស្ស និស្សិត មន្ត្រីរាជការស៊ីវិល នាយ ឬពលនៃកង
យោធពលខេមរភូមិន្ទ កងរាជអាវុធហត្ថជាតិ និង នគរបាលជាតិ
ដែលកំពុងរស់នៅជាប់ជាបណ្តោះអាសន្នក្នុងឃុំ សង្កាត់ សុទ្ធតែ
អាចសុំចុះឈ្មោះបោះឆ្នោតនៅក្នុងឃុំ សង្កាត់នោះ ។

៤.៨.៤.៤ អ្នកសុំចុះឈ្មោះអាចមានទីលំនៅ នៅថ្ងៃសុំចុះឈ្មោះបោះឆ្នោត ។
លក្ខខណ្ឌទីលំនៅមិនតម្រូវថា អ្នកសុំចុះឈ្មោះត្រូវតែជាអ្នករស់នៅ

ក្នុងឃុំ សង្កាត់ ក្នុងរយៈពេលកំណត់ណាមួយមុនពេលគាត់សុំចុះ
ឈ្មោះបោះឆ្នោតនោះទេ ។ ទោះបីយ៉ាងនេះក្តី អ្នកទេសចរ ឬអ្នក
ធ្វើដំណើរឆ្លងកាត់ឃុំ សង្កាត់ មិនអាចកំណត់ជាអ្នកមានទីលំនៅ
ក្នុងឃុំ សង្កាត់បានទេ ។

៤.៨.៤.៥ ប្រជាពលរដ្ឋខ្មែរ ដែលមានទីលំនៅច្រើនជាងមួយកន្លែង នៅក្នុង
ព្រះរាជាណាចក្រកម្ពុជា ត្រូវជ្រើសរើសយកកន្លែងតែមួយគត់ដើម្បី
ចុះឈ្មោះជាអ្នកបោះឆ្នោត ។

៤.៨.៥ ពុំមែនជាជនដែលស្ថិតក្នុងស្ថានភាពជាប់ពន្ធនាគារ ។

៤.៨.៥.១ ជនដែលស្ថិតក្នុងស្ថានភាពជាប់ពន្ធនាគារ គឺគិតរួមបញ្ចូលទាំងជនដែល
ត្រូវតុលាការផ្តន្ទាទោស ដាក់ពន្ធនាគារ តែបានទទួលការព្យួរទោស
ហើយមិនទាន់មាននីតិសម្បទាឡើងវិញ ។

៤.៨.៦ ពុំមែនជាជនរិកលចរិត ឬ/និង ពុំមែនជាជនស្ថិតនៅក្រោមអាណាព្យាបាល ។

៤.៨.៦.១ ជាជនរិកលចរិត ឬជនស្ថិតនៅក្រោមអាណាព្យាបាល លុះត្រាតែ
មានលិខិតបញ្ជាក់ដែលចេញដោយមន្ទីរពេទ្យ ឬស្ថាប័នសុខាភិបាល
ឬអាជ្ញាធរមានសមត្ថកិច្ចផ្សេងទៀត ។

៤.៨.៦.២ រាល់លិខិតបញ្ជាក់ខាងលើត្រូវតែជាទម្រង់បែបបទកំណត់ និងចេញ
ដោយស្ថាប័នជំនាញ ។

៤.៨.៦.៣ ស្មៀនឃុំ សង្កាត់ ដែលជាមន្ត្រីចុះឈ្មោះបោះឆ្នោត មិនអាចនឹង
បដិសេធការសុំចុះឈ្មោះបោះឆ្នោត របស់អ្នកសុំចុះឈ្មោះដែលមាន
លក្ខខណ្ឌគ្រប់គ្រាន់ ប៉ុន្តែស្ថិតក្នុងស្ថានភាពជាជនរិកលចរិត និងគ្មាន
លិខិតបញ្ជាក់ពីស្ថាប័នមានសមត្ថកិច្ចនោះឡើយ ។

ឯកសារដែលអ្នកសុំចុះឈ្មោះបោះឆ្នោតអាចបន្ទាញ សម្រាប់បញ្ជាក់អំពីភាពមានសិទ្ធិដើម្បីចុះឈ្មោះបោះឆ្នោត

ប្រការ ៤.៩ អ្នកសុំចុះឈ្មោះម្នាក់ៗ ត្រូវតែបង្ហាញភស្តុតាងជូនស្មៀនឃុំ សង្កាត់ ដែលជាមន្ត្រីចុះឈ្មោះ
បោះឆ្នោត ដើម្បីបញ្ជាក់អំពីអត្តសញ្ញាណ សញ្ជាតិ អាយុ និងទីលំនៅរបស់ខ្លួនក្នុងឃុំ សង្កាត់
ដែលជាលក្ខណៈវិនិច្ឆ័យរួម ដើម្បីបានចុះឈ្មោះក្នុងបញ្ជីបោះឆ្នោតនៃការិយាល័យបោះឆ្នោតណា
មួយក្នុងឃុំ សង្កាត់ ។

៤.៩.១ ដើម្បីបញ្ជាក់អំពីអត្តសញ្ញាណរបស់ខ្លួន អ្នកសុំចុះឈ្មោះបោះឆ្នោតត្រូវបង្ហាញជូន
ស្មៀនឃុំ សង្កាត់នូវឯកសារ ឬសំអាងណាមួយដូចខាងក្រោម ៖

៤.៩.១.១ អត្តសញ្ញាណប័ណ្ណមានបិទរូបថតជាសម្គាល់ ដែលផ្តល់ជូនដោយ រាជរដ្ឋាភិបាលកម្ពុជា ។ អត្តសញ្ញាណប័ណ្ណទាំងនេះរួមមាន ៖

អត្តសញ្ញាណប័ណ្ណសញ្ជាតិខ្មែរ ដែលបានផ្តល់ឱ្យអនុលោម ទៅតាមច្បាប់សញ្ជាតិព្រះរាជាណាចក្រកម្ពុជា និងអនុក្រឹត្យ លេខ ៣៦ ចុះថ្ងៃទី ២៦ ខែ កក្កដា ឆ្នាំ ១៩៩៦ ។

អត្តសញ្ញាណប័ណ្ណមន្ត្រីរាជការស៊ីវិល ឬ កងយោធពលខេមរភូមិន្ទ ឬ នគរបាលជាតិព្រះរាជាណាចក្រកម្ពុជា ។

ឆាយាគណៈមហានិកាយ ឬសុទ្ធិប័ត្រគណៈធម្មយុត្តិកនិកាយ ឬសង្ឃជីកាមានបិទរូបថត ដែលផ្តល់ដោយចៅអធិការវត្តតាម ការអនុញ្ញាតនិងណែនាំរបស់ក្រសួងធម្មការនិងកិច្ចការសាសនា ។

៤.៩.១.២ លិខិតឆ្លងដែននៃព្រះរាជាណាចក្រកម្ពុជា ។

៤.៩.១.៣ សៀវភៅគ្រួសារដែលមានបិទរូបថតរបស់អ្នកសុំចុះឈ្មោះ ។

៤.៩.១.៤ លិខិតធានាអះអាងរបស់អ្នកមានសិទ្ធិបោះឆ្នោតពីរ (២) រូប ក្នុងឃុំ សង្កាត់នោះ ដែលបញ្ជាក់អំពីអត្តសញ្ញាណ ឬ/និង ឆាយរបស់អ្នក សុំចុះឈ្មោះ ធ្វើឡើងនៅចំពោះមុខមេឃុំ ចៅសង្កាត់ ឬជំទប់ ចៅ សង្កាត់រង គួបផ្សំនឹងការបញ្ជាក់ទីលំនៅរបស់អ្នកសុំចុះឈ្មោះដែល ចេញដោយមេឃុំ ចៅសង្កាត់ ឬជំទប់ ចៅសង្កាត់រង ។

៤.៩.២ ដើម្បីបញ្ជាក់ថា ខ្លួនជាប្រជាពលរដ្ឋខ្មែរ អ្នកសុំចុះឈ្មោះបោះឆ្នោតត្រូវបង្ហាញជូន សៀវភៅឃុំ សង្កាត់ នូវឯកសារណាមួយក្នុងចំណោមឯកសារដូចខាងក្រោម ៖

៤.៩.២.១ អត្តសញ្ញាណប័ណ្ណមានបិទរូបថតជាសម្គាល់ ដែលផ្តល់ជូនដោយ រាជរដ្ឋាភិបាលកម្ពុជា ។ អត្តសញ្ញាណប័ណ្ណទាំងនេះរួមមាន ៖

អត្តសញ្ញាណប័ណ្ណសញ្ជាតិខ្មែរ ដែលបានផ្តល់ឱ្យអនុលោម ទៅតាមច្បាប់សញ្ជាតិព្រះរាជាណាចក្រកម្ពុជា និងអនុក្រឹត្យ លេខ ៣៦ ចុះថ្ងៃទី ២៦ ខែ កក្កដា ឆ្នាំ ១៩៩៦ ។

អត្តសញ្ញាណប័ណ្ណមន្ត្រីរាជការស៊ីវិល ឬ កងយោធពលខេមរភូមិន្ទ ឬ នគរបាលជាតិព្រះរាជាណាចក្រកម្ពុជា ។

ឆាយាគណៈមហានិកាយ ឬ សុទ្ធិប័ត្រគណៈធម្មយុត្តិកនិកាយ ឬ សង្ឃជីកាមានបិទរូបថត ដែលផ្តល់ដោយចៅអធិការវត្តតាម ការអនុញ្ញាតនិងណែនាំរបស់ក្រសួងធម្មការនិងកិច្ចការសាសនា ។

៤.៩.២.២ លិខិតឆ្លងដែននៃព្រះរាជាណាចក្រកម្ពុជា ។

- ៤.៩.២.៣ សៀវភៅគ្រួសារ ។
- ៤.៩.២.៤ សំបុត្រកំណើតដែលមានបញ្ជាក់ពីសញ្ជាតិខ្មែររបស់សាមីខ្លួន ។
- ៤.៩.២.៥ លិខិតបញ្ជាក់ថា ជាប្រជាពលរដ្ឋខ្មែរ ដែលផ្តល់ជូនដោយរាជរដ្ឋាភិបាលកម្ពុជា ។
- ៤.៩.២.៦ លិខិតបញ្ជាក់ ឬឯកសារ ឬសាលក្រមស្ថាពររបស់តុលាការដែលបញ្ជាក់ថា ឪពុក ឬម្តាយរបស់អ្នកសុំចុះឈ្មោះបោះឆ្នោត ជាប្រជាពលរដ្ឋខ្មែរ និងឯកសារដែលបង្ហាញថា អ្នកសុំចុះឈ្មោះបោះឆ្នោត គឺជាកូនរបស់ឪពុក ឬម្តាយនោះ ។
- ៤.៩.២.៧ ឯកសារជាផ្លូវការបញ្ជាក់ថា អ្នកសុំចុះឈ្មោះបោះឆ្នោតកើតនៅប្រទេសកម្ពុជា ហើយឪពុក និង ម្តាយរបស់សាមីជនក៏កើត និងរស់នៅស្របច្បាប់ក្នុងប្រទេសកម្ពុជាដែរ ព្រមទាំងឯកសារជាផ្លូវការដែលបញ្ជាក់ថា អ្នកសុំចុះឈ្មោះបោះឆ្នោតគឺជាកូនរបស់ឪពុក និងម្តាយនោះ ។

៤.៩.៣ ដើម្បីបញ្ជាក់ថា ខ្លួនមានអាយុដប់ប្រាំបី (១៨) ឆ្នាំឡើង គិតដល់ថ្ងៃបោះឆ្នោត ក្នុងករណីមានការរៀបចំការបោះឆ្នោតដែលកំណត់ដោយច្បាប់ ឬគិតដល់ថ្ងៃទី ៣១ ខែ ធ្នូ នៃឆ្នាំ ដែលត្រូវអនុវត្តការពិនិត្យបញ្ជីឈ្មោះ និងចុះឈ្មោះបោះឆ្នោត ជាប្រចាំឆ្នាំ អ្នកសុំចុះឈ្មោះបោះឆ្នោតត្រូវបង្ហាញជូនសៀវភៅ សង្កាត់ នូវឯកសារ ឬសំអាងណាមួយដូចខាងក្រោម ៖

- ៤.៩.៣.១ ឯកសារ ឬសំអាងណាមួយ ដូចមានចែងក្រោមចំណុច ៤.៩.២ ខាងលើ ដែលមានបញ្ជាក់ពីអាយុ ឬ ថ្ងៃខែឆ្នាំកំណើតរបស់អ្នកសុំចុះឈ្មោះបោះឆ្នោត ។
- ៤.៩.៣.២ លិខិតធានាអះអាងរបស់អ្នកមានសិទ្ធិបោះឆ្នោតពីរ (២) រូប ក្នុងឃុំ សង្កាត់ ចំពោះអាយុរបស់អ្នកសុំចុះឈ្មោះបោះឆ្នោតនោះ ដូចដែលបានបញ្ជាក់ក្នុងចំណុច ៤.៩.១.៤ ខាងលើ ។

៤.៩.៤ ដើម្បីបញ្ជាក់ថា ខ្លួនមានទីលំនៅក្នុងឃុំ សង្កាត់នោះ អ្នកសុំចុះឈ្មោះបោះឆ្នោតត្រូវបង្ហាញជូនសៀវភៅ សង្កាត់ នូវឯកសារ ឬសំអាងណាមួយដូចខាងក្រោម ៖

- ៤.៩.៤.១ ឯកសារ ឬ សំអាងណាមួយដូចមានចែងក្រោមចំណុច ៦.៩.២ និងក្នុងចំណុច ៤.៩.១.៤ ខាងលើ ដែលមានបញ្ជាក់ថាអ្នកសុំចុះ

ឈ្មោះបោះឆ្នោតពិតជាមានទីលំនៅ នៅក្នុងឃុំ សង្កាត់នោះ ប្រាកដ
មែន ។

៤.៩.៤.២ សៀវភៅស្នាក់នៅ (ឯកសារ ក២) ។

៤.៩.៤.៣ លិខិតបញ្ជាក់ទីលំនៅចេញដោយអាជ្ញាធរឃុំ សង្កាត់ ដែលអះអាង
ថា អ្នកសុំចុះឈ្មោះបោះឆ្នោតពិតជាមានទីលំនៅនៅក្នុងឃុំ សង្កាត់
នោះប្រាកដមែន ។

៤.៩.៥ ប្រសិនបើ សៀវភៅឃុំ សង្កាត់ដែលជាមន្ត្រីចុះឈ្មោះបោះឆ្នោត យល់ឃើញថា
ឯកសារ ដែលអ្នកសុំចុះឈ្មោះបោះឆ្នោតបានបង្ហាញ មិនមានលក្ខណៈគ្រប់គ្រាន់
ឬបើគាត់មានមន្ទិលសង្ស័យនឹងសុពលភាពនៃឯកសារដែលបានបង្ហាញនោះ គាត់
អាចតម្រូវឱ្យអ្នកសុំចុះឈ្មោះបោះឆ្នោតបង្ហាញឯកសារផ្សេងទៀត ដើម្បីបញ្ជាក់ពី
អត្តសញ្ញាណ សញ្ជាតិខ្មែរ អាយុ និងទីលំនៅក្នុងឃុំ សង្កាត់របស់សាមីខ្លួន ។

៤.៩.៥.១ ឯកសារណាមួយ ដែលបានបង្ហាញដោយអ្នកសុំចុះឈ្មោះ ហើយ
ដែលត្រូវបានសន្មតថា ត្រឹមត្រូវ និងមានសុពលភាព មិនអាចត្រូវ
បានសួរដេញដោលដោយសៀវភៅឃុំ សង្កាត់ទេ ។

សទ្ទបដំណើរការនៃការពិនិត្យបញ្ជីឈ្មោះនិងចុះឈ្មោះបោះឆ្នោត និងការបិទផ្សាយបញ្ជីបោះឆ្នោតបូកសរុប

ប្រការ ៤.១០ បន្ទាប់ពីបានទទួលហិបបរិក្ខារចុះឈ្មោះបោះឆ្នោត សៀវភៅឃុំ សង្កាត់ត្រូវប្រគល់សម្ភារៈឯកសារ
មួយផ្នែកដែលបានរៀបចំដោយទៀងទាត់ក្រុមប្រឹក្សាឃុំ សង្កាត់ ។ សៀវភៅឃុំ សង្កាត់ និង
ជំនួយការស្ងៀមត្រូវដកយកច្បាប់ចម្លងនៃបញ្ជីបោះឆ្នោតចុងក្រោយចំនួនពី(២)ច្បាប់ និងត្រៀម
បិទផ្សាយសម្រាប់ឱ្យប្រជាពលរដ្ឋក្នុងឃុំ សង្កាត់ ដែលធ្លាប់បានចុះឈ្មោះបោះឆ្នោតរួចហើយ
មកពិនិត្យផ្ទៀងផ្ទាត់ឱ្យប្រាកដថា ឈ្មោះរបស់ខ្លួនមាននៅលើបញ្ជីបោះឆ្នោតចុងក្រោយនោះ ។

៤.១០.១ នៅរយៈពេលពីរ(២)ថ្ងៃ មុនការចាប់ផ្តើមពិនិត្យបញ្ជីឈ្មោះនិងចុះឈ្មោះបោះឆ្នោត
សៀវភៅឃុំ សង្កាត់និងជំនួយការស្ងៀមត្រូវបំបែក និងបិទផ្សាយបញ្ជីបោះឆ្នោតចុង
ក្រោយមួយច្បាប់ នៅតាមទីតាំងការិយាល័យបោះឆ្នោតនីមួយៗ ដែលបញ្ជីបោះ
ឆ្នោតនៃការិយាល័យទាំងនោះត្រូវបានផ្តល់សុពលភាពចុងក្រោយដោយ គ.ជ.ប ។

៤.១០.១.១ ក្នុងករណី មិនអាចបិទផ្សាយបញ្ជីបោះឆ្នោតចុងក្រោយនៅតាមទីតាំង
ដើមនៃការិយាល័យបោះឆ្នោតណាមួយ ឬច្រើន សៀវភៅឃុំ សង្កាត់
អាចសំរេចបិទផ្សាយនៅទីតាំងសមស្របណាមួយ ឬប្រមូលផ្តុំបញ្ជី

បោះឆ្នោតចុងក្រោយនៃការិយាល័យមួយចំនួន ដើម្បីបិទផ្សាយនៅ
ទីតាំងសមស្របណាមួយ ។

៤.១០.១.២ ទីតាំងសម្រាប់បិទផ្សាយបញ្ជីបោះឆ្នោតចុងក្រោយ ត្រូវមានលក្ខណៈធំ
ទូលាយ ដែលអាចអោយអ្នកបោះឆ្នោតទាំងឡាយ ចូលមើលបាន
ងាយស្រួល ។

៤.១០.២ នៅរយៈពេលពីរ(២)ថ្ងៃ មុនការចាប់ផ្តើមពិនិត្យបញ្ជីឈ្មោះនិងចុះឈ្មោះបោះឆ្នោត
ស្ងៀមយំ សង្កាត់ និងជំនួយការស្ងៀមត្រូវបិទផ្សាយបញ្ជីបោះឆ្នោតចុងក្រោយនៃ
ការិយាល័យបោះឆ្នោតទាំងអស់មួយច្បាប់ នៅទីតាំងសាលាយំ សង្កាត់ ។

៤.១០.៣ នាយកដ្ឋានបណ្តុះបណ្តាល និងព័ត៌មានសាធារណៈរបស់ គណប លេខាធិការដ្ឋាន
ខេត្ត ក្រុងរៀបចំការបោះឆ្នោត ក្រុមប្រឹក្សាយំ សង្កាត់ ស្ងៀមយំ សង្កាត់ និង
ជំនួយការស្ងៀមត្រូវទទួលខុសត្រូវតាមមុខនាទីរបស់ខ្លួន ក្នុងការផ្សព្វផ្សាយឱ្យបាន
ទូលំទូលាយជាសាធារណៈ អំពីកាលបរិច្ឆេទ និងទីកន្លែងបិទផ្សាយបញ្ជីបោះឆ្នោត
ចុងក្រោយ ។

៤.១០.៣.១ ក្រុមប្រឹក្សាយំ សង្កាត់ ស្ងៀមយំ សង្កាត់ និងជំនួយការស្ងៀម
ត្រូវសហការឱ្យបានជិតស្និទ្ធជាមួយប្រធានភូមិណាក្នុងយំ សង្កាត់
ក្នុងការជូនដំណឹង និងលើកទឹកចិត្តប្រជាពលរដ្ឋ ដែលធ្លាប់បានចុះ
ឈ្មោះបោះឆ្នោតរួចហើយ ឱ្យមកផ្ទៀងផ្ទាត់មើលឱ្យប្រាកដថាឈ្មោះ
របស់ខ្លួនមាននៅលើបញ្ជីបោះឆ្នោតចុងក្រោយនោះ ។ ក្នុងនោះ
ក្រុមប្រឹក្សាយំ សង្កាត់ត្រូវ ៖

ចាត់ប្រធានភូមិ ឬ តំណាងឱ្យជួយថែរក្សាសុវត្ថិភាពបញ្ជីបោះ
ឆ្នោតចុងក្រោយដែលបានបិទផ្សាយតាមទីតាំងការិយាល័យបោះ
ឆ្នោត បង្ការកុំឱ្យរំហែក សម្រាប់បំរើការផ្ទៀងផ្ទាត់ឈ្មោះ ។

ចាត់ប្រធានភូមិ ឬ តំណាងឱ្យប្រចាំការនៅតាមទីតាំងបិទផ្សាយ
បញ្ជីបោះឆ្នោតចុងក្រោយ ដើម្បីជួយប្រាប់អំពីទីតាំងបិទផ្សាយ
ផ្សេងទៀត និងជួយពន្យល់ណែនាំប្រជាពលរដ្ឋ អំពីរបៀបក្នុង
ការផ្ទៀងផ្ទាត់រកឈ្មោះនៅលើបញ្ជីបោះឆ្នោតចុងក្រោយ ។

៤.១០.៣.២ ក្រុមប្រឹក្សាយំ សង្កាត់ ស្ងៀមយំ សង្កាត់និងជំនួយការស្ងៀម ត្រូវ
ធានាថា ប្រជាពលរដ្ឋដែលមានឈ្មោះ ក្នុងបញ្ជីបោះឆ្នោតចុងក្រោយ

ត្រូវបានរំលឹកអោយធ្វើការកត់ចំណាំនូវលេខកូដ និងឈ្មោះទីតាំងនៃ
ការិយាល័យបោះឆ្នោតរបស់ខ្លួន ហើយប្រសិនបើអាច ត្រូវកត់ចំណាំ
លេខរៀងនៃឈ្មោះរបស់ខ្លួនក្នុងបញ្ជីបោះឆ្នោតផងដែរ ។

៤.១០.៣.៣ ប្រជាពលរដ្ឋ ដែលមានឈ្មោះត្រឹមត្រូវក្នុងបញ្ជីបោះឆ្នោតចុងក្រោយ
នៃការិយាល័យបោះឆ្នោត នៅជិតសមល្មមនឹងទីលំនៅរបស់ខ្លួនរួច
ហើយ មិនតម្រូវឱ្យមកជួបស្មៀនឃុំ សង្កាត់ នៅការិយាល័យចុះ
ឈ្មោះបោះឆ្នោត ដើម្បីសុំចុះឈ្មោះបោះឆ្នោតម្តងទៀតទេ ។

៤.១០.៤ នាយកដ្ឋានបណ្តុះបណ្តាល និងព័ត៌មានសាធារណៈរបស់ គជប លេខាធិការដ្ឋាន
ខេត្ត ក្រុងរៀបចំការបោះឆ្នោត ក្រុមប្រឹក្សាឃុំ សង្កាត់ ស្មៀនឃុំ សង្កាត់ និង
ជំនួយការស្មៀនត្រូវទទួលខុសត្រូវតាមមុខនាទីរបស់ខ្លួន ក្នុងការជូនដំណឹងដល់ប្រជា
ពលរដ្ឋមានទីលំនៅក្នុងឃុំ សង្កាត់ ដែលមានគ្រប់លក្ខណៈវិនិច្ឆ័យចុះឈ្មោះបោះ
ឆ្នោត និងដែលមិនទាន់បានចុះឈ្មោះក្នុងបញ្ជីបោះឆ្នោត នៃការិយាល័យណាមួយ
ក្នុងឃុំ សង្កាត់ អំពីសិទ្ធិរបស់គាត់ក្នុងការចុះឈ្មោះបោះឆ្នោត ពេលវេលាដែល
ត្រូវចុះឈ្មោះ នីតិវិធីដែលត្រូវគោរពតាម និងឯកសារដែលតម្រូវយកមកបង្ហាញ
ស្មៀន ឃុំ សង្កាត់ ។

៤.១០.៤.១ ប្រជាពលរដ្ឋមានទីលំនៅក្នុងឃុំ សង្កាត់ ដែលពុំទាន់មានឈ្មោះក្នុង
បញ្ជីបោះឆ្នោតចុងក្រោយ ដែលអាចជាអ្នកទើបគ្រប់អាយុបោះឆ្នោត
អ្នកមិនបានចុះឈ្មោះបោះឆ្នោតចុងក្រោយ និងអ្នកផ្តាសទីលំនៅចូល
មានសិទ្ធិសុំចុះឈ្មោះបោះឆ្នោតជាមួយស្មៀនឃុំ សង្កាត់ នៅការិយា
ល័យចុះឈ្មោះបោះឆ្នោតណាមួយក្នុងឃុំ សង្កាត់ ក្នុងរយៈពេលនៃ
ការពិនិត្យបញ្ជីឈ្មោះ និងចុះឈ្មោះបោះឆ្នោត ។

៤.១០.៤.២ ប្រជាពលរដ្ឋ ដែលមានឈ្មោះបោះឆ្នោតក្នុងបញ្ជីបោះឆ្នោតចុងក្រោយ
នៃការិយាល័យបោះឆ្នោតណាមួយរួចហើយ ប៉ុន្តែឈ្មោះរបស់គាត់
ឬទិដ្ឋភាពពាក់ព័ន្ធសរសេរមិនត្រឹមត្រូវ មានសិទ្ធិស្នើសុំឱ្យស្មៀនឃុំ
សង្កាត់ធ្វើការកែតម្រូវ ដើម្បីឱ្យឈ្មោះរបស់គាត់ក្នុងបញ្ជីបោះឆ្នោត
ដូចគ្នានឹងឈ្មោះនៅក្នុងឯកសារបញ្ជាក់អត្តសញ្ញាណ ។

៤.១០.៤.៣ ប្រជាពលរដ្ឋ ដែលមានឈ្មោះបោះឆ្នោតត្រឹមត្រូវ ក្នុងបញ្ជីបោះឆ្នោត
ចុងក្រោយនៃការិយាល័យបោះឆ្នោតណាមួយ ដែលតាំងនៅឆ្ងាយ
លើសពីប្រាំ(៥)គីឡូម៉ែត្រពីទីលំនៅរបស់ខ្លួន មានសិទ្ធិសុំឱ្យស្មៀន

ឃុំ សង្កាត់ចុះឈ្មោះរបស់គាត់ ក្នុងបញ្ជីបោះឆ្នោតនៃការិយាល័យ
បោះឆ្នោតណាមួយ នៅជិតសមល្មមនឹងទីលំនៅរបស់គាត់ ។

៤.១០.៥ ប្រជាពលរដ្ឋដែលរកមើលមិនឃើញឈ្មោះរបស់ខ្លួន ឬ ខកខានមិនបានទៅផ្ទៀង
ផ្ទាត់មើលឈ្មោះនៅលើបញ្ជីបោះឆ្នោតចុងក្រោយ ដែលបានបិទផ្សាយនៅតាមទីតាំង
ការិយាល័យបោះឆ្នោតរបស់ខ្លួន អាចទៅពិនិត្យមើលបញ្ជីបោះឆ្នោតពាក់ព័ន្ធ ដែល
មានបិទផ្សាយនៅសាលាឃុំ សង្កាត់ ឬទៅជួបស្មៀនឃុំ សង្កាត់ ក្នុងអំឡុងពេល
នៃការពិនិត្យបញ្ជីឈ្មោះនិងចុះឈ្មោះបោះឆ្នោត ដើម្បីផ្ទៀងផ្ទាត់រកឈ្មោះរបស់ខ្លួន ។

ជំហានទី ៧ នៃការចុះឈ្មោះបោះឆ្នោត

ប្រការ ៤.១១ ស្មៀនឃុំ សង្កាត់ និងជំនួយការស្មៀនត្រូវធានាថា ការិយាល័យចុះឈ្មោះបោះឆ្នោតនៅទីតាំង
សាលាឃុំ សង្កាត់ក្តី ឬនៅតាមភូមិក្តី ត្រូវបានរៀបចំជាស្របសម្រាប់បំរើការពិនិត្យបញ្ជីឈ្មោះ
និងចុះឈ្មោះបោះឆ្នោត ដូចដែលបានចែងក្នុងជំពូក ៥ នៃបទបញ្ជានិងនីតិវិធីរបស់ គណប ។
ក្នុងការិយាល័យចុះឈ្មោះបោះឆ្នោត ត្រូវតែមានតុកៅអីគ្រប់គ្រាន់សម្រាប់ស្មៀនឃុំ សង្កាត់ និង
ជំនួយការស្មៀនបំពេញការងារ ត្រូវមានកៅអីសម្រាប់សមាជិកក្រុមប្រឹក្សាឃុំ សង្កាត់ប្រចាំការ
មើលការខុសត្រូវលើការងារស្មៀន និងប្រសិនបើអាច គួរមានកៅអីវែងបំរុងសម្រាប់តំណាង
គណបក្សនយោបាយ និងអ្នកសង្កេតការណ៍ផង ។ បន្ទាប់ពីឆ្លងកាត់បរិវេណខាងក្រៅ អ្នក
សុំចុះឈ្មោះបន្តចូលក្នុងបរិវេណខាងក្នុង និងត្រូវឈរលើបន្តកន្ទុយគ្នានៅខាងក្រៅការិយាល័យចុះ
ឈ្មោះបោះឆ្នោតត្រង់មាត់ទ្វារចូល ដែលនៅទីនោះ កំលាំងរក្សាសណ្តាប់ធ្នាប់ដែលផ្តល់ដោយ
ក្រុមប្រឹក្សាឃុំ សង្កាត់ ឬប្រធានភូមិ នឹងសុំរូបអនុញ្ញាតឱ្យចូលក្នុងការិយាល័យចុះឈ្មោះបោះ
ឆ្នោតម្តងបី(៣)នាក់ ដូចបានបញ្ជាក់ក្រោមចំណុច ៤.៣.១៧ ខាងលើ ។ នៅពេលបានចូល
ក្នុងការិយាល័យចុះឈ្មោះបោះឆ្នោតហើយ អ្នកសុំចុះឈ្មោះត្រូវទៅជួបស្មៀនឃុំ សង្កាត់ ។

៤.១១.១ ដើម្បីចុះឈ្មោះបោះឆ្នោត ស្មៀនឃុំ សង្កាត់ត្រូវអនុវត្តតាមនីតិវិធី ដូចបញ្ជាក់ក្នុង
ជំហានទាំង៧ ខាងក្រោម ៖

ជំហានទី ១ : សំណួរបំភ្លឺចំពោះអ្នកសុំចុះឈ្មោះបោះឆ្នោត

ស្មៀនឃុំ សង្កាត់ ត្រូវសួរអ្នកសុំចុះឈ្មោះបោះឆ្នោត នូវសំណួរដូចខាងក្រោម ៖
១- តើអ្នកបានបោះឆ្នោតជ្រើសរើសក្រុមប្រឹក្សាឃុំ សង្កាត់ឆ្នាំ ២០០២ ឬបានបោះ
ឆ្នោតជ្រើសតាំងតំណាងរាស្ត្រឆ្នាំ ២០០៣ ឬធ្លាប់បានចុះឈ្មោះបោះឆ្នោត នៅក្នុង
ការពិនិត្យបញ្ជីឈ្មោះ និងចុះឈ្មោះបោះឆ្នោតឆ្នាំណាមួយដែរឬទេ ?

- ប្រសិនបើ អ្នកសុំចុះឈ្មោះឆ្លើយថា “ ទេ ” នោះ ស្ងៀនឃុំ សង្កាត់ត្រូវសួរសំណួរទី ២ ។
- ប្រសិនបើ អ្នកសុំចុះឈ្មោះឆ្លើយថា “ បាទ/ចាស ” នោះ ស្ងៀនឃុំ សង្កាត់ត្រូវសួរសំណួរទី ៣ ។

២- តើអ្នកបានចុះឈ្មោះបោះឆ្នោតនៅក្នុងឃុំ សង្កាត់ណាមួយ ឬក្នុងឃុំ សង្កាត់នេះ នៅក្នុងការពិនិត្យបញ្ជីឈ្មោះ និងចុះឈ្មោះបោះឆ្នោតឆ្នាំនេះ ហើយឬនៅ ?

- ប្រសិនបើ អ្នកសុំចុះឈ្មោះឆ្លើយថា “ ទេ ” ស្ងៀនឃុំ សង្កាត់ត្រូវបន្តអនុវត្តនីតិវិធីចុះឈ្មោះបោះឆ្នោតដូចកំណត់ក្នុងជំហានទី២ ខាងក្រោម ។
- ប្រសិនបើ អ្នកសុំចុះឈ្មោះឆ្លើយថា “ បាទ/ចាស ” នោះ ស្ងៀនឃុំ សង្កាត់ត្រូវសួរសំណួរទី ៣ ។

៣- បើអ្នកបានចុះឈ្មោះបោះឆ្នោតរួចហើយហេតុអ្វីបានជាមកចុះឈ្មោះម្តងទៀត ?

- អ្នកសុំចុះឈ្មោះអាចនឹងឆ្លើយថា ៖
 - ក- មិនឃើញមានឈ្មោះរបស់គាត់នៅក្នុងបញ្ជីបោះឆ្នោតចុងក្រោយ ។
 - ខ- ឈ្មោះរបស់គាត់នៅក្នុងបញ្ជីបោះឆ្នោតចុងក្រោយ សរសេរមិនត្រឹមត្រូវ ។
 - គ- បានផ្លាស់ប្តូរទីលំនៅមកក្នុងឃុំ សង្កាត់នេះ ចាប់តាំងពីក្រោយពេលបោះឆ្នោតចុងក្រោយ ។
 - ឃ- ឈ្មោះរបស់គាត់មាននៅក្នុងបញ្ជីបោះឆ្នោតចុងក្រោយ នៃការិយាល័យបោះឆ្នោតដែលតាំងនៅឆ្ងាយពេកពីទីលំនៅរបស់គាត់ ។
- ចំពោះករណី “ ក ” ស្ងៀនឃុំ សង្កាត់ស្នើសុំឱ្យអ្នកសុំចុះឈ្មោះប្រាប់លេខកូដ និងឈ្មោះទីតាំងការិយាល័យបោះឆ្នោត ព្រមទាំងបង្ហាញនូវភស្តុតាងបញ្ជាក់ថាធ្លាប់បានចុះឈ្មោះបោះឆ្នោតរួចហើយ រួចបង្ហាញទៅជំនួយការស្ងៀនឃុំផ្ទៀងផ្ទាត់រកមើលឈ្មោះជននោះក្នុងបញ្ជីបោះឆ្នោតចុងក្រោយម្តងទៀត ។ ប្រសិនបើ ជំនួយការស្ងៀនរកឃើញឈ្មោះរបស់គាត់ក្នុងបញ្ជីបោះឆ្នោត ត្រូវជំរាបអ្នកសុំចុះឈ្មោះថា គាត់មិនចាំបាច់សុំចុះឈ្មោះម្តងទៀតទេ និងត្រូវកត់ចំណាំលេខកូដ និងឈ្មោះទីតាំងការិយាល័យបោះឆ្នោតរបស់ខ្លួន ហើយប្រសិនបើអាច ឱ្យកត់ចំណាំលេខរៀងនៃឈ្មោះរបស់គាត់នៅលើបញ្ជីបោះឆ្នោតពាក់ព័ន្ធផង ។ ប៉ុន្តែ ប្រសិនបើជំនួយការស្ងៀនរកមិនឃើញឈ្មោះគាត់ក្នុងបញ្ជីបោះឆ្នោតទេ ត្រូវរាយការណ៍អំពីបញ្ហានេះជូនស្ងៀនឃុំ សង្កាត់ និងជំរាបអ្នកសុំចុះឈ្មោះឱ្យគាត់ទៅជួបស្ងៀនឃុំ សង្កាត់

ដើម្បីបំពេញបែបបទចុះឈ្មោះបោះឆ្នោត ដែលត្រូវបន្តអនុវត្តនីតិវិធីនៃជំហានទី ២ ខាងក្រោម ។

- ចំពោះករណី « ខ » ស្មៀនឃុំ សង្កាត់ស្នើសុំឱ្យអ្នកបោះឆ្នោតដែលមានឈ្មោះ ក្នុងបញ្ជីបោះឆ្នោត ប៉ុន្តែសរសេរមិនត្រឹមត្រូវនោះ បង្ហាញឯកសារសំគាល់អត្តសញ្ញាណដែលត្រឹមត្រូវ រួចធ្វើការកែតម្រូវដោយគូសរង្វង់ជុំវិញឈ្មោះដែលខុស នឹងបិទក្រហម នៅលើបញ្ជីបោះឆ្នោតពាក់ព័ន្ធ ហើយសរសេរនៅចន្លោះក្បែរនោះ នូវឈ្មោះដែលត្រឹមត្រូវ ដូចដែលបានសរសេរនៅលើឯកសារសំគាល់អត្តសញ្ញាណ ដែលជននោះនឹងប្រើប្រាស់សម្រាប់ការបោះឆ្នោត ។ ស្មៀនឃុំ សង្កាត់មិនចាំបាច់ អនុវត្តតាមគ្រប់ចំណុចដូចចែងក្នុងនីតិវិធី ដើម្បីធ្វើការចុះឈ្មោះអ្នកបោះឆ្នោតដែល មានឈ្មោះមិនត្រឹមត្រូវក្នុងបញ្ជីបោះឆ្នោតនោះឡើយ ។ នៅពេលដែលបានធ្វើការ កែតម្រូវរួចហើយ ស្មៀនឃុំ សង្កាត់ ត្រូវរំលឹកឱ្យអ្នកបោះឆ្នោតកត់ចំណាំលេខកូដ និងឈ្មោះទីតាំងការិយាល័យបោះឆ្នោតរបស់ខ្លួន ហើយប្រសិនបើអាច ឱ្យកត់ចំណាំ លេខរៀងនៃឈ្មោះរបស់គាត់ នៅលើបញ្ជីបោះឆ្នោតពាក់ព័ន្ធផង ដើម្បីផ្ទៀងផ្ទាត់ ជាមួយបញ្ជីបោះឆ្នោតដំបូងម្តងទៀត ។ ស្មៀនឃុំ សង្កាត់ត្រូវបង្គាប់ទៅជំនួយការ របស់ខ្លួនឱ្យចម្លងសេចក្តីកែតម្រូវ ដោយបិទក្រហមនៅលើបញ្ជីបោះឆ្នោតពាក់ព័ន្ធ ចំនួនបី (០៣) ច្បាប់ទៀត ។
- ចំពោះករណី « គ » និង « ឃ » ចុងក្រោយ ស្មៀនឃុំ សង្កាត់ត្រូវបន្ត អនុវត្តនីតិវិធីសម្រាប់ការចុះឈ្មោះបោះឆ្នោត ដូចបានបញ្ជាក់ក្នុងជំហានទី ២ ខាង ក្រោម ។

ជំហានទី ២ : ការពិនិត្យលក្ខខណ្ឌអត្តសញ្ញាណនៃអ្នកសុំចុះឈ្មោះបោះឆ្នោត

- ស្មៀនឃុំ សង្កាត់ ត្រូវស្នើសុំអ្នកសុំចុះឈ្មោះបោះឆ្នោតឱ្យបង្ហាញឯកសារដើម្បីបញ្ជាក់ អត្តសញ្ញាណរបស់ខ្លួន ។ ដើម្បីបញ្ជាក់អត្តសញ្ញាណរបស់ខ្លួន អ្នកសុំចុះឈ្មោះបោះ ឆ្នោតត្រូវបង្ហាញឯកសារណាមួយដូចមានចែងក្រោមចំណុច ៤.៧.១ ខាងលើ ។
- ក- អត្តសញ្ញាណប័ណ្ណ ដែលផ្តល់អោយដោយរាជរដ្ឋាភិបាលកម្ពុជា ដោយមាន បិទរូបថតជាសំគាល់ ។ អត្តសញ្ញាណប័ណ្ណនេះរួមមាន ៖
 - អត្តសញ្ញាណប័ណ្ណសញ្ជាតិខ្មែរ ដែលផ្តល់អោយដោយអនុលោមតាម អនុក្រឹត្យលេខ ៣៦ ចុះថ្ងៃទី ២៦ ខែ កក្កដា ឆ្នាំ ១៩៩៦ ។
 - អត្តសញ្ញាណប័ណ្ណមន្ត្រីរាជការស៊ីវិល ឬកងយោធពលខេមរភូមិន្ទ ឬ នគរបាលជាតិនៃព្រះរាជាណាចក្រកម្ពុជា ។

ឆាយាគណៈមហានិកាយ ឬសុទ្ធិប័ត្រគណៈធម្មយុត្តិកនិកាយ ឬសង្ឃ
ដឹកាមានបិទ្ធរូបថត ដែលផ្តល់ដោយចៅអធិការវត្តតាមការអនុញ្ញាត និង
ការណែនាំរបស់ក្រសួងធម្មការ និងកិច្ចការសាសនា ។

ខ- លិខិតឆ្លងដែននៃព្រះរាជាណាចក្រកម្ពុជា ។

គ- សៀវភៅគ្រួសារដែលមានបិទ្ធរូបថតរបស់អ្នកសុំចុះឈ្មោះ ។

ឃ- លិខិតធានាអះអាងរបស់អ្នកមានសិទ្ធិបោះឆ្នោតពីរ (២) រូប ក្នុងឃុំ សង្កាត់
នោះដែលបញ្ជាក់អំពីអត្តសញ្ញាណ និងអាយុរបស់អ្នកសុំចុះឈ្មោះ គួបផ្សំនឹង
ការបញ្ជាក់ទីលំនៅរបស់អ្នកសុំចុះឈ្មោះ ដែលចេញដោយមេឃុំ ចៅសង្កាត់
ឬជំទប់ ចៅសង្កាត់រង ។

- ស្នៀងឃុំ សង្កាត់មិនអាចស្តារដេញដោលទេ ប្រសិនបើ ឯកសារណាមួយដែល
បង្ហាញដោយអ្នកសុំចុះឈ្មោះ ត្រូវបានសន្មតថា ត្រឹមត្រូវនិងមានសុពលភាព ។
- កាលណាអ្នកសុំចុះឈ្មោះបានបញ្ជាក់អត្តសញ្ញាណរបស់ខ្លួន ដោយឯកសារដូចបាន
កំណត់ក្នុងចំណុច ក ខ និង គ ស្នៀងឃុំ សង្កាត់ មិនចាំបាច់ពិនិត្យផ្ទៀង
ផ្ទាត់លក្ខខណ្ឌសញ្ជាតិរបស់សាមីជនទៀតទេ ប៉ុន្តែត្រូវបន្តពិនិត្យផ្ទៀងផ្ទាត់លក្ខខណ្ឌ
អាយុ និងទីលំនៅរបស់ជននោះ ដូចបានបញ្ជាក់ក្នុងជំហានទី៤ និងជំហានទី៥
រួចត្រូវចុះឈ្មោះជននោះក្នុងបញ្ជីបោះឆ្នោតនៃការិយាល័យបោះឆ្នោតណាមួយ ដែល
ស្ថិតនៅជិតបំផុតនឹងទីលំនៅរបស់សាមីខ្លួន តាមនីតិវិធីដែលបានកំណត់ក្នុងជំហាន
ទី៦ ខាងក្រោម ។
- ប្រសិនបើ អ្នកសុំចុះឈ្មោះបានបង្ហាញអត្តសញ្ញាណរបស់ខ្លួនដោយសៀវភៅគ្រួសារ
ដែលមានបិទ្ធរូបថតរបស់សាមីខ្លួន ស្នៀងឃុំ សង្កាត់មិនចាំបាច់ត្រូវពិនិត្យលក្ខខណ្ឌ
សញ្ជាតិខ្មែរទេ ។ ប៉ុន្តែ ប្រសិនបើ អ្នកសុំចុះឈ្មោះបានបញ្ជាក់អត្តសញ្ញាណ
របស់ខ្លួន ដោយការបង្ហាញលិខិតធានាអះអាងអំពីអត្តសញ្ញាណ ឬ/និង អាយុ
ស្នៀងឃុំ សង្កាត់ចាំបាច់ត្រូវពិនិត្យផ្ទៀងផ្ទាត់លក្ខខណ្ឌសញ្ជាតិរបស់ជននោះ តាម
នីតិវិធីដូចបានកំណត់នៅក្នុងជំហានទី ៣ ខាងក្រោម ។
- ប្រសិនបើ អ្នកសុំចុះឈ្មោះបានបង្ហាញអត្តសញ្ញាណរបស់ខ្លួន ដោយសៀវភៅ
គ្រួសារ ដែលមិនមានបិទ្ធរូបថតសាមីខ្លួន ហើយគ្មានឯកសារអត្តសញ្ញាណអ្វី
ផ្សេងទៀតទេ ជននោះត្រូវបញ្ជាក់អត្តសញ្ញាណរបស់ខ្លួន ដោយលិខិតធានាអះអាង
អត្តសញ្ញាណ ឬ/និង អាយុដូចបានចែងក្នុងចំណុច ឃ ខាងលើ ។ ស្នៀងឃុំ
សង្កាត់ត្រូវប្រាប់អ្នកសុំចុះឈ្មោះ ឱ្យទៅជួបអាជ្ញាធរឃុំ សង្កាត់ ដោយនាំទៅជា
មួយនូវសាក្សីពីររូប ដើម្បីបំពេញទម្រង់បែបបទលិខិតធានាអះអាងអំពីអត្តសញ្ញាណ

ឬ/និងអាយុ (ទម្រង់លេខ ១០១៨) ចំនួន ២ ច្បាប់ ដែលមានត្រៀមសម្រាប់ផ្តល់ និងបញ្ជាក់ជូនដោយមេឃុំ ចៅសង្កាត់ ឬជំទប់ ចៅសង្កាត់រង រួចត្រូវត្រឡប់មកសុំចុះឈ្មោះបោះឆ្នោតវិញ ។

- ក្នុងករណី ដែលអ្នកសុំចុះឈ្មោះពុំបានបង្ហាញឯកសារបញ្ជាក់អត្តសញ្ញាណដូចបានកំណត់ចាប់ពីចំណុច ក ដល់ គ ខាងលើទេ ស្មៀនឃុំ សង្កាត់ត្រូវណែនាំជននោះអោយទៅយកឯកសារណាមួយ ក្នុងចំណោមឯកសារទាំងនេះ ឬលិខិតធានាអះអាងអត្តសញ្ញាណ ឬ/និងអាយុ ដូចបានកំណត់ក្នុងចំណុច ឃ នៃជំហានទី២ នេះ ។ ប្រសិនបើ សាមីខ្លួនមិនអាចមានឯកសារណាមួយពី ក ដល់ គ ទេ ស្មៀនឃុំ សង្កាត់ត្រូវប្រាប់អ្នកសុំចុះឈ្មោះ ឱ្យទៅជួបអាជ្ញាធរឃុំ សង្កាត់ដោយនាំទៅជាមួយនូវសាក្សីពីរ(២)រូប ដើម្បីបំពេញទម្រង់បែបបទលិខិតធានាអះអាងអំពីអត្តសញ្ញាណ ឬ/និងអាយុ (ទម្រង់លេខ ១០១៨) ចំនួន ២ ច្បាប់ ដែលមានត្រៀមសម្រាប់ផ្តល់ និងបញ្ជាក់ជូនដោយមេឃុំ ចៅសង្កាត់ ឬជំទប់ ចៅសង្កាត់រង រួចត្រូវត្រឡប់មកសុំចុះឈ្មោះបោះឆ្នោតវិញ ។

- ក្នុងករណី ដែលអ្នកសុំចុះឈ្មោះពុំអាចបង្ហាញ ឬទទួលបានឯកសារបញ្ជាក់អត្តសញ្ញាណ ដូចបានកំណត់ចាប់ពីចំណុច ក ដល់ ឃ ទេ ការសុំចុះឈ្មោះរបស់ជននោះត្រូវបានបដិសេធ ។ ស្មៀនឃុំ សង្កាត់ត្រូវសំរេចបដិសេធការសុំចុះឈ្មោះរបស់ជននោះ ដោយអនុវត្តតាមលក្ខខណ្ឌដូចចែងក្នុងចំណុច ៤.៤.២.១១ ខាងលើ ហើយត្រូវបំពេញទម្រង់បែបបទបដិសេធការសុំចុះឈ្មោះបោះឆ្នោតដោយត្រូវអនុវត្តនីតិវិធីដែលបានកំណត់ក្នុងជំហានទី ៧ ខាងក្រោម និងបង្គាប់ទៅជំនួយការរបស់ខ្លួនឱ្យជួយបំពេញបន្ថែមឱ្យគ្រប់ចំនួនបី(៣)ច្បាប់ រួចដាក់ជូនស្មៀនឃុំ សង្កាត់ចុះហត្ថលេខានិងកាលបរិច្ឆេទ ។ បន្ទាប់មក ស្មៀនឃុំ សង្កាត់ត្រូវផ្តល់សេចក្តីសំរេចបដិសេធការសុំចុះឈ្មោះបោះឆ្នោតមួយច្បាប់ ជូនអ្នកសុំចុះឈ្មោះដោយបញ្ជាក់ថា ការសុំចុះឈ្មោះត្រូវបានបដិសេធ ដោយមូលហេតុមកពីសាមីខ្លួនគ្មានភស្តុតាង ដែលអាចបង្ហាញអត្តសញ្ញាណរបស់ខ្លួនបាន ។ សេចក្តីសំរេចបដិសេធច្បាប់ទី២ ត្រូវផ្ញើជូនក្រុមប្រឹក្សាឃុំ សង្កាត់ ហើយច្បាប់ទី៣ ត្រូវរក្សាទុកជាឯកសាររបស់ស្មៀនឃុំ សង្កាត់ ។

- ក្នុងករណីមានការបដិសេធការសុំចុះឈ្មោះបោះឆ្នោត ស្មៀនឃុំ សង្កាត់ត្រូវផ្តល់ព័ត៌មានជូនអ្នកសុំចុះឈ្មោះថា សាមីខ្លួន ឬតំណាងអាចប្តឹងតវ៉ាជាលាយលក្ខណ៍អក្សរទៅនឹងការបដិសេធនេះទៅក្រុមប្រឹក្សាឃុំ សង្កាត់របស់ខ្លួន ក្នុងរយៈពេលបី (៣) ថ្ងៃយ៉ាងយូរ បន្ទាប់ពីថ្ងៃបានទទួលសេចក្តីសំរេចបដិសេធ ។ ស្មៀន

សង្កាត់ត្រូវស្នើសុំអ្នកសុំចុះឈ្មោះឱ្យបង្ហាញឯកសារណាមួយ ដើម្បីបញ្ជាក់ថា ខ្លួន មានសញ្ជាតិខ្មែរ ។ លិខិតធានាអះអាងអត្តសញ្ញាណ ឬ/និងអាយុរបស់អ្នកសុំចុះ ឈ្មោះ ដូចបានចែងក្នុងចំណុច ឃ ខាងលើ ឬ/និង សៀវភៅស្នាក់នៅ (ឯកសារ ក២) មិនអាចបញ្ជាក់ និងមិនមានតម្លៃបញ្ជាក់ពីសញ្ជាតិខ្មែរបានទេ ។ ក្នុងករណីនេះ ដើម្បីបំពេញលក្ខខណ្ឌសញ្ជាតិខ្មែរ សម្រាប់ការចុះឈ្មោះបោះឆ្នោត អ្នកសុំចុះឈ្មោះត្រូវបង្ហាញឯកសារដូចបានចែងក្នុងចំណុច ក ខ និង គ ឬឯកសារណាមួយដូចខាងក្រោម ៖

- ង- សំបុត្រកំណើតដែលមានបញ្ជាក់ពីសញ្ជាតិខ្មែររបស់សាមីខ្លួន ។
 - ច- លិខិតដែលចេញដោយរាជរដ្ឋាភិបាលកម្ពុជាបញ្ជាក់ថាសាមីខ្លួនមានសញ្ជាតិខ្មែរ។
 - ឆ- លិខិតបញ្ជាក់ ឬឯកសារ ឬសេចក្តីសម្រេចស្ថាពររបស់តុលាការ ដែលបញ្ជាក់ថា ឪពុក ឬ ម្តាយរបស់សាមីអ្នកសុំចុះឈ្មោះជាប្រជាពលរដ្ឋខ្មែរ និងឯកសារដែលបង្ហាញថា សាមីអ្នកសុំចុះឈ្មោះគឺជាកូនរបស់ឪពុក ឬម្តាយនោះ ។
 - ជ- ឯកសារជាផ្លូវការបញ្ជាក់ថា សាមីអ្នកសុំចុះឈ្មោះបានកើតនៅក្នុងប្រទេសកម្ពុជា ហើយឪពុក និងម្តាយបរទេសរបស់ជននោះ ក៏កើតនិងរស់នៅស្របច្បាប់ក្នុងប្រទេសកម្ពុជាដែរ និង ឯកសារជាផ្លូវការដែលបង្ហាញថា សាមីអ្នកសុំចុះឈ្មោះគឺជាកូនរបស់ឪពុក និងម្តាយនោះ ។
- ស្ងៀនឃុំ សង្កាត់មិនអាចសួរដេញដោលទេ ប្រសិនបើ ឯកសារណាមួយដែលបានបង្ហាញដោយអ្នកសុំចុះឈ្មោះ ត្រូវបានសន្មតថាត្រឹមត្រូវនិងមានសុពលភាព ។
 - ប្រសិនបើ អ្នកសុំចុះឈ្មោះមិនមានសញ្ជាតិខ្មែរទេ ការចុះឈ្មោះរបស់ជននោះត្រូវតែបដិសេធ ។ ស្ងៀនឃុំ សង្កាត់ត្រូវសំរេចបដិសេធការសុំចុះឈ្មោះរបស់ជននោះ ដោយអនុវត្តតាមលក្ខខណ្ឌដូចចែងក្នុងចំណុច ៤.៤.២.១១ ខាងលើ ហើយត្រូវបំពេញទម្រង់បែបបទបដិសេធការសុំចុះឈ្មោះបោះឆ្នោតដោយអះអាងពីមូលហេតុនៃការបដិសេធថា សាមីខ្លួនមិនមានសញ្ជាតិខ្មែរទេ ដែលត្រូវអនុវត្តតាមនីតិវិធីក្នុងជំហានទី៧ ខាងក្រោម ។ ស្ងៀនឃុំ សង្កាត់ត្រូវបង្ហាញទៅជំនួយការរបស់ខ្លួនឱ្យបំពេញបន្ថែមឱ្យគ្រប់ចំនួនបី (៣) ច្បាប់ រួចដាក់ជូនស្ងៀនឃុំ សង្កាត់ចុះហត្ថលេខា និងកាលបរិច្ឆេទ បន្ទាប់មក ត្រូវផ្តល់សេចក្តីសំរេចបដិសេធការសុំចុះឈ្មោះមួយ(១)ច្បាប់ ជូនអ្នកសុំចុះឈ្មោះដែលត្រូវបដិសេធ ហើយត្រូវបញ្ជូនទៅក្រុមប្រឹក្សាឃុំ សង្កាត់មួយច្បាប់ និងរក្សាទុកជាឯកសាររបស់ស្ងៀនឃុំ សង្កាត់មួយច្បាប់ ។

- ប្រសិនបើ អ្នកសុំចុះឈ្មោះប្រកាសថា គាត់មានសញ្ជាតិខ្មែរ តែមិនអាចផ្តល់ឯកសារផ្លូវការណាមួយ ដូចបានចែងក្នុងប្រព័ន្ធខាងលើជាកស្ថាន ការសុំចុះឈ្មោះរបស់ជននោះត្រូវតែបដិសេធ ។ ស្មៀនឃុំ សង្កាត់ត្រូវសំរេចបដិសេធការសុំចុះឈ្មោះរបស់ជននោះ ដោយអនុវត្តតាមលក្ខខណ្ឌដូចចែងក្នុងចំណុច ៤.៤.២.១១ ខាងលើ ហើយត្រូវបំពេញទម្រង់បែបបទបដិសេធការសុំចុះឈ្មោះបោះឆ្នោតដោយបញ្ជាក់ពីមូលហេតុ នៃការបដិសេធថា សាមីខ្លួនមិនអាចបង្ហាញឯកសារបញ្ជាក់ពីសញ្ជាតិខ្មែរបាន ដែលត្រូវអនុវត្តតាមនីតិវិធីក្នុងជំហានទី៧ ខាងក្រោម ។ ស្មៀនឃុំ សង្កាត់ត្រូវបង្គាប់ទៅជំនួយការរបស់ខ្លួនឱ្យបំពេញទម្រង់បែបបទនេះបន្ថែមឱ្យគ្រប់ចំនួន បី(៣)ច្បាប់ រួមដាក់ជូនស្មៀនឃុំ សង្កាត់ចុះហត្ថលេខា និងកាលបរិច្ឆេទបន្ទាប់មក ត្រូវផ្តល់សេចក្តីសំរេចបដិសេធការសុំចុះឈ្មោះមួយច្បាប់ជូនអ្នកសុំចុះឈ្មោះដែលត្រូវបដិសេធ ហើយត្រូវបញ្ជូនទៅក្រុមប្រឹក្សាឃុំ សង្កាត់មួយច្បាប់ និងរក្សាទុកជាឯកសាររបស់ស្មៀនឃុំ សង្កាត់មួយច្បាប់ ។
- ក្នុងករណីមានការបដិសេធការសុំចុះឈ្មោះបោះឆ្នោត ស្មៀនឃុំ សង្កាត់ត្រូវផ្តល់ព័ត៌មានជូនអ្នកសុំចុះឈ្មោះថា សាមីខ្លួន ឬតំណាងអាចប្តឹងតវ៉ាជាលាយលក្ខណ៍អក្សរទៅនឹងការបដិសេធនេះទៅក្រុមប្រឹក្សាឃុំ សង្កាត់របស់ខ្លួន ក្នុងរយៈពេលបី(៣)ថ្ងៃយ៉ាងយូរ បន្ទាប់ពីថ្ងៃបានទទួលសេចក្តីសំរេចបដិសេធ ។ ស្មៀនឃុំ សង្កាត់ ត្រូវផ្តល់ជូនអ្នកសុំចុះឈ្មោះដែលត្រូវបដិសេធតាមសំណើសុំ នូវទម្រង់បែបបទសម្រាប់ប្តឹងតវ៉ាចំនួន(៤)ច្បាប់ ដែលតម្រូវដោយនីតិវិធីរបស់ គ.ជ.ប ។

ជំហានទី ៤ : ការផ្ញើទង្វាក់លក្ខខណ្ឌរបស់អ្នកសុំចុះឈ្មោះបោះឆ្នោត

- ស្មៀនឃុំ សង្កាត់ត្រូវយល់ដឹងឱ្យប្រាកដថា អ្នកសុំចុះឈ្មោះត្រូវតែមានអាយុយ៉ាងតិចដប់ប្រាំបី (១៨) ឆ្នាំ គិតដល់ថ្ងៃបោះឆ្នោត ក្នុងករណីមានការរៀបចំការបោះឆ្នោតដែលកំណត់ដោយច្បាប់ ឬគិតដល់ថ្ងៃទី ៣១ ខែ ធ្នូ នៃឆ្នាំដែលត្រូវអនុវត្តការពិនិត្យបញ្ជីឈ្មោះ និងចុះឈ្មោះបោះឆ្នោត ជាប្រចាំឆ្នាំ ទើបមានសិទ្ធិចុះឈ្មោះបោះឆ្នោត ។
- ក្នុងករណី អ្នកសុំចុះឈ្មោះបានបង្ហាញឯកសារផ្លូវការ ដែលបញ្ជាក់នូវលក្ខខណ្ឌអត្តសញ្ញាណ និងសញ្ជាតិរួចហើយ និងប្រសិនបើ គ្មានការសង្ស័យថា អ្នកសុំចុះឈ្មោះមានអាយុតិចជាង ១៨ ឆ្នាំទេ ស្មៀនឃុំ សង្កាត់ត្រូវផ្ញើទង្វាក់លក្ខខណ្ឌទីលំនៅរបស់សាមីខ្លួន តាមនីតិវិធីក្នុងជំហានទី៥ ខាងក្រោម បន្ទាប់មក ត្រូវចុះឈ្មោះរបស់ជននោះនៅក្នុងបញ្ជីបោះឆ្នោតនៃការិយាល័យណាមួយ ដែលស្ថិតនៅ

ជិតបំផុតនឹងទីលំនៅរបស់សាមីខ្លួន ឬ នៃការិយាល័យណាមួយតាមសំណូមពរ
របស់សាមីខ្លួន ដោយអនុវត្តតាមនីតិវិធីក្នុងជំហានទី ៦ ខាងក្រោម ។

- ក្នុងករណី អ្នកសុំចុះឈ្មោះបានបង្ហាញឯកសារផ្លូវការ ដែលបញ្ជាក់នូវលក្ខខណ្ឌ
អត្តសញ្ញាណ និងសញ្ជាតិរួចហើយ និងប្រសិនបើ មានការសង្ស័យថា អ្នកសុំ
ចុះឈ្មោះពុំទាន់គ្រប់អាយុស្របច្បាប់ សម្រាប់ការចុះឈ្មោះបោះឆ្នោតទេ ស្មៀនឃុំ
សង្កាត់ត្រូវពិនិត្យផ្ទៀងផ្ទាត់អោយប្រាកដថា ដោយផ្អែកលើឯកសារបញ្ជាក់អត្ត
សញ្ញាណណាមួយដែលអ្នកសុំចុះឈ្មោះបានយកមកបង្ហាញ គាត់ត្រូវតែមានអាយុ
យ៉ាងតិចដប់ប្រាំបី (១៨) ឆ្នាំ គិតដល់ថ្ងៃបោះឆ្នោត ក្នុងករណីមានការរៀបចំការ
បោះឆ្នោតដែលកំណត់ដោយច្បាប់ ឬគិតដល់ថ្ងៃទី ៣១ ខែ ធ្នូ នៃឆ្នាំ ដែលត្រូវ
អនុវត្តការពិនិត្យបញ្ជីឈ្មោះ និងចុះឈ្មោះបោះឆ្នោត ជាប្រចាំឆ្នាំ ។ ប្រសិនបើ
ឯកសារអត្តសញ្ញាណដែលអ្នកសុំចុះឈ្មោះយកមកបង្ហាញនោះគ្មានបញ្ជាក់អំពីអាយុ
ឬថ្ងៃខែឆ្នាំកំណើតទេនោះ អ្នកសុំចុះឈ្មោះត្រូវបញ្ជាក់អាយុរបស់ខ្លួនដោយបង្ហាញ
បន្ថែមនូវឯកសារណាមួយផ្សេងទៀត ដែលមានបញ្ជាក់អំពីអាយុ ឬ ឆ្នាំកំណើត
ឬថ្ងៃខែឆ្នាំកំណើត ក្នុងចំណោមឯកសារដូចបានចែងក្នុងចំណុច ក ខ គ ឃ
ង ច ឆ និង ជ ដែលបានកំណត់ក្នុងជំហានទី២ និងជំហានទី៣ ខាងលើ ។

ប្រសិនបើ មានឯកសារណាមួយក្នុងចំណោមឯកសារដូចបានចែងក្នុងចំណុច
ក ខ គ ឃ ង ច ឆ និង ជ ខាងលើ ដែលអ្នកសុំចុះឈ្មោះបោះ
ឆ្នោតបានបង្ហាញ មានបញ្ជាក់អំពីអាយុ ឬឆ្នាំកំណើត ឬថ្ងៃខែឆ្នាំកំណើត
របស់សាមីខ្លួនដែលគ្រប់អាយុចុះឈ្មោះបោះឆ្នោត ស្មៀនឃុំ សង្កាត់ត្រូវផ្ទៀង
ផ្ទាត់លក្ខខណ្ឌទីលំនៅរបស់សាមីខ្លួន តាមនីតិវិធីក្នុងជំហានទី៥ ខាងក្រោម
បន្ទាប់មក ត្រូវចុះឈ្មោះរបស់ជននោះនៅក្នុងបញ្ជីបោះឆ្នោតនៃការិយាល័យណា
មួយ ដែលស្ថិតនៅជិតបំផុតនឹងទីលំនៅរបស់សាមីខ្លួន ឬនៃការិយាល័យ
ណាមួយតាមសំណូមពររបស់សាមីខ្លួន ដោយអនុវត្តតាមនីតិវិធីក្នុងជំហានទី
៦ ខាងក្រោម ។

ប្រសិនបើ ក្នុងចំណោមឯកសារដូចបានចែងក្នុងចំណុច ក ខ គ ង ច
ឆ និង ជ ខាងលើ ដែលអ្នកសុំចុះឈ្មោះបោះឆ្នោតបានបង្ហាញ គ្មាន
ឯកសារណាមួយមានបញ្ជាក់អំពីអាយុ ឬឆ្នាំកំណើត ឬថ្ងៃខែឆ្នាំកំណើត
របស់សាមីខ្លួនទេនោះ ស្មៀនឃុំ សង្កាត់ត្រូវជំរាបអ្នកសុំចុះឈ្មោះថា គាត់អាច
បញ្ជាក់អាយុរបស់ខ្លួន ដែលពិតជាមានអាយុយ៉ាងតិចដប់ប្រាំបី (១៨) ឆ្នាំ

គិតដល់ថ្ងៃបោះឆ្នោតក្នុងករណីមានការរៀបចំការបោះឆ្នោតដែលកំណត់ដោយ
ច្បាប់ ឬគិតដល់ថ្ងៃទី ៣១ ខែ ធ្នូ នៃឆ្នាំ ដែលត្រូវអនុវត្តការពិនិត្យបញ្ជីឈ្មោះ
និងចុះឈ្មោះបោះឆ្នោត ជាប្រចាំឆ្នាំ ដោយការបង្ហាញលិខិតធានាអះអាងអំពី
អត្តសញ្ញាណ ឬ/និងអាយុ ដូចដែលក្នុងចំណុច យ ក្នុងជំហានទី២ ខាង
លើ ។ ក្នុងករណីនេះ ស្មៀនឃុំ សង្កាត់ត្រូវប្រាប់អ្នកសុំចុះឈ្មោះឱ្យទៅ
ជួបអាជ្ញាធរឃុំ សង្កាត់ ដោយនាំទៅជាមួយនូវសាក្សីពីរ(២)រូប ដើម្បីបំពេញ
ទម្រង់បែបបទលិខិតធានាអះអាងអំពីអត្តសញ្ញាណ ឬ/និងអាយុ (ទម្រង់
លេខ ១០១៨) ចំនួន ២ ច្បាប់ ដែលមានត្រៀមសម្រាប់ផ្តល់និងបញ្ជាក់
ជូនដោយមេឃុំ ចៅសង្កាត់ ឬជំទប់ ចៅសង្កាត់រង រួចត្រូវត្រឡប់មកសុំចុះ
ឈ្មោះបោះឆ្នោតវិញ បន្ទាប់ពីទទួលបានលិខិតធានានេះ ។

នៅពេលដែលអ្នកសុំចុះឈ្មោះបានបង្ហាញលិខិតធានាអះអាង អំពីអាយុរបស់
សាមីខ្លួនដែលពិតជាគ្រប់អាយុបោះឆ្នោត ស្មៀនឃុំ សង្កាត់ត្រូវផ្ទៀងផ្ទាត់លក្ខ
ខណ្ឌទីលំនៅរបស់សាមីខ្លួន តាមនីតិវិធីក្នុងជំហានទី៥ ខាងក្រោម បន្ទាប់
មក ត្រូវចុះឈ្មោះរបស់ជននោះនៅក្នុងបញ្ជីបោះឆ្នោតនៃការិយាល័យណាមួយ
ដែលស្ថិតនៅជិតបំផុតនឹងទីលំនៅរបស់សាមីខ្លួន ឬនៃការិយាល័យណាមួយ
តាមសំណូមពររបស់សាមីខ្លួន ដោយអនុវត្តតាមនីតិវិធីក្នុងជំហានទី ៦ ខាង
ក្រោម ។

ប្រសិនបើ ក្នុងចំណោមឯកសារដូចបានចែងក្នុងចំណុច ក ខ គ ឃ ង
ច ឆ នឹង ជ ខាងលើ ដែលអ្នកសុំចុះឈ្មោះបោះឆ្នោតបានបង្ហាញ គ្មាន
ឯកសារណាមួយមានបញ្ជាក់អំពីអាយុ ឬឆ្នាំកំណើត ឬថ្ងៃខែឆ្នាំកំណើតរបស់
សាមីខ្លួនទេ ស្មៀនឃុំ សង្កាត់ត្រូវជំរាបអ្នកសុំចុះឈ្មោះថា ការសុំចុះឈ្មោះ
ត្រូវបានបដិសេធ ។ ស្មៀនឃុំ សង្កាត់ត្រូវសំរេចបដិសេធការសុំចុះឈ្មោះ
របស់ជននោះ ដោយអនុវត្តតាមលក្ខខណ្ឌ ដូចដែលក្នុងចំណុច ៦.៣.២.១
ខាងលើ ហើយត្រូវបំពេញទម្រង់បែបបទបដិសេធការសុំចុះឈ្មោះបោះឆ្នោត
ដោយបញ្ជាក់ពីមូលហេតុនៃការបដិសេធថា សាមីខ្លួនមិនអាចបង្ហាញឯកសារ
បញ្ជាក់គ្រប់អាយុបោះឆ្នោតបាន ដែលត្រូវអនុវត្តតាមនីតិវិធីក្នុងជំហានទី ៧
ខាងក្រោម ។ ស្មៀនឃុំ សង្កាត់ត្រូវបង្ហាញទៅជំនួយការរបស់ខ្លួនឱ្យបំពេញ
បន្ថែមទម្រង់បែបបទនេះឱ្យគ្រប់ចំនួនបី (៣) ច្បាប់ រួចដាក់ជូនស្មៀនឃុំ
សង្កាត់ ចុះហត្ថលេខា និងកាលបរិច្ឆេទ បន្ទាប់មក ត្រូវផ្តល់សេចក្តីសំរេច

បដិសេធការសុំចុះឈ្មោះមួយច្បាប់ ជូនអ្នកសុំចុះឈ្មោះ ដែលត្រូវបដិសេធហើយត្រូវបញ្ជូនទៅក្រុមប្រឹក្សាយុវ សង្កាត់មួយច្បាប់ និងរក្សាទុកជាឯកសាររបស់ស្នៀនឃុំ សង្កាត់មួយច្បាប់ ។

- ក្នុងករណីមានការបដិសេធការសុំចុះឈ្មោះបោះឆ្នោត ស្នៀនឃុំ សង្កាត់ត្រូវផ្តល់ព័ត៌មានជូនអ្នកសុំចុះឈ្មោះថា សាមីខ្លួន ឬតំណាងអាចប្តឹងតវ៉ាជាលាយលក្ខណ៍អក្សរទៅនឹងការបដិសេធនេះទៅក្រុមប្រឹក្សាយុវ សង្កាត់របស់ខ្លួន ក្នុងរយៈពេលបី(៣)ថ្ងៃយ៉ាងយូរ បន្ទាប់ពីថ្ងៃបានទទួលសេចក្តីសុំចុះបដិសេធិ ។ ស្នៀនឃុំ សង្កាត់ត្រូវផ្តល់ជូនអ្នកសុំចុះឈ្មោះដែលត្រូវបដិសេធតាមសំណើសុំ នូវទម្រង់បែបបទសម្រាប់ប្តឹងតវ៉ាចំនួន(៤)ច្បាប់ ដែលតម្រូវដោយនីតិវិធីរបស់ គជប ។

ជំហានទី ៥ : ការផ្ទៀងផ្ទាត់លក្ខខណ្ឌទីលំនៅរបស់អ្នកសុំចុះឈ្មោះបោះឆ្នោត

- ស្នៀនឃុំ សង្កាត់ត្រូវយល់ដឹងឱ្យប្រាកដថា អ្នកសុំចុះឈ្មោះត្រូវតែជាប្រជាពលរដ្ឋមានទីលំនៅក្នុងឃុំ សង្កាត់ ដែលគាត់សុំចុះឈ្មោះបោះឆ្នោត ។
- ក្នុងករណី អ្នកសុំចុះឈ្មោះបានបង្ហាញឯកសារផ្លូវការ ដែលបញ្ជាក់នូវលក្ខខណ្ឌអត្តសញ្ញាណ សញ្ជាតិ និងអាសយដ្ឋានហើយ ស្នៀនឃុំ សង្កាត់ត្រូវបន្តពិនិត្យផ្ទៀងផ្ទាត់អោយប្រាកដថា អ្នកសុំចុះឈ្មោះមានទីលំនៅក្នុងឃុំ សង្កាត់ ដោយផ្អែកលើឯកសារបញ្ជាក់អត្តសញ្ញាណមួយដែលអ្នកសុំចុះឈ្មោះបានយកមកបង្ហាញ ។ ប្រសិនបើ ឯកសារអត្តសញ្ញាណ ដែលអ្នកសុំចុះឈ្មោះយកមកបង្ហាញនោះគ្មានការបញ្ជាក់ទីលំនៅរបស់សាមីខ្លួនទេ អ្នកសុំចុះឈ្មោះត្រូវបញ្ជាក់លក្ខខណ្ឌទីលំនៅរបស់ខ្លួន ដោយបង្ហាញបន្ថែមនូវសៀវភៅស្នាក់នៅ (ឯកសារ ក២) ឬ ឯកសារណាមួយផ្សេងទៀត ដែលមានបញ្ជាក់ទីលំនៅរបស់សាមីខ្លួន ក្នុងចំណោមឯកសារដូចបានចែងក្នុងចំណុច ក ខ គ ឃ ង ច ឆ និង ជ ដែលបានកំណត់ក្នុងជំហានទី២ និងជំហានទី៣ ខាងលើ ។

ប្រសិនបើ សៀវភៅស្នាក់នៅ (ឯកសារ ក២) ឬ ឯកសារណាមួយក្នុងចំណោមឯកសារដូចចែងក្នុងចំណុច ក ខ គ ឃ ង ច ឆ និង ជ ខាងលើ ដែលអ្នកសុំចុះឈ្មោះបោះឆ្នោតបានបង្ហាញ មានបញ្ជាក់អំពីទីលំនៅរបស់សាមីខ្លួនក្នុងឃុំ សង្កាត់ ដែលគាត់កំពុងសុំចុះឈ្មោះបោះឆ្នោត ស្នៀនឃុំ សង្កាត់ត្រូវចុះឈ្មោះរបស់ជននោះ នៅក្នុងបញ្ជីបោះឆ្នោតនៃការិយាល័យ

ណាមួយ ដែលស្ថិតនៅជិតបំផុតនឹងទីលំនៅរបស់សាមីខ្លួន ដោយអនុវត្តតាម
នីតិវិធីក្នុងជំហានទី៦ ខាងក្រោម ។

ប្រសិនបើ ក្នុងចំណោមឯកសារដូចបានចែងក្នុងចំណុច ក ខ គ ឃ ង
ច ឆ និង ជ ខាងលើ ឬស្ងៀមភៅស្នាក់នៅ (ឯកសារ ក២) ដែល
អ្នកសុំចុះឈ្មោះបោះឆ្នោតបានបង្ហាញ គ្មានឯកសារណាមួយមានបញ្ជាក់អំពី
ទីលំនៅរបស់សាមីខ្លួនក្នុងឃុំ សង្កាត់ទេ ស្ងៀមឃុំ សង្កាត់ត្រូវជំរាបអ្នកសុំចុះ
ឈ្មោះថា គាត់អាចបញ្ជាក់ទីលំនៅរបស់ខ្លួនបាន ដោយលិខិតបញ្ជាក់ទីលំនៅ
ដែលចេញដោយអាជ្ញាធរឃុំ សង្កាត់ ដោយមិនចាំបាច់បង់សោហ៊ុយឡើយ ។
ផ្អែកតាមសំណើសុំរបស់អ្នកសុំចុះឈ្មោះ ដែលមានទីលំនៅពិតប្រាកដក្នុងឃុំ
សង្កាត់ ព្រមទាំងយោងតាមនីតិវិធីនិងបែបបទកំណត់ដោយក្រសួងមហាផ្ទៃ
អាជ្ញាធរឃុំ សង្កាត់ត្រូវបំពេញនិងចេញលិខិតបញ្ជាក់ទីលំនៅក្នុងឃុំ សង្កាត់
(ទម្រង់បែបបទលេខ ១០១៨) ចំនួន ២ ច្បាប់ រួចប្រគល់ជូនអ្នកស្នើ
សុំមួយច្បាប់ និងជំរាបគាត់ឱ្យត្រឡប់ទៅជួបស្ងៀម ដើម្បីសុំចុះឈ្មោះបោះ
ឆ្នោតវិញ ។

នៅពេលដែល អ្នកសុំចុះឈ្មោះបានបង្ហាញលិខិតបញ្ជាក់ទីលំនៅរបស់សាមីខ្លួន
ក្នុងឃុំ សង្កាត់ ស្ងៀមឃុំ សង្កាត់ត្រូវចុះឈ្មោះរបស់ជននោះ នៅក្នុងបញ្ជី
បោះឆ្នោត នៃការិយាល័យណាមួយ ដែលស្ថិតនៅជិតបំផុតនឹងទីលំនៅរបស់
សាមីខ្លួន ដោយអនុវត្តតាមនីតិវិធីក្នុងជំហានទី៦ ខាងក្រោម ។

ប្រសិនបើ ក្នុងចំណោមឯកសារដូចបានចែងក្នុងចំណុច ក ខ គ ឃ ង
ច ឆ និង ជ ខាងលើ ឬស្ងៀមភៅស្នាក់នៅ (ឯកសារ ក២) ដែល
អ្នកសុំចុះឈ្មោះបោះឆ្នោតបានបង្ហាញ គ្មានឯកសារណាមួយមានបញ្ជាក់អំពី
ទីលំនៅរបស់សាមីខ្លួនក្នុងឃុំ សង្កាត់ទេ ហើយអ្នកសុំចុះឈ្មោះក៏មិនអាច
ទទួល និងបង្ហាញលិខិតបញ្ជាក់ទីលំនៅបានទេ ស្ងៀមឃុំ សង្កាត់ត្រូវជំរាប
អ្នកសុំចុះឈ្មោះថា ការសុំចុះឈ្មោះរបស់គាត់ត្រូវបានបដិសេធ ។ ស្ងៀមឃុំ
សង្កាត់ត្រូវសំរេចបដិសេធការសុំចុះឈ្មោះរបស់ជននោះ ដោយអនុវត្តតាម
លក្ខខណ្ឌដូចចែងក្នុងចំណុច ៤.៤.២.១១ ខាងលើ និងត្រូវបំពេញទម្រង់
បែបបទបដិសេធការសុំចុះឈ្មោះបោះឆ្នោត ដោយបញ្ជាក់ពីមូលហេតុនៃការ
បដិសេធថា សាមីខ្លួនមិនអាចបង្ហាញឯកសារបញ្ជាក់ទីលំនៅក្នុងឃុំ សង្កាត់
បានដែលត្រូវអនុវត្តតាមនីតិវិធីក្នុងជំហានទី ៧ ខាងក្រោម ។ ស្ងៀមឃុំ
សង្កាត់ត្រូវបង្ហាញទៅជំនួយការរបស់ខ្លួន ឱ្យបំពេញទម្រង់បែបបទនេះបន្ថែម

ឱ្យគ្រប់ចំនួនបី(៣)ច្បាប់ រួចដាក់ជូនស្មៀនយុំ សង្កាត់ចុះហត្ថលេខានិងកាលបរិច្ឆេទ បន្ទាប់មក ត្រូវផ្តល់សេចក្តីសម្រេចបដិសេធការសុំចុះឈ្មោះមួយច្បាប់ ជូនអ្នកសុំចុះឈ្មោះដែលត្រូវបដិសេធ និងត្រូវបញ្ជូនទៅក្រុមប្រឹក្សាយុំ សង្កាត់ មួយច្បាប់ និងរក្សាទុកជាឯកសាររបស់ស្មៀនយុំ សង្កាត់មួយច្បាប់ ។

- ក្នុងករណីមានការបដិសេធការសុំចុះឈ្មោះបោះឆ្នោត ស្មៀនយុំ សង្កាត់ត្រូវផ្តល់ព័ត៌មានជូនអ្នកសុំចុះឈ្មោះថា សាមីខ្លួន ឬតំណាងអាចប្តឹងតវ៉ាជាលាយលក្ខណ៍ អក្សរទៅនឹងការបដិសេធនេះទៅក្រុមប្រឹក្សាយុំ សង្កាត់របស់ខ្លួន ក្នុងរយៈពេលបី(៣)ថ្ងៃយ៉ាងហោច បន្ទាប់ពីថ្ងៃបានទទួលសេចក្តីសម្រេចបដិសេធ ។ ស្មៀនយុំ សង្កាត់ត្រូវផ្តល់ជូនអ្នកសុំចុះឈ្មោះដែលត្រូវបដិសេធតាមសំណើសុំ នូវទម្រង់បែបបទសម្រាប់ប្តឹងតវ៉ាចំនួន(៤)ច្បាប់ ដែលតម្រូវដោយនីតិវិធីរបស់ គជប ។
- ចំពោះអ្នកសុំចុះឈ្មោះជា កម្មករ សិស្ស និស្សិត មន្ត្រីរាជការ ប៉ូលីស និងយោធា ដែលមានទីលំនៅជាប់ជាបណ្តោះអាសន្នក្នុងយុំ សង្កាត់ ប្រសិនបើ អ្នកសុំចុះឈ្មោះទាំងនោះបានបំពេញលក្ខខណ្ឌអត្តសញ្ញាណ សញ្ជាតិ និងអាសយដ្ឋាន ហើយ គាត់ចាំបាច់ត្រូវមានការបញ្ជាក់ទីលំនៅរបស់ខ្លួនក្នុងយុំ សង្កាត់ ដើម្បីមានសិទ្ធិចុះឈ្មោះបោះឆ្នោត ។ នៅពេលដែល អ្នកសុំចុះឈ្មោះបានបំពេញលក្ខខណ្ឌ ទីលំនៅក្នុងយុំ សង្កាត់ ស្មៀនយុំ សង្កាត់ត្រូវចុះឈ្មោះរបស់គាត់ក្នុងបញ្ជីបោះឆ្នោតណាមួយ តាមលំនាំដូចគ្នានឹងការចុះឈ្មោះអ្នកសុំចុះឈ្មោះទូទៅដែរ ។ ក្នុងករណីនេះ ប្រសិនបើ អ្នកសុំចុះឈ្មោះធ្លាប់បានចុះឈ្មោះបោះឆ្នោតចុងក្រោយរួចហើយ ឬទើបនឹងបានចុះឈ្មោះលើកនេះ នៅក្នុងយុំ សង្កាត់ដទៃទៀត ដែលជននោះរស់នៅជាអចិន្ត្រៃយ៍ ស្មៀនយុំ សង្កាត់មិនត្រូវភ្លេចបំពេញនិងអោយអ្នកសុំចុះឈ្មោះផ្តិតមេដៃលើទម្រង់បែបបទលុបឈ្មោះចេញពីបញ្ជីបោះឆ្នោត (១០១៧) ដើម្បីអោយ គជប លុបឈ្មោះជននោះចេញពីបញ្ជីបោះឆ្នោតនៅក្នុងយុំ សង្កាត់ផ្សេងនោះ ឬការិយាល័យបោះឆ្នោតដទៃទៀត ដែលអ្នកសុំចុះឈ្មោះនោះបានចុះឈ្មោះពីមុន ។

អ្នកសុំចុះឈ្មោះជា កម្មករ សិស្ស និស្សិត មន្ត្រីរាជការ ប៉ូលីស និងយោធា ដែលមានទីលំនៅជាប់ជាបណ្តោះអាសន្នក្នុងយុំ សង្កាត់ ហើយមានបំណងស្នើសុំលិខិតបញ្ជាក់ទីលំនៅក្នុងយុំ សង្កាត់ ត្រូវទៅជួបស្នើសុំពីមេឃុំ ចៅសង្កាត់ ឬ ជំទប់ ចៅសង្កាត់រង ដែលបានប្រគល់សិទ្ធិ ដោយត្រូវអនុវត្តតាមនីតិវិធី និងបែបបទណែនាំរបស់ក្រសួងមហាផ្ទៃ ។

ប្រសិនបើ អ្នកស្នើសុំលិខិតបញ្ជាក់ទីលំនៅបានឆ្លើយតបគ្រប់គ្រាន់តាមបែប
 បទកំណត់របស់ក្រសួងមហាផ្ទៃហើយ អាជ្ញាធរឃុំ សង្កាត់ត្រូវចេញលិខិត
 បញ្ជាក់ទីលំនៅក្នុងឃុំ សង្កាត់ជូនសាមីជន ឱ្យបានឆាប់រហ័ស តាមដែល
 អាចធ្វើបាន ។

អាជ្ញាធរឃុំ សង្កាត់ត្រូវចេញលិខិតបញ្ជាក់ទីលំនៅក្នុងឃុំ សង្កាត់ ដោយត្រូវ
 បំពេញទម្រង់បែបបទលេខ ១០១៩ ចំនួនពីរ(២)ច្បាប់ រួចប្រគល់ជូនសាមី
 ខ្លួនមួយច្បាប់ និងរក្សាទុកជាឯកសារមួយច្បាប់ ។

ជំហានទី ៦ : ការបំពេញទម្រង់បែបបទចុះឈ្មោះបោះឆ្នោត

- ស្មៀនឃុំ សង្កាត់ គ្មានសិទ្ធិ / អន្តរាសិទ្ធិ ក្នុងចុះការឈ្មោះជនណាម្នាក់ដែលមិន
 បានបង្ហាញឯកសារផ្លូវការណាមួយ ដូចបានកំណត់ក្នុងនីតិវិធីសម្រាប់ការចុះឈ្មោះ
 បោះឆ្នោត ឬបានបង្ហាញឯកសារណាមួយ ឬច្រើន ដែលមិនបានឆ្លើយតបគ្រប់
 គ្រាន់ទៅនឹងលក្ខណៈវិនិច្ឆ័យសម្រាប់ការចុះឈ្មោះបោះឆ្នោតនោះឡើយ ។
- ស្មៀនឃុំ សង្កាត់ គ្មានសិទ្ធិ / អន្តរាសិទ្ធិ បដិសេធមិនចុះឈ្មោះជនណាម្នាក់
 ដែលបានបង្ហាញឯកសារផ្លូវការណាមួយ ឬច្រើន ក្នុងចំណោមឯកសារ ដូចបាន
 កំណត់ក្នុងនីតិវិធីសម្រាប់ការចុះឈ្មោះបោះឆ្នោត ហើយដែលបានឆ្លើយតបគ្រប់
 គ្រាន់ទៅនឹងលក្ខណៈវិនិច្ឆ័យសម្រាប់ការចុះឈ្មោះបោះឆ្នោតនោះឡើយ ។
- នៅពេលដែលអ្នកសុំចុះឈ្មោះបានបង្ហាញឯកសារផ្លូវការមួយឬច្រើន ក្នុងចំណោម
 ឯកសារដូចបានកំណត់ក្នុងនីតិវិធីសម្រាប់ការចុះឈ្មោះបោះឆ្នោត ហើយដែលបាន
 ឆ្លើយតបគ្រប់គ្រាន់ទៅនឹងលក្ខណៈវិនិច្ឆ័យ សម្រាប់ការចុះឈ្មោះបោះឆ្នោត ស្មៀន
 ឃុំ សង្កាត់ត្រូវចុះឈ្មោះជូនសាមីខ្លួន ដោយត្រូវបំពេញទម្រង់បែបបទចុះឈ្មោះ
 បោះឆ្នោត/បង្កាន់ដៃបញ្ជាក់ការចុះឈ្មោះបោះឆ្នោត ។

ជាដំបូង ស្មៀនឃុំ សង្កាត់ត្រូវកំណត់លេខកូដនិងឈ្មោះទីតាំងការិយាល័យ
 បោះឆ្នោត ដែលត្រូវចុះឈ្មោះអ្នកសុំចុះឈ្មោះ និងដែលស្ថិតនៅជិតបំផុតនឹង
 ទីលំនៅរបស់សាមីអ្នកសុំចុះឈ្មោះ ។

ស្មៀនឃុំ សង្កាត់ត្រូវបំពេញទម្រង់បែបបទនេះនៅលើផ្នែកទាំងពីរ (ផ្នែក
 ទម្រង់បែបបទចុះឈ្មោះបោះឆ្នោត និងផ្នែកបង្កាន់ដៃបញ្ជាក់ការចុះឈ្មោះបោះ
 ឆ្នោត) ដោយសរសេរឱ្យបានច្បាស់លាស់នូវលេខកូដនិងឈ្មោះទីតាំងការិយា
 ល័យបោះឆ្នោត ឈ្មោះ និងទិន្នន័យពាក់ព័ន្ធរបស់អ្នកសុំចុះឈ្មោះផ្នែកលើឯក
 សារអត្តសញ្ញាណ ដែលត្រូវប្រើនៅពេលបោះឆ្នោត ព្រមទាំងត្រូវគូសសញ្ញា

សំគាល់ឯកសារ ដែលអ្នកសុំចុះឈ្មោះបានបង្ហាញ និងដែលឆ្លើយតបនឹង
លក្ខណៈវិនិច្ឆ័យសម្រាប់ការចុះឈ្មោះបោះឆ្នោត ។

ស្មៀនឃុំ សង្កាត់ត្រូវចុះហត្ថលេខា កាលបរិច្ឆេទ និងបោះត្រាការិយាល័យ
ចុះឈ្មោះបោះឆ្នោតនៅលើផ្នែកទាំងពីរនៃទម្រង់បែបបទចុះឈ្មោះបោះឆ្នោត /
បង្កាន់ដៃបញ្ជាក់ការចុះឈ្មោះបោះឆ្នោត បន្ទាប់មក ត្រូវហែកផ្នែកបង្កាន់ដៃ
បញ្ជាក់ការចុះឈ្មោះបោះឆ្នោត រួចប្រគល់បង្កាន់ដៃនេះជូនអ្នកសុំចុះឈ្មោះ និង
ជំរាបគាត់ឱ្យចងចាំលេខកូដ និងឈ្មោះទីតាំងការិយាល័យបោះឆ្នោតរបស់ខ្លួន
ដែលមានសរសេរក្នុងបង្កាន់ដៃនេះ ។ មកដល់ដំណាក់កាលនេះ អ្នកសុំចុះ
ឈ្មោះអាចកំណត់បានថា ត្រូវបានចុះឈ្មោះជាអ្នកបោះឆ្នោត និងអាចចេញពី
ការិយាល័យចុះឈ្មោះបោះឆ្នោតបាន ។

ស្មៀនឃុំ សង្កាត់ត្រូវសរសេរឈ្មោះរបស់អ្នកដែលត្រូវបានយល់ព្រម ឱ្យចុះ
ឈ្មោះ និងទិន្នន័យពាក់ព័ន្ធ នៅលើបញ្ជីបោះឆ្នោតបន្ថែម ដែលមានបំរុង
ស្រាប់សម្រាប់បំពេញ ដោយចម្លងចេញពីផ្នែកគល់សន្លឹកនៃទម្រង់បែបបទចុះ
ឈ្មោះបោះឆ្នោត/បង្កាន់ដៃបញ្ជាក់ការចុះឈ្មោះបោះឆ្នោត ក្នុងនោះ ត្រូវកត់ត្រា
លេខទម្រង់បែបបទចុះឈ្មោះ / បង្កាន់ដៃបញ្ជាក់ការចុះឈ្មោះបោះឆ្នោតផង ។

ស្មៀនឃុំ សង្កាត់ត្រូវបង្ហាញទៅជំនួយការរបស់ខ្លួន ឱ្យចម្លងបញ្ជីបោះឆ្នោត
បន្ថែម ដើម្បីបង្កប់ចំនួនបួន(៤)ច្បាប់ ។ ប្រសិនបើ អ្នកសុំចុះឈ្មោះមាន
វត្តមានច្រើន ស្មៀនឃុំ សង្កាត់និងជំនួយការស្មៀនអាចបំពេញការងារសរសេរ
ចម្លងឈ្មោះក្នុងបញ្ជីបោះឆ្នោតបន្ថែម នៅចន្លោះពេលទំនេរ ដែលគ្មានវត្តមាន
អ្នកសុំចុះឈ្មោះបោះឆ្នោត ។

ក្នុងរាល់ករណី ស្មៀនឃុំ សង្កាត់យល់ព្រមចុះឈ្មោះជូនអ្នកសុំចុះឈ្មោះណា
ម្នាក់ ស្មៀនឃុំ សង្កាត់ និងជំនួយការស្មៀនត្រូវបំពេញការងារជាសង្វាក់តាម
លំនាំការណែនាំ ដូចបានចែងក្នុងចំណុចនានានៃជំហានទី៦ នេះ ។

- ប្រសិនបើ ស្មៀនឃុំ សង្កាត់មានកំហុស ក្នុងការបំពេញទម្រង់បែបបទចុះឈ្មោះ
បោះឆ្នោត/បង្កាន់ដៃបញ្ជាក់ការចុះឈ្មោះបោះឆ្នោត ស្មៀនឃុំ សង្កាត់ត្រូវបដិសេធចោលសន្លឹកទម្រង់បែបបទដែលខុស ដោយសរសេរពាក្យថា “ លុបចោល ”
លើទម្រង់ទាំងមូល (រួមទាំងបង្កាន់ដៃផង) ហើយត្រូវបំពេញទម្រង់បែបបទ
ថ្មីមួយទៀត ។

- ក្នុងករណី ដែលអ្នកសុំចុះឈ្មោះបានចុះឈ្មោះក្នុងបញ្ជីបោះឆ្នោត នៃការិយាល័យ បោះឆ្នោតណាមួយក្នុងឃុំ សង្កាត់ ឬនៅឃុំ សង្កាត់ផ្សេងៗចហើយ ស្មៀនឃុំ សង្កាត់មិនត្រូវភ្លេចបំពេញ និងតម្រូវអោយសាមីខ្លួនផ្តិតមេដៃ លើទម្រង់បែបបទ លុបឈ្មោះចេញពីបញ្ជីបោះឆ្នោត(១០១៧) ចំនួនពីរ(២)ច្បាប់ ដើម្បីអោយ គណប លុបឈ្មោះជននោះចេញពីបញ្ជីបោះឆ្នោតនៃការិយាល័យបោះឆ្នោតផ្សេង ឬ នៃឃុំ សង្កាត់ផ្សេង ដែលអ្នកសុំចុះឈ្មោះនោះបានចុះឈ្មោះកាលពីមុន ។ ស្មៀនឃុំ សង្កាត់ត្រូវចាត់ចែងទំរង់បែបបទលុបឈ្មោះចេញពីបញ្ជីបោះឆ្នោតដូចខាងក្រោម ៖

ទម្រង់បែបបទលុបឈ្មោះអ្នកដែលបានចុះឈ្មោះក្នុងបញ្ជីបោះឆ្នោត នៃការិយា ល័យបោះឆ្នោតផ្សេងណាមួយក្នុងឃុំ សង្កាត់ ត្រូវធ្វើជូន គណប មួយច្បាប់ ដែលត្រូវដាក់ក្នុងកញ្ចប់ ក នៃការិយាល័យបោះឆ្នោតពាក់ព័ន្ធ និងរក្សាទុកជា ឯកសាររបស់ស្មៀនឃុំ សង្កាត់មួយច្បាប់ ។

ទម្រង់បែបបទលុបឈ្មោះអ្នកដែលបានចុះឈ្មោះក្នុងបញ្ជីបោះឆ្នោត នៃការិយា ល័យបោះឆ្នោតណាមួយនៃឃុំ សង្កាត់ផ្សេង ត្រូវធ្វើជូន គណប មួយច្បាប់ ដែលត្រូវច្រកស្រោមសំបុត្រដាក់ក្នុងកញ្ចប់ ខ នៃឃុំ សង្កាត់ពាក់ព័ន្ធ និង រក្សាទុកជាឯកសាររបស់ស្មៀនឃុំ សង្កាត់មួយច្បាប់ ។

- ចំពោះករណី អ្នកសុំចុះឈ្មោះដែលបានចុះឈ្មោះរួចហើយ នៅក្នុងបញ្ជីបោះឆ្នោត នៃឃុំ សង្កាត់តែមួយ តែនៅការិយាល័យបោះឆ្នោតផ្សេងគ្នា បន្ទាប់ពីពេលដែល បានចុះឈ្មោះក្នុងបញ្ជីបោះឆ្នោតនៃការិយាល័យផ្សេងៗចហើយ ស្មៀនឃុំ សង្កាត់ត្រូវ បង្ការកុំអោយមានការចុះឈ្មោះ ២ ដង ដោយត្រូវគូសបន្ទាត់លុបឈ្មោះអ្នកបោះ ឆ្នោតនោះចេញពីបញ្ជីបោះឆ្នោតនៃការិយាល័យបោះឆ្នោតពាក់ព័ន្ធ ដែលបានចុះឈ្មោះ លើកមុន ។ ស្មៀនឃុំ សង្កាត់ត្រូវបង្គាប់ទៅជំនួយការរបស់ខ្លួនឱ្យគូសបន្ទាត់ លុបឈ្មោះតាមលំដាប់ដូចគ្នានេះ នៅលើបញ្ជីបោះឆ្នោតបី(៣)ច្បាប់ផ្សេងទៀតនៃ ការិយាល័យបោះឆ្នោតពាក់ព័ន្ធ ។ ស្មៀនឃុំ សង្កាត់អាចលុបឈ្មោះអ្នកបោះឆ្នោត ចេញពីបញ្ជីបោះឆ្នោតបាន តែក្នុងករណីមានទម្រង់បែបបទលុបឈ្មោះចេញពីបញ្ជី បោះឆ្នោត ដែលមានស្នាមផ្តិតមេដៃរបស់អ្នកសុំចុះឈ្មោះជាសំគាល់តែប៉ុណ្ណោះ ។

ជំហានទី ៧ : នីតិវិធីក្នុងការបដិសេធការសុំចុះឈ្មោះបោះឆ្នោត

- ស្មៀនឃុំ សង្កាត់មិនត្រូវចុះឈ្មោះជនណាម្នាក់ដែលមិនបានបង្ហាញឯកសារផ្លូវការ ណាមួយ ដូចបានចែងក្នុងជំហានទី២ និងជំហានទី៣ ខាងលើ ដើម្បីកំណត់

លក្ខណៈវិនិច្ឆ័យសម្រាប់ការចុះឈ្មោះបោះឆ្នោត ឬដែលបានបង្ហាញឯកសារមួយ ឬច្រើន ប៉ុន្តែមិនបានឆ្លើយតបគ្រប់គ្រាន់ ទៅនឹងលក្ខណៈវិនិច្ឆ័យសម្រាប់ការចុះ ឈ្មោះបោះឆ្នោតនោះឡើយ ។

- ស្មៀនឃុំ សង្កាត់ត្រូវបដិសេធមិនចុះឈ្មោះអ្នកសុំចុះឈ្មោះផងដែរ ប្រសិនបើ មានភស្តុតាងជាក់ស្តែងបង្ហាញថា ឯកសាររបស់អ្នកសុំចុះឈ្មោះនោះ គឺជាឯកសារ ក្លែងក្លាយ ឬបានមកដោយការបន្លំ ។
- ក្នុងករណី អ្នកសុំចុះឈ្មោះមិនបានឆ្លើយតបគ្រប់គ្រាន់ ទៅនឹងលក្ខណៈវិនិច្ឆ័យ សម្រាប់ការចុះឈ្មោះបោះឆ្នោត ឬ មានភស្តុតាងជាក់ស្តែងបញ្ជាក់ថាឯកសារដែល អ្នកសុំចុះឈ្មោះបានបង្ហាញ គឺជាឯកសារក្លែងក្លាយ ឬបានមកដោយការបន្លំនោះ នៅមុនពេលដែលស្មៀនឃុំ សង្កាត់សំរេចបដិសេធការសុំចុះឈ្មោះបោះឆ្នោតរបស់ សាមីខ្លួន ស្មៀនឃុំ សង្កាត់ត្រូវសុំសេចក្តីសំរេចអំពីបញ្ហានេះពីសមាជិកក្រុមប្រឹក្សា ឃុំ សង្កាត់ដែលប្រចាំការពិនិត្យមើលការខុសត្រូវលើការងាររបស់ខ្លួន ។ ស្មៀន ឃុំ សង្កាត់ត្រូវសំរេចបដិសេធការសុំចុះឈ្មោះរបស់ជននោះដោយអនុវត្តតាមលក្ខ ខណ្ឌដូចចែងក្នុងចំណុច ៤.៤.២.១១ ខាងលើ ហើយត្រូវធានាឱ្យប្រាកដថា ការសំរេចរបស់ខ្លួនត្រូវបានធ្វើដោយផ្អែកលើលក្ខខណ្ឌនៃច្បាប់ និងបទបញ្ជា និង នីតិវិធីរបស់ គ.ជ.ប ។
- ស្មៀនឃុំ សង្កាត់អាចសំរេចបដិសេធការសុំចុះឈ្មោះបោះឆ្នោត តែក្នុងករណី មានមូលហេតុដូចខាងក្រោម ៖

អ្នកសុំចុះឈ្មោះគ្មាន ឬ/និង មិនបានបង្ហាញឯកសារបញ្ជាក់អត្តសញ្ញាណដែល មានសុពលភាព ដូចចែងចាប់ពីចំណុច ក ដល់ ឃ ដែលបានកំណត់ ក្នុងជំហានទី ២ ខាងលើ ។

អ្នកសុំចុះឈ្មោះគ្មានភស្តុតាងបញ្ជាក់អំពីសញ្ជាតិខ្មែរ ដែលបានតម្រូវ និងដែល បានចែងក្នុងចំណុច ក ខ គ ង ច ឆ និង ជ ដែលបាន កំណត់ក្នុងជំហានទី២ និងជំហានទី៣ ខាងលើ ។

អ្នកសុំចុះឈ្មោះគ្មានភស្តុតាងបញ្ជាក់អំពីអាយុមានសិទ្ធិបោះឆ្នោត ដែលបានតម្រូវ និងដែលបានកំណត់ក្នុងជំហានទី៤ ខាងលើ ។

អ្នកសុំចុះឈ្មោះគ្មានភស្តុតាងបញ្ជាក់អំពីទីលំនៅក្នុងឃុំ សង្កាត់ ដែលបានតម្រូវ និងដែលបានកំណត់ក្នុងជំហានទី៥ ខាងលើ ។

អ្នកសុំចុះឈ្មោះមានការយឺតយ៉ាវ ក្នុងការសុំចុះឈ្មោះ ដែលត្រូវបានធ្វើនៅ ក្រោយរយៈពេលនៃការពិនិត្យបញ្ជីឈ្មោះនិងចុះឈ្មោះបោះឆ្នោតបានបញ្ចប់ ។

អ្នកសុំចុះឈ្មោះមិនមានសិទ្ធិក្នុងការចុះឈ្មោះ ដោយមូលហេតុវិកលចរិត ឬ ស្ថិតក្រោមអាណាព្យាបាលដោយមានលិខិតបញ្ជាក់ពីមន្ទីរពេទ្យ ឬស្ថាប័នសុខាភិបាល ឬអាជ្ញាធរមានសមត្ថកិច្ច ។

អ្នកសុំចុះឈ្មោះគ្មានសិទ្ធិចុះឈ្មោះ ដោយសារតែត្រូវបានកាត់ទោសអោយជាប់ ពន្ធនាគារ ឬត្រូវបានសំរេចព្យួរទោស ដែលមិនទាន់បានអនុវត្តទោសរួច និង មិនទាន់មាននីតិសម្បទាឡើងវិញ ។

- ស្មៀនឃុំ សង្កាត់មិនត្រូវបដិសេធការសុំចុះឈ្មោះបោះឆ្នោតរបស់អ្នកសុំចុះឈ្មោះ ណាម្នាក់ដោយមូលហេតុណាមួយ ក្រៅពីមូលហេតុ ដែលបានកំណត់សម្រាប់ការ បដិសេធ ដូចចែងខាងលើឡើយ ។

- ប្រសិនបើ អ្នកសុំចុះឈ្មោះណាម្នាក់មិនបានឆ្លើយតបគ្រប់គ្រាន់ ទៅនឹងលក្ខណៈ វិនិច្ឆ័យសម្រាប់ការចុះឈ្មោះបោះឆ្នោត ដោយមូលហេតុណាមួយ ក្នុងចំណោម មូលហេតុដែលត្រូវបដិសេធការសុំចុះឈ្មោះដូចបញ្ជាក់ខាងលើ ស្មៀនឃុំ សង្កាត់ ត្រូវសំរេចបដិសេធការសុំចុះឈ្មោះរបស់ជននោះ ដោយអនុវត្តតាមលក្ខខណ្ឌដូច ចែងក្នុងចំណុច ៤.៤.២.១១ ខាងលើ ហើយត្រូវបំពេញទម្រង់បែបបទបដិសេធការ សុំចុះឈ្មោះ (១០០៩) ដោយបញ្ជាក់ច្បាស់ពីមូលហេតុណាមួយក្នុងចំណោម មូលហេតុនៃការបដិសេធ ដូចបានកំណត់ខាងលើ ។ ស្មៀនឃុំ សង្កាត់ត្រូវ បង្គាប់ទៅជំនួយការរបស់ខ្លួនឱ្យបំពេញប័ណ្ណឱ្យគ្រប់ចំនួនបី(៣)ច្បាប់ រួចដាក់ជូន ស្មៀនឃុំ សង្កាត់ចុះហត្ថលេខា កាលបរិច្ឆេទ និងបោះត្រាការិយាល័យចុះឈ្មោះ បោះឆ្នោត បន្ទាប់មក ត្រូវផ្តល់សេចក្តីសំរេចបដិសេធការសុំចុះឈ្មោះមួយច្បាប់ ជូនអ្នកសុំចុះឈ្មោះដែលត្រូវបដិសេធ ហើយត្រូវបញ្ជូនទៅក្រុមប្រឹក្សាឃុំ សង្កាត់ មួយច្បាប់ និងរក្សាទុកជាឯកសាររបស់ស្មៀនឃុំ សង្កាត់មួយច្បាប់ ។

គជប ត្រូវធានាថា ស្មៀនឃុំ សង្កាត់បានរៀបចំ និងបញ្ជូនរាល់ទម្រង់បែបបទ បដិសេធការសុំចុះឈ្មោះ ដែលបានរក្សាទុកមួយរយៈពេលជាឯកសាររបស់ស្មៀន ឃុំ សង្កាត់មក គជប បន្ទាប់ពីការដោះស្រាយបណ្តឹងតវ៉ាពាក់ព័ន្ធនឹងការ បដិសេធការសុំចុះឈ្មោះបោះឆ្នោតនៅក្រុមប្រឹក្សាឃុំ សង្កាត់ ត្រូវបានបញ្ចប់ ។

- ក្នុងករណីមានការបដិសេធការសុំចុះឈ្មោះបោះឆ្នោត ស្មៀនឃុំ សង្កាត់ត្រូវផ្តល់ ព័ត៌មានជូនអ្នកសុំចុះឈ្មោះថា សាមីខ្លួន ឬតំណាងអាចប្តឹងតវ៉ាជាលាយលក្ខណ៍

អក្សរទៅនឹងការបដិសេធនេះទៅក្រុមប្រឹក្សាយុវ សង្កាត់របស់ខ្លួន ក្នុងរយៈពេល បី(៣)ថ្ងៃយ៉ាងយូរ បន្ទាប់ពីថ្ងៃបានទទួលសេចក្តីសម្រេចបដិសេធ ។ ស្មៀនយុវ សង្កាត់ត្រូវផ្តល់ជូនអ្នកសុំចុះឈ្មោះដែលត្រូវបដិសេធតាមសំណើសុំ នូវទម្រង់បែបបទសម្រាប់ប្តឹងតវ៉ាចំនួន(៤)ច្បាប់ ដែលតម្រូវដោយនីតិវិធីរបស់ គជប ។

- ក្រុមប្រឹក្សាយុវ សង្កាត់ត្រូវដោះស្រាយបណ្តឹងតវ៉ា ក្នុងរយៈពេលបី(៣)ថ្ងៃ បន្ទាប់ ពីបានទទួលពាក្យបណ្តឹងតវ៉ា ។ ក្រុមប្រឹក្សាយុវ សង្កាត់ត្រូវសម្រេចបដិសេធ ឬ យល់ព្រមតាមបណ្តឹងតវ៉ា ដោយការប្រជុំសម្រេចជាសាធារណៈ និងផ្អែកតាម សម្លេងភាគច្រើនដាច់ខាតនៃសមាជិកក្រុមប្រឹក្សាយុវ សង្កាត់ ។ ការប្រជុំសម្រេច លើបណ្តឹងតវ៉ានេះ ត្រូវអនុវត្តតាមលំនាំដូចគ្នានឹងការប្រជុំសាមញ្ញរបស់ក្រុមប្រឹក្សា យុវ សង្កាត់ដែរ ។

៤.១១.២ ក្នុងរយៈពេលនៃការពិនិត្យបញ្ជីឈ្មោះ និងចុះឈ្មោះបោះឆ្នោត ប្រសិនបើ ពិនិត្យ ឃើញថា អាចនឹងមានការខ្វះសម្ភារៈឯកសារបំរើការចុះឈ្មោះ ស្មៀនយុវ សង្កាត់ ត្រូវធ្វើសំណើសុំជាមុនមកមន្ត្រីលេខាធិការដ្ឋានខេត្ត ក្រុងរៀបចំការបោះឆ្នោត ។ មន្ត្រីលេខាធិការដ្ឋានខេត្ត ក្រុងរៀបចំការបោះឆ្នោតត្រូវពិនិត្យសំណើសុំ និងត្រូវ បើកជូនសម្ភារៈឯកសារក្នុងចំនួនមួយសមស្រប ។ ក្នុងករណី ដែលមានសម្ភារៈ ឯកសារចុះឈ្មោះបោះឆ្នោតសំខាន់ៗ ដូចជា ទម្រង់បែបបទចុះឈ្មោះបោះឆ្នោត / បង្កាន់ដៃបញ្ជាក់ការចុះឈ្មោះ ឬ ត្រាការិយាល័យចុះឈ្មោះត្រូវបានបើកបន្ថែម មន្ត្រីលេខាធិការដ្ឋានខេត្ត ក្រុងរៀបចំការបោះឆ្នោតត្រូវបំពេញលិខិតបញ្ជាក់សុពល ភាពនៃការប្រើប្រាស់សម្ភារៈឯកសារចុះឈ្មោះបោះឆ្នោតបំរុង ដែលផ្គត់ផ្គង់បន្ថែម (ទម្រង់បែបបទលេខ១០១៥) ហើយត្រូវប្រគល់ទម្រង់បែបបទនេះមួយច្បាប់ ទៅស្មៀនយុវ សង្កាត់ ធ្វើមួយច្បាប់ទៅមជ្ឈមណ្ឌលកុំព្យូទ័រនៃ គជប និងរក្សាទុក មួយច្បាប់ជាឯកសារ ។

ការបំពេញ / ការបេត្តលិខិតធានារ៉ាប់រងអំពីអត្តសញ្ញាណ ឬ/និងអាស្រ័យរបស់អ្នកសុំចុះឈ្មោះ អមដោយ ការបេត្តលិខិតបញ្ជាក់ទីលំនៅក្នុងឃុំ សង្កាត់ ប្រសិនបើចាំបាច់

ប្រការ ៤.១២ អ្នកសុំចុះឈ្មោះ ដែលមិនទាន់បានឆ្លើយតបទៅនឹងលក្ខខណ្ឌអត្តសញ្ញាណ ឬ/និងអាស្រ័យសម្រាប់ ការសុំចុះឈ្មោះបោះឆ្នោត មានសិទ្ធិបញ្ជាក់អត្តសញ្ញាណ ឬ/និង អាស្រ័យរបស់ខ្លួនដល់ស្មៀនយុវ សង្កាត់ តាមរយៈការបង្ហាញលិខិតធានារ៉ាប់រងអំពីអត្តសញ្ញាណ ឬ/និង អាស្រ័យ ដែលត្រូវធ្វើ

ឡើង ដោយសាក្សីជាអ្នកមានសិទ្ធិបោះឆ្នោតក្នុងឃុំ សង្កាត់(២)នាក់ នៅចំពោះមុខអាជ្ញាធរ ឃុំ សង្កាត់ (មេឃុំ ចៅសង្កាត់ ឬជំទប់ ចៅសង្កាត់រងដែលត្រូវបានប្រគល់សិទ្ធិ) ។

៤.១២.១ មេឃុំ ចៅសង្កាត់ ឬជំទប់ ចៅសង្កាត់រង មិនអាចបដិសេធមិនព្រមបញ្ជាក់ និងចេញលិខិតធានាអះអាងពីអត្តសញ្ញាណ ឬ/និង អាយុជូនអ្នកសុំចុះឈ្មោះបោះ ឆ្នោតដែលធ្វើឡើងស្របតាមច្បាប់ និងបទបញ្ជា និងនីតិវិធីរបស់ គណប បាន ឡើយ ។ មេឃុំ ចៅសង្កាត់ ឬជំទប់ ចៅសង្កាត់រង ដែលមិនព្រមបញ្ជាក់ និងចេញលិខិតធានាអះអាងពីអត្តសញ្ញាណ ឬ/និង អាយុជូនអ្នកសុំចុះឈ្មោះបោះ ឆ្នោត នឹងត្រូវទទួលទោសទៅតាមច្បាប់ ។

៤.១២.២ អាជ្ញាធរឃុំ សង្កាត់ (មេឃុំ ចៅសង្កាត់ ឬជំទប់ ចៅសង្កាត់រង) ត្រូវ បញ្ជាក់ និងចេញលិខិតធានាអះអាងពីអត្តសញ្ញាណ ឬ/និង អាយុជូនអ្នកសុំចុះ ឈ្មោះបោះឆ្នោតតាមការស្នើសុំស្របតាមច្បាប់ ដោយមិនតម្រូវឱ្យបង់ថ្លៃឡើយ ។

៤.១២.២.១ ជនណាក៏ដោយ ដែលបានបង្ខំដកហូតប័ណ្ណសំគាល់ ឬ ឯកសារ ឬ លិខិតបញ្ជាក់អត្តសញ្ញាណពីប្រជាពលរដ្ឋដែលបានចុះឈ្មោះ និង មានឈ្មោះក្នុងបញ្ជីបោះឆ្នោតរួចហើយ នឹងត្រូវទទួលទោសទៅតាម ច្បាប់ ។

៤.១២.៣ លិខិតធានាអះអាងពីអត្តសញ្ញាណ ឬ/និង អាយុនេះ ត្រូវធ្វើឡើងនៅចំពោះមុខមេឃុំ ចៅសង្កាត់ ឬជំទប់ ចៅសង្កាត់រង ដោយមានវត្តមានសាក្សីពីររូបគាំទ្រការធានា អះអាងរបស់អ្នកសុំចុះឈ្មោះបោះឆ្នោត ។ សាក្សីម្នាក់ៗត្រូវមានលក្ខខណ្ឌកំណត់ ដូចខាងក្រោម ៖

៤.១២.៣.១ មានទីលំនៅក្នុងឃុំ សង្កាត់ ដែលសាមីខ្លួនត្រូវបោះឆ្នោតដូចអ្នកសុំ ចុះឈ្មោះដែរ ។

៤.១២.៣.២ បានចុះឈ្មោះបោះឆ្នោតក្នុងបញ្ជីបោះឆ្នោតនៃឃុំ សង្កាត់នោះ ឬមាន សិទ្ធិចុះឈ្មោះជាអ្នកបោះឆ្នោតនៅក្នុងឃុំ សង្កាត់នោះ ។

៤.១២.៣.៣ យល់ព្រមបង្ហាញឯកសារផ្សេងៗ ដែលអាចសន្មតថា សាក្សីបាន ចុះឈ្មោះបោះឆ្នោតរួចហើយ ឬមានលក្ខណៈគ្រប់គ្រាន់ឆ្លើយតបទៅ នឹងលក្ខណៈវិនិច្ឆ័យសម្រាប់ការចុះឈ្មោះបោះឆ្នោត តាមការទាមទារ របស់មេឃុំ ចៅសង្កាត់ ឬជំទប់ ចៅសង្កាត់រង ។

៤.១២.៣.៤ យល់ព្រមចុះហត្ថលេខា ឬផ្ដិតមេដៃ គាំទ្រការធានាអះអាងអំពីអត្តសញ្ញាណ ឬ/និង អាយុរបស់អ្នកសុំចុះឈ្មោះ នៅលើទម្រង់បែបបទលិខិតធានាអះអាងពីអត្តសញ្ញាណ ឬ/និង អាយុ ។

៤.១២.៤ ជនដែលមិនបំពេញបានលក្ខខណ្ឌកំណត់ ដូចចែងក្រោមចំណុច ៤.១២.៣ ខាងលើ មិនអាចធ្វើជាសាក្សីគាំទ្រការធានាអះអាងអំពីអត្តសញ្ញាណ ឬ/និង អាយុរបស់អ្នកសុំចុះឈ្មោះបានឡើយ ។

៤.១២.៥ ដោយមានវត្តមានសាក្សីពីររូបអមដំណើរមកជាមួយ ស្ថិតនៅចំពោះមុខមេឃុំ ចៅសង្កាត់ ឬជំទប់ ចៅសង្កាត់រង អ្នកសុំចុះឈ្មោះត្រូវបំពេញ បិទរូបថត និងផ្ដិតមេដៃលើទម្រង់បែបបទលិខិតធានាអះអាងពីអត្តសញ្ញាណឬ/និងអាយុ (១០១៨) ចំនួនពីរ(២)ច្បាប់ រួចអញ្ជើញសាក្សីទាំងពីររូបចុះហត្ថលេខា ឬ ផ្ដិតមេដៃគាំទ្រការធានាអះអាងអំពីអត្តសញ្ញាណ ឬ/និងអាយុរបស់អ្នកសុំចុះឈ្មោះ ។

៤.១២.៥.១ ការបំពេញ និងចេញលិខិតធានាអះអាងអំពីអត្តសញ្ញាណឬ/និងអាយុសម្រាប់បំរើតែគោលបំណងសុំចុះឈ្មោះបោះឆ្នោត រូបថតរបស់សាមីអ្នកសុំចុះឈ្មោះ ដែលត្រូវបិទនៅលើលិខិតធានាអះអាងពីអត្តសញ្ញាណឬ/និងអាយុ ពុំមែនជាការតម្រូវ ត្រូវតែមានដោយខាងមិនបាននោះទេ ។

៤.១២.៥.២ អ្នកសុំចុះឈ្មោះបោះឆ្នោតដែលគ្មានឯកសារបញ្ជាក់អត្តសញ្ញាណណាមួយផ្សេង ហើយដែលត្រូវការលិខិតធានាអះអាងកំពុងស្នើសុំសំរាប់ប្រើប្រាស់ក្នុងការបោះឆ្នោត នៅថ្ងៃបោះឆ្នោត ចាំបាច់ត្រូវតែមានរូបថតចំនួនពីរ(២)សន្លឹក សម្រាប់បិទនៅផ្នែកខាងលើ ចំហៀងខាងស្តាំនៃទម្រង់បែបបទលិខិតធានាអះអាងពីអត្តសញ្ញាណ ឬ/និង អាយុ ទាំងពីរ(២)ច្បាប់ ។ រូបថតត្រូវមានគុណភាពល្អ ដែលអាចបញ្ជាក់អត្តសញ្ញាណរបស់អ្នកសុំចុះឈ្មោះ,អ្នកបោះឆ្នោតបានត្រឹមត្រូវ និងត្រូវមានទំហំ ៤គុណ៦ ថតចំពីមុខ ដែលបង្ហាញមុខនិងស្មារបស់អ្នកសុំចុះឈ្មោះ ។

៤.១២.៦ មេឃុំ ចៅសង្កាត់ ឬជំទប់ ចៅសង្កាត់រងត្រូវបញ្ជាក់ថា ការធានាអះអាងនេះពិតជាបានធ្វើឡើងនៅចំពោះមុខខ្លួន ហើយអ្នកសុំចុះឈ្មោះពិតជាមានឈ្មោះ និង

អាយុត្រឹមត្រូវតាមការធានាអះអាង ព្រមទាំងមានទីលំនៅក្នុងឃុំ សង្កាត់ប្រាកដ មែន បន្ទាប់មក ត្រូវចុះហត្ថលេខា ចុះកាលបរិច្ឆេទនិងបោះត្រារបស់ឃុំ សង្កាត់ លើលិខិតធានាអះអាងអំពីអត្តសញ្ញាណប្រាណ/និងអាយុ និងត្រូវបោះត្រាយុំ សង្កាត់នៅ លើផ្នែកពាក់កណ្តាលខាងក្រោមនៃរូបថតផង ប្រសិនបើមាន ។

៤.១២.៦.១ ប្រសិនបើ មេឃុំ ចៅសង្កាត់ ឬជំទប់ ចៅសង្កាត់រងយល់ថាមិន ចាំបាច់តម្រូវអោយធ្វើការបញ្ជាក់ អំពីទីលំនៅរបស់អ្នកសុំចុះឈ្មោះ ទេ មេឃុំ ចៅសង្កាត់ ឬជំទប់ ចៅសង្កាត់រង អាចគូសលុប ពាក្យដែលពាក់ព័ន្ធ ចេញពីទម្រង់បែបបទសម្រាប់បំពេញលិខិតធានា អះអាង ។

៤.១២.៧ លិខិតធានាអះអាងពីអត្តសញ្ញាណប្រាណ/និងអាយុ ត្រូវបានទទួលស្គាល់ថា ជាឯកសារ មានសុពលភាព ដែលអាចបញ្ជាក់អត្តសញ្ញាណនិងអាយុ ក្នុងការសុំចុះឈ្មោះបោះ ឆ្នោត ឬបញ្ជាក់អត្តសញ្ញាណនៃអ្នកបោះឆ្នោតក្នុងការបោះឆ្នោតនៅថ្ងៃបោះឆ្នោត ។

៤.១២.៨ មេឃុំ ចៅសង្កាត់ ឬជំទប់ ចៅសង្កាត់រង ត្រូវប្រគល់លិខិតធានាអះអាងអំពីអត្ត សញ្ញាណ ឬ/និងអាយុ ជូនអ្នកសុំចុះឈ្មោះមួយច្បាប់ និងរក្សាទុកជាឯកសារ របស់ឃុំ សង្កាត់មួយច្បាប់ ។

៤.១២.៩ ដោយមានលិខិតធានាអះអាងពីអត្តសញ្ញាណ ឬ/និងអាយុ ដែលទើបនឹងទទួលបាន អ្នកសុំចុះឈ្មោះត្រូវត្រឡប់ទៅជួបស្មៀនឃុំ សង្កាត់វិញ និងបង្ហាញលិខិតធានានេះ ដើម្បីសុំចុះឈ្មោះបោះឆ្នោត ។ ទោះបីជាលិខិតធានានេះ មានបិទរូបថតក្តីឬមិនមាន បិទរូបថតក្តី ស្មៀនឃុំ សង្កាត់អាចពិនិត្យឯកសារនេះបានដើម្បីកំណត់លក្ខខណ្ឌ អត្តសញ្ញាណនិងអាយុ សម្រាប់ការចុះឈ្មោះបោះឆ្នោត ប៉ុន្តែត្រូវប្រគល់លិខិតធានា អះអាងនេះជូនអ្នកសុំចុះឈ្មោះវិញ ។

៤.១២.១០ ប្រសិនបើ អ្នកសុំចុះឈ្មោះមិនបានបំពេញទៅតាមលក្ខខណ្ឌ ដូចចែងក្នុងចំណុច ៤.១២.៣ ៤.១២.៤ និង ៤.១២.៥ ខាងលើទេ មេឃុំ ចៅសង្កាត់ ឬជំទប់ ចៅសង្កាត់រងមិនត្រូវបញ្ជាក់ និងចេញលិខិតធានាអះអាងអំពីអត្តសញ្ញាណ ឬ/និង អាយុ ជូនអ្នកសុំចុះឈ្មោះទេ ។ ក្នុងករណីនេះ មេឃុំ ចៅសង្កាត់ ឬជំទប់ ចៅសង្កាត់រងត្រូវប្រាប់ទៅអ្នកសុំចុះឈ្មោះ អោយទៅជួបស្មៀនឃុំ សង្កាត់ ដែល គាត់នឹងចេញសេចក្តីសម្រេចបដិសេធការសុំចុះឈ្មោះបោះឆ្នោតជាផ្លូវការ ។

៤.១២.១០.១ ស្មៀនឃុំ សង្កាត់ត្រូវបំពេញទម្រង់បែបបទបដិសេធការសុំចុះឈ្មោះបោះឆ្នោត (១០០៩) ដោយបញ្ជាក់ច្បាស់ពីមូលហេតុនៃការបដិសេធ ហើយត្រូវបង្គាប់ទៅជំនួយការរបស់ខ្លួនឱ្យបំពេញប័ណ្ណឱ្យគ្រប់ចំនួនបី(៣)ច្បាប់ រួចដាក់ជូនស្មៀនឃុំ សង្កាត់ចុះហត្ថលេខាកាលបរិច្ឆេទ និងបោះត្រាការិយាល័យចុះឈ្មោះបោះឆ្នោត ។

៤.១២.១០.២ ស្មៀនឃុំ សង្កាត់ ត្រូវផ្តល់សេចក្តីសម្រេចបដិសេធការសុំចុះឈ្មោះមួយច្បាប់ជូនអ្នកសុំចុះឈ្មោះដែលត្រូវបដិសេធ ហើយត្រូវបញ្ជូនទៅក្រុមប្រឹក្សាឃុំ សង្កាត់មួយច្បាប់ និងរក្សាទុកជាឯកសាររបស់ស្មៀនឃុំ សង្កាត់មួយច្បាប់ ។

៤.១២.១០.៣ ស្មៀនឃុំ សង្កាត់ត្រូវផ្តល់ព័ត៌មានជូនអ្នកសុំចុះឈ្មោះថា សាមីខ្លួនឬតំណាងអាចប្តឹងតវ៉ាជាលាយលក្ខណ៍អក្សរ ទៅនឹងការបដិសេធនេះទៅក្រុមប្រឹក្សាឃុំ សង្កាត់របស់ខ្លួន ក្នុងរយៈពេលបី(៣)ថ្ងៃយ៉ាងយូរបន្ទាប់ពីថ្ងៃបានទទួលសេចក្តីសម្រេចបដិសេធ ។ ស្មៀនឃុំ សង្កាត់ត្រូវផ្តល់ជូនអ្នកសុំចុះឈ្មោះដែលត្រូវបដិសេធ តាមសំណើសុំ នូវទម្រង់បែបបទសម្រាប់ប្តឹងតវ៉ាចំនួន (៤) ច្បាប់ ដែលតម្រូវដោយនីតិវិធីរបស់ គជប ។

ការស្នើសុំ និងការចេញលិខិតបញ្ជាក់ទីលំនៅក្នុងឃុំ សង្កាត់ សម្រាប់គោលដៅនៃការចុះឈ្មោះបោះឆ្នោត
ប្រការ ៤.១៣ អ្នកសុំចុះឈ្មោះ ដែលបានឆ្លើយតបទៅនឹងលក្ខខណ្ឌអត្តសញ្ញាណ សញ្ជាតិ និងអាយុរួចហើយ ប៉ុន្តែពុំមានភស្តុតាងបង្ហាញដោយឯកសារណាមួយរបស់អ្នកសុំចុះឈ្មោះ ដែលបញ្ជាក់អំពីទីលំនៅរបស់សាមីខ្លួន មានសិទ្ធិស្នើសុំលិខិតបញ្ជាក់ទីលំនៅក្នុងឃុំ សង្កាត់សម្រាប់ប្រើប្រាស់ក្នុងគោលដៅនៃការសុំចុះឈ្មោះបោះឆ្នោត ពីអាជ្ញាធរឃុំ សង្កាត់ ដោយត្រូវអនុវត្តតាមនីតិវិធីនិងបែបបទណែនាំរបស់ក្រសួងមហាផ្ទៃ ។

៤.១៣.១ អាជ្ញាធរឃុំ សង្កាត់ ដែលបដិសេធដោយមិនស្របច្បាប់ មិនព្រមចេញលិខិតបញ្ជាក់ទីលំនៅជូនជនដែលពិតជាមានទីលំនៅក្នុងឃុំ សង្កាត់នោះ ដូចបានកំណត់នៅក្នុងច្បាប់បោះឆ្នោត និងបទបញ្ជា និងនីតិវិធីរបស់ គជប នឹងត្រូវផ្តន្ទាទោសទៅតាមច្បាប់ ។

៤.១៣.២ ស្មៀនឃុំ សង្កាត់អាចទាមទារលិខិតបញ្ជាក់ទីលំនៅរបស់អ្នកសុំចុះឈ្មោះ តែនៅពេលណាដែលរាល់ឯកសារដែលបានបង្ហាញ មិនមានបញ្ជាក់ថា សាមីអ្នកសុំចុះឈ្មោះមានទីលំនៅក្នុងឃុំ សង្កាត់ ដែលគាត់មានបំណងសុំចុះឈ្មោះ ។

៤.១៣.២.១ ពលរដ្ឋខ្មែរណាម្នាក់ ដែលមានទីលំនៅច្រើនជាងមួយកន្លែងក្នុងព្រះ
រាជាណាចក្រកម្ពុជា ត្រូវជ្រើសរើសយកកន្លែងតែមួយគត់សម្រាប់
ការចុះឈ្មោះបោះឆ្នោត ។

៤.១៣.២.២ ទីលំនៅរបស់ជនណាម្នាក់នៅក្នុងឃុំ សង្កាត់ត្រូវបានកំណត់ថា ជា
កន្លែងដែលជននោះរស់នៅធម្មតា នៅក្នុងរយៈពេលនៃការចុះឈ្មោះ
បោះឆ្នោត ។ ទីលំនៅរបស់ជនណាម្នាក់អាចជាអគារ ផ្ទះល្វែង
បន្ទប់ សំណង់ ឬមួយផ្នែកនៃសំណង់ ឬទីកន្លែងជាក់លាក់ណា
មួយដែលគេអាចរកជននោះឃើញជាធម្មតា ឬដោយទៀងទាត់ ។

៤.១៣.២.៣ អ្នកសុំចុះឈ្មោះអាចមានទីលំនៅក្នុងឃុំ សង្កាត់មួយ នៅថ្ងៃដែល
ខ្លួនសុំចុះឈ្មោះបោះឆ្នោត ។ ស្មៀនឃុំ សង្កាត់មិនអាចតម្រូវឱ្យ
អ្នកសុំចុះឈ្មោះត្រូវតែរស់នៅ ក្នុងពេលវេលាកំណត់ណាមួយ មុន
ការសុំចុះឈ្មោះបោះឆ្នោតនោះទេ ។ ទោះជាយ៉ាងណាក៏ដោយ ជន
ដែលគ្រាន់តែធ្វើដំណើរឆ្លងកាត់ ឬគ្រាន់តែមកធ្វើទស្សនកិច្ចនៅក្នុង
ឃុំ សង្កាត់នោះ មិនអាចចុះឈ្មោះបោះឆ្នោតក្នុងឃុំ សង្កាត់នោះ
បានឡើយ ។ ជននោះត្រូវទៅចុះឈ្មោះបោះឆ្នោតនៅក្នុងឃុំ សង្កាត់
ដែលខ្លួនកំពុងរស់នៅជាធម្មតា ។

៤.១៣.២.៤ កម្មករ សិស្ស និស្សិត មន្ត្រីរាជការស៊ីវិល នគរបាល និងយោធា
មានសិទ្ធិចុះឈ្មោះបោះឆ្នោតក្នុងបញ្ជីបោះឆ្នោតនៃឃុំ សង្កាត់ ដែល
ខ្លួនកំពុងរស់នៅជាប់ជាបណ្តោះអាសន្ន ។ ក្នុងករណីនេះ ប្រសិន
បើ អ្នកសុំចុះឈ្មោះបានចុះឈ្មោះបោះឆ្នោតនៅក្នុងឃុំ សង្កាត់ ដែល
ខ្លួនមានទីលំនៅជាអចិន្ត្រៃយ៍រួចហើយ ស្មៀនឃុំ សង្កាត់មិនត្រូវភ្លេច
បំពេញទម្រង់បែបបទលុបឈ្មោះចេញពីបញ្ជីបោះឆ្នោត (១០១៧)
និងឱ្យជននោះផ្តិតមេដៃជាសំគាល់ផង ដើម្បីអនុញ្ញាតឱ្យ គជប អាច
លុបឈ្មោះជននោះចេញពីបញ្ជីបោះឆ្នោត នៃការិយាល័យបោះឆ្នោត
ផ្សេង ឬនៃឃុំ សង្កាត់ផ្សេងដែលជននោះបានចុះឈ្មោះកន្លងមក ។

៤.១៣.៣ ផ្នែកតាមសំណើរបស់អ្នកសុំចុះឈ្មោះ អាជ្ញាធរឃុំ សង្កាត់ត្រូវផ្តល់លិខិតបញ្ជាក់
ទីលំនៅក្នុងឃុំ សង្កាត់ជូនសាមីជន ដែលមានទីលំនៅពិតប្រាកដនៅក្នុងឃុំ សង្កាត់
នោះ ដោយផ្អែកតាមនីតិវិធី និងបែបបទកំណត់របស់ក្រសួងមហាផ្ទៃ ព្រមទាំង
បទបញ្ជានិងនីតិវិធីរបស់ គជប អនុលោមតាមច្បាប់បោះឆ្នោត ។

- ៤.១៣.៣.១ អាជ្ញាធរឃុំ សង្កាត់ គឺមេឃុំ ចៅសង្កាត់ ឬ ជំទប់ ចៅសង្កាត់ រង ដែលត្រូវបានប្រគល់សិទ្ធិអំណាចជំនួសមេឃុំ ចៅសង្កាត់ ។
- ៤.១៣.៣.២ អាជ្ញាធរឃុំ សង្កាត់ ត្រូវចេញលិខិតបញ្ជាក់ទីលំនៅ សម្រាប់គោល បំណងនៃការសុំចុះឈ្មោះបោះឆ្នោត ឱ្យបានឆាប់បំផុតតាមដែលអាច ធ្វើទៅបានយ៉ាងយូរ ៤៨ ម៉ោង បន្ទាប់ពីបានទទួលការស្នើសុំពីអ្នក សុំចុះឈ្មោះ ។
- ៤.១៣.៣.៣ អាជ្ញាធរឃុំ សង្កាត់ អាចប្រើប្រាស់បណ្តាញរដ្ឋបាលណាមួយ ក៏បាន រួមបញ្ចូលទាំងព័ត៌មាន ដែលទទួលបានពីឯកសារបុគ្គលិក រដ្ឋបាល ដើម្បីបញ្ជាក់ទីលំនៅរបស់អ្នកសុំចុះឈ្មោះ ។
- ៤.១៣.៣.៤ អាជ្ញាធរឃុំ សង្កាត់ត្រូវសន្មតជឿជាក់លើបំណងល្អនៃជនដែលស្នើ សុំលិខិតបញ្ជាក់ទីលំនៅ ។ លិខិតបញ្ជាក់ទីលំនៅក្នុងឃុំ សង្កាត់ត្រូវ តែបានចេញជូនជនដែលស្នើសុំ លើកលែងតែអាជ្ញាធរឃុំ សង្កាត់ ជឿជាក់យ៉ាងច្បាស់លាស់ថា ជនដែលស្នើសុំនោះមិនមានទីលំនៅ ក្នុងឃុំ សង្កាត់នោះទេ ។
- ៤.១៣.៣.៥ អាជ្ញាធរឃុំ សង្កាត់ ត្រូវចេញលិខិតបញ្ជាក់ទីលំនៅនេះ ដោយគ្មាន ការបង់ថ្លៃ ដូចបានកំណត់នៅក្នុងបទបញ្ជានិងនីតិវិធីរបស់ គណប ។
- ៤.១៣.៣.៦ អាជ្ញាធរឃុំ សង្កាត់ត្រូវបំពេញទម្រង់បែបបទលិខិតបញ្ជាក់ទីលំនៅ (១០១៩) ចំនួនពីរ(២)ច្បាប់ រួចត្រូវចុះហត្ថលេខា កាល បរិច្ឆេទ និងបោះត្រារបស់ឃុំ សង្កាត់ ដែលក្នុងនោះ ត្រូវប្រគល់ ជូនអ្នកសុំចុះឈ្មោះមួយច្បាប់ និងត្រូវរក្សាទុកមួយច្បាប់ជាឯកសារ របស់ឃុំ សង្កាត់ ។
- ៤.១៣.៣.៧ បន្ទាប់មក អ្នកសុំចុះឈ្មោះអាចត្រឡប់ទៅជួបស្មៀនឃុំ សង្កាត់ ដើម្បីសុំចុះឈ្មោះបោះឆ្នោត ដោយការបង្ហាញលិខិតបញ្ជាក់ទីលំនៅ ក្នុងឃុំ សង្កាត់ ដែលទើបនឹងបានទទួលពីអាជ្ញាធរឃុំ សង្កាត់ ។ ស្មៀនឃុំ សង្កាត់ត្រូវពិនិត្យលិខិតបញ្ជាក់ទីលំនៅនេះរួចហើយ ត្រូវ ប្រគល់ជូនអ្នកសុំចុះឈ្មោះវិញ ។

៤.១៣.៤ ប្រសិនបើ អាជ្ញាធរឃុំ សង្កាត់មានការជឿជាក់ប្រាកដថា ជនដែលស្នើសុំលិខិត បញ្ជាក់ទីលំនៅពិតជាមិនមានទីលំនៅក្នុងឃុំ សង្កាត់នោះទេ មេឃុំ ចៅសង្កាត់ ឬ ជំទប់ ចៅសង្កាត់រងមិនត្រូវចេញលិខិតបញ្ជាក់ទីលំនៅក្នុងឃុំ សង្កាត់ជូនឡើយ ។

៤.១៣.៤.១ ក្នុងករណីនេះ មេឃុំ ចៅសង្កាត់ ឬជំទប់ ចៅសង្កាត់រងត្រូវ
ណែនាំអ្នកសុំចុះឈ្មោះ ឱ្យទៅជួបស្មៀនឃុំ សង្កាត់ ។ ក្នុងពេល
នោះ ស្មៀនឃុំ សង្កាត់ត្រូវណែនាំដល់អ្នកសុំចុះឈ្មោះអំពីនីតិវិធី
នៃការប្តឹងតវ៉ា ឬណែនាំគាត់ឱ្យទៅសុំចុះឈ្មោះនៅឃុំ សង្កាត់ដែល
ខ្លួនមានទីលំនៅ ។

៤.១៣.៤.២ ស្មៀនឃុំ សង្កាត់ត្រូវបំពេញទម្រង់បែបបទបដិសេធការសុំចុះឈ្មោះ
បោះឆ្នោត (១០០៧) ដោយបញ្ជាក់ច្បាស់ពីមូលហេតុនៃការ
បដិសេធ ដោយសារគាត់មិនមានភស្តុតាងបញ្ជាក់ថា គាត់ពិតជាមាន
ទីលំនៅក្នុងឃុំ សង្កាត់នោះ ហើយត្រូវបង្គាប់ទៅជំនួយការរបស់ខ្លួន
ឱ្យបំពេញបន្ថែមឱ្យគ្រប់ចំនួនបី(៣) ច្បាប់ រួចដាក់ជូនស្មៀនឃុំ
សង្កាត់ចុះហត្ថលេខា កាលបរិច្ឆេទ និងបោះត្រាការិយាល័យចុះ
ឈ្មោះបោះឆ្នោត ។

៤.១៣.៤.៣ ស្មៀនឃុំ សង្កាត់ ត្រូវផ្តល់សេចក្តីសម្រេចបដិសេធការសុំចុះឈ្មោះ
មួយច្បាប់ជូនអ្នកសុំចុះឈ្មោះដែលត្រូវបដិសេធ ហើយត្រូវបញ្ជូន
ទៅក្រុមប្រឹក្សាឃុំ សង្កាត់មួយច្បាប់ និងរក្សាទុកជាឯកសាររបស់
ស្មៀនឃុំ សង្កាត់មួយច្បាប់ ។

៤.១៣.៤.៤ ស្មៀនឃុំ សង្កាត់ត្រូវផ្តល់ព័ត៌មានជូនអ្នកសុំចុះឈ្មោះថា សាមីខ្លួន
ឬតំណាងអាចប្តឹងតវ៉ាជាលាយលក្ខណ៍អក្សរ ទៅនឹងការបដិសេធនេះ
ទៅក្រុមប្រឹក្សាឃុំ សង្កាត់របស់ខ្លួន ក្នុងរយៈពេលបី(៣)ថ្ងៃយ៉ាងយូរ
បន្ទាប់ពីថ្ងៃបានទទួលសេចក្តីសម្រេចបដិសេធ ។ ស្មៀនឃុំ សង្កាត់
ត្រូវផ្តល់ជូនអ្នកសុំចុះឈ្មោះដែលត្រូវបដិសេធ តាមសំណើសុំ នូវ
ទម្រង់បែបបទសម្រាប់ប្តឹងតវ៉ាចំនួន(៤)ច្បាប់ ដែលបានតម្រូវដោយ
នីតិវិធីរបស់ គជប ។

ការធ្វើបច្ចុប្បន្នភាពបញ្ជីបោះឆ្នោត យោងតាមទម្រង់បែបបទបដិសេធការចុះឈ្មោះបោះឆ្នោត

ប្រការ ៤.១៤ ស្មៀនឃុំ សង្កាត់ ដែលជាមន្ត្រីចុះឈ្មោះទទួលបន្ទុកការពិនិត្យបញ្ជីឈ្មោះ និងចុះឈ្មោះបោះ
ឆ្នោតក្នុងឃុំ សង្កាត់ ត្រូវធានាថា អ្នកបោះឆ្នោតដែលបានស្លាប់ ដែលបានបាត់បង់សិទ្ធិបោះ
ឆ្នោតដោយមូលហេតុវិកលចរិត ឬ ស្ថិតក្រោមអាណាព្យាបាល ឬត្រូវកាត់ទោសឱ្យជាប់
ពន្ធនាគារ ដែលបានផ្តាសង់ទីលំនៅចេញទៅឃុំ សង្កាត់ផ្សេង ដែលគ្មានទីលំនៅអចិន្ត្រៃយ៍ ឬ
បណ្តោះអាសន្នក្នុងឃុំ សង្កាត់ ដែលមានឈ្មោះស្នូនក្នុងបញ្ជីបោះឆ្នោតនៃការិយាល័យបោះឆ្នោត

តែមួយ ឬការិយាល័យផ្សេងក្នុងឃុំ សង្កាត់តែមួយ ឬការិយាល័យផ្សេងក្នុងឃុំ សង្កាត់ ផ្សេង និងដែលបានចុះឈ្មោះប្តូរការិយាល័យបោះឆ្នោតផ្សេងក្នុងឃុំ សង្កាត់តែមួយ ត្រូវតែ បានលុបឈ្មោះចេញពីបញ្ជីបោះឆ្នោតដោយយោងតាមទម្រង់បែបបទលុបឈ្មោះចេញពីបញ្ជីបោះ ឆ្នោត (១០១៦ ឬ ១០១៧) ដែលបានបំពេញទុកជាភស្តុតាង និងយោងតាមបែបបទដែល គជប បានណែនាំដោយឡែកសម្រាប់ករណីនីមួយៗ ។ ស្មៀនឃុំ សង្កាត់ត្រូវធ្វើបច្ចុប្បន្ន ភាពលុបឈ្មោះអ្នកទាំងនោះ ក្នុងរយៈពេលនៃការពិនិត្យបញ្ជីឈ្មោះ និងចុះឈ្មោះបោះឆ្នោតទាំង មូល ដោយផ្អែកតាមបទបញ្ជា និងនីតិវិធីរបស់ គជប ។

៤.១៤.១ ស្មៀនឃុំ សង្កាត់ត្រូវគូសបន្ទាត់លុបឈ្មោះចេញពីបញ្ជីបោះឆ្នោត នៃការិយាល័យ បោះឆ្នោតពាក់ព័ន្ធក្នុងឃុំ សង្កាត់ ចំពោះអ្នកបោះឆ្នោត ដែលមានឯកសារជា ភស្តុតាងបញ្ជាក់ថា បានចូលមរណភាព ឬបានបាត់បង់សិទ្ធិបោះឆ្នោត ដោយ មូលហេតុវិកលចរិត ឬ ស្ថិតក្រោមអាណាព្យាបាល ឬត្រូវកាត់ទោសឱ្យជាប់ ពន្ធនាគារ ឬបានផ្តាសម្ងាត់នៅចេញទៅឃុំ សង្កាត់ផ្សេង ឬគ្មានទីលំនៅអចិន្ត្រៃយ៍ ឬបណ្តោះអាសន្នក្នុងឃុំ សង្កាត់ ។

៤.១៤.១.១ ក្នុងករណីដូចតែមួយក្នុងចំណុច ៤.១៤.១ ខាងលើ ស្មៀនឃុំ សង្កាត់ ត្រូវបំពេញ និងចុះហត្ថលេខាលើទម្រង់បែបបទលុបឈ្មោះចេញពី បញ្ជីបោះឆ្នោត(១០១៦) ចំនួនពីរ(២)ច្បាប់ ដោយបញ្ជាក់មូលហេតុ ដែលតម្រូវឱ្យលុបឈ្មោះនិងយោងឯកសារជាភស្តុតាងពាក់ព័ន្ធផង ។

៤.១៤.១.២ ផ្អែកលើទម្រង់បែបបទលុបឈ្មោះចេញពីបញ្ជីបោះឆ្នោត (១០១៦) ដែលបានបំពេញ និងចុះហត្ថលេខារួចហើយខាងលើនេះ ស្មៀនឃុំ សង្កាត់ត្រូវគូសបន្ទាត់លុបឈ្មោះអ្នកបោះឆ្នោតនោះ ចេញពីបញ្ជីបោះ ឆ្នោតនៃការិយាល័យបោះឆ្នោតពាក់ព័ន្ធ និងចារបញ្ជាក់ទន្ទឹមនឹងជួរ ឈ្មោះនោះ ដោយយោងមូលហេតុថា " ស្លាប់ " ឬ " បាត់សិទ្ធិ " ឬ " ផ្តាសម្ងាត់ " ឬ " គ្មានទីលំនៅក្នុងឃុំ សង្កាត់ " រួចបង្គាប់ ជំនួយការរបស់ខ្លួនឱ្យលុបឈ្មោះតាមលំដាប់ដូចគ្នានេះ នៅលើបញ្ជីបោះ ឆ្នោតទាំងអស់គ្រប់ជា ៤ ច្បាប់ ។

៤.១៤.១.៣ ស្មៀនឃុំ សង្កាត់ត្រូវធានាថា ទម្រង់បែបបទលុបឈ្មោះចេញពីបញ្ជី បោះឆ្នោត(១០១៦) មួយច្បាប់ៗ ត្រូវបានច្រកក្នុងស្រោមសំបុត្រ ដាក់អមជាមួយបញ្ជីបោះឆ្នោត ដែលបានធ្វើបច្ចុប្បន្នភាពរួចទៅក្នុង កញ្ចប់ " ក " នៃការិយាល័យបោះឆ្នោតពាក់ព័ន្ធផ្ទេជូន គជប និង ត្រូវរក្សាទុកមួយច្បាប់ជាឯកសារ ដែលភ្ជាប់ជាមួយនឹងរាល់ឯកសារ ជាភស្តុតាងពាក់ព័ន្ធ ។

៤.១៤.២ ចំពោះករណីអ្នកដែលបានផ្លាស់ទីលំនៅចេញពីឃុំ សង្កាត់ ឬគ្មានទីលំនៅអចិន្ត្រៃយ៍ ឬបណ្តោះអាសន្នក្នុងឃុំ សង្កាត់ ស្មៀនឃុំ សង្កាត់ចាំបាច់ត្រូវមានភស្តុតាងជា ឯកសារផ្លូវការពីអាជ្ញាធរឃុំ សង្កាត់ឬពីប៉ុស្តិ៍រដ្ឋបាលឃុំ សង្កាត់ ឬ/និងត្រូវផ្អែក លើបែបបទឯកសារណែនាំអនុវត្តដោយ គជប ដែលមានការបញ្ជាក់ឯកភាពពី អាជ្ញាធរឃុំ សង្កាត់ ។

៤.១៤.៣ ស្មៀនឃុំ សង្កាត់ត្រូវផ្ទៀងផ្ទាត់ និងធានាបង្ការកុំឱ្យមានអ្នកសុំចុះឈ្មោះណាម្នាក់ ចុះឈ្មោះបោះឆ្នោត ២ ដងក្នុងឃុំ សង្កាត់របស់ខ្លួន ។ ក្នុងករណី អ្នកបោះឆ្នោត បានសុំចុះឈ្មោះថ្មី ដោយប្តូរពីការិយាល័យបោះឆ្នោតមួយ ដែលស្ថិតនៅឆ្ងាយ ពេកពីទីលំនៅរបស់គាត់ ទៅការិយាល័យបោះឆ្នោតមួយទៀតនៅក្នុងឃុំ សង្កាត់ ដដែល ស្មៀនឃុំ សង្កាត់ត្រូវបំពេញ និងចុះហត្ថលេខាលើទម្រង់បែបបទលុប ឈ្មោះចេញពីបញ្ជីបោះឆ្នោត (១០១៧) ចំនួនពីរ(២)ច្បាប់ ដែលក្នុងនោះ ត្រូវ ឱ្យសាមីអ្នកសុំចុះឈ្មោះផ្តិតមេដៃជាភស្តុតាងផង ។

៤.១៤.៣.១ ផ្អែកលើទម្រង់បែបបទលុបឈ្មោះចេញពីបញ្ជីបោះឆ្នោត (១០១៧) ដូចចែងក្នុងចំណុច ៤.១៤.៣ ខាងលើ ស្មៀនឃុំ សង្កាត់ត្រូវគូស បន្ទាត់លុបឈ្មោះអ្នកបោះឆ្នោតនោះ ចេញពីបញ្ជីបោះឆ្នោតនៃការិយា ល័យបោះឆ្នោតពាក់ព័ន្ធ និងត្រូវចារបញ្ជាក់ទន្ទឹមនឹងជួរឈ្មោះនោះថា " ប្តូរការិ. " រួចបង្គាប់ជំនួយការរបស់ខ្លួន ឱ្យលុបឈ្មោះតាមលំដាប់ ដូចគ្នានេះ នៅលើបញ្ជីបោះឆ្នោតទាំងអស់គ្រប់ជា ៤ ច្បាប់ ។

៤.១៤.៣.២ ស្មៀនឃុំ សង្កាត់ត្រូវធានាថា ទម្រង់បែបបទលុបឈ្មោះចេញពីបញ្ជី បោះឆ្នោត(១០១៧)មួយច្បាប់ៗ ត្រូវបានច្រកក្នុងស្រោមសំបុត្រដាក់ អមជាមួយបញ្ជីបោះឆ្នោតដែលបានធ្វើបច្ចុប្បន្នភាពរួច ទៅក្នុងកញ្ចប់ " ក " នៃការិយាល័យបោះឆ្នោតពាក់ព័ន្ធផ្ទេជូន គជប និងត្រូវរក្សា ទុកមួយច្បាប់ជាឯកសារ ។

៤.១៤.៤ ស្មៀនឃុំ សង្កាត់ត្រូវរួមចំណែកជួយដល់ គជប ក្នុងការបង្ការកុំឱ្យមានអ្នកសុំ ចុះឈ្មោះណាម្នាក់ ចុះឈ្មោះបោះឆ្នោត ២ ដង ក្នុងព្រះរាជាណាចក្រកម្ពុជា ។ ក្នុងករណី អ្នកសុំចុះឈ្មោះជាអ្នកដែលបានផ្លាស់ទីលំនៅចូលក្នុងឃុំ សង្កាត់នោះ ប៉ុន្តែធ្លាប់បានចុះឈ្មោះបោះឆ្នោតនៅឃុំ សង្កាត់ផ្សេង ក្នុងព្រះរាជាណាចក្រកម្ពុជា រួចហើយ ស្មៀនឃុំ សង្កាត់ត្រូវបំពេញ និងចុះហត្ថលេខាលើទម្រង់បែបបទ

លុបឈ្មោះចេញពីបញ្ជីបោះឆ្នោត (១០១៧) ចំនួនពីរ(២)ច្បាប់ ដែលក្នុងនោះ ត្រូវកត់ត្រាឱ្យច្បាស់លាស់ នូវលេខកូដការិយាល័យបោះឆ្នោត ឃុំ សង្កាត់ និង ខេត្ត ក្រុង ដែលគាត់ធ្លាប់បានចុះឈ្មោះ និងត្រូវឱ្យសាមីអ្នកសុំចុះឈ្មោះផ្តិតមេដៃ ជាភស្តុតាងផង ។

៤.១៤.៤.១ ស្មៀនឃុំ សង្កាត់ត្រូវធានាថា ទម្រង់បែបបទលុបឈ្មោះចេញពីបញ្ជី បោះឆ្នោត(១០១៧)មួយច្បាប់ៗ ត្រូវបានច្រកក្នុងស្រោមសំបុត្រនិង ដាក់ក្នុងកញ្ចប់ " ខ១ " ដែលត្រូវផ្ទុកកញ្ចប់ដាក់គល់សន្លឹកទម្រង់ បែបបទចុះឈ្មោះ/បង្កាន់ដៃ ដែលបានប្រើ និងនៅសល់ក្នុងឃុំ សង្កាត់ ធ្វើជូន គណប និងត្រូវរក្សាទុកមួយច្បាប់ជាឯកសារដែល ភ្ជាប់ជាមួយនិងរាល់ឯកសារជាភស្តុតាងពាក់ព័ន្ធ ។

៤.១៤.៤.២ ផ្នែកលើទិន្នន័យដែលបានបំពេញ ក្នុងទម្រង់បែបបទលុបឈ្មោះ ចេញពីបញ្ជីបោះឆ្នោត (១០១៧) ដូចចែងក្នុងចំណុច ៤.១៤.៤ ខាងលើ មជ្ឈមណ្ឌលកុំព្យូទ័រនៃ គណប ត្រូវលុបឈ្មោះអ្នកបោះឆ្នោត នោះចេញពីបញ្ជីបោះឆ្នោត នៃការិយាល័យបោះឆ្នោតក្នុងឃុំ សង្កាត់ ពាក់ព័ន្ធ ។

៤.១៤.៥ ក្នុងករណី មានឈ្មោះស្នូនក្នុងបញ្ជីបោះឆ្នោតនៃការិយាល័យបោះឆ្នោតតែមួយ ឬ ការិយាល័យផ្សេងគ្នាក្នុងឃុំ សង្កាត់តែមួយ ឬការិយាល័យផ្សេងគ្នាក្នុងឃុំ សង្កាត់ ផ្សេង ស្មៀនឃុំ សង្កាត់ត្រូវចាត់ចែងអនុវត្តការលុបឈ្មោះអ្នកបោះឆ្នោត ដែល មានឈ្មោះស្នូន ដោយផ្អែកតាមការណែនាំដោយឡែករបស់ គណប សម្រាប់ ករណីនីមួយៗ ។ ស្មៀនឃុំ សង្កាត់ត្រូវស្រាវជ្រាវឱ្យប្រាកដថា ឈ្មោះស្នូនក្នុង បញ្ជីបោះឆ្នោត ជាមនុស្សតែម្នាក់ ឬជាមនុស្សពីរនាក់ ឬច្រើននាក់ផ្សេងគ្នា ។

៤.១៤.៥.១ ស្មៀនឃុំ សង្កាត់ត្រូវស្រង់ឈ្មោះអ្នកបោះឆ្នោតដែលមានឈ្មោះស្នូន ក្នុងបញ្ជីមួយដោយឡែក ដោយត្រូវកត់ត្រាច្បាស់នូវលេខកូដការិយា ល័យបោះឆ្នោតដែលត្រូវលុបឈ្មោះចេញ និងលេខកូដការិយាល័យ បោះឆ្នោតមួយដែលត្រូវរក្សាទុកឈ្មោះតែមួយគត់ តាមសំណូមពរ របស់សាមីខ្លួន ។ ស្មៀនឃុំ សង្កាត់ត្រូវដាក់បញ្ជីនេះជូនក្រុមប្រឹក្សា ឃុំ សង្កាត់ ដើម្បីសុំការបញ្ជាក់ឯកភាព ។

៤.១៤.៥.២ ផ្អែកតាមបញ្ជីស្រង់ឈ្មោះអ្នកបោះឆ្នោតស្នូន ដែលក្រុមប្រឹក្សាឃុំ សង្កាត់បានបញ្ជាក់ឯកភាពរួចហើយ ស្មៀនឃុំ សង្កាត់ត្រូវគូសបន្ទាត់ លុបឈ្មោះអ្នកបោះឆ្នោតនោះ ឬទាំងនោះ ចេញពីបញ្ជីបោះឆ្នោតនៃ

ការិយាល័យបោះឆ្នោតដែលត្រូវលុប និងត្រូវបានបញ្ជាក់ទន្ទឹមនឹងជួរ
ឈ្មោះនោះថា " សួន " រួចបង្គាប់ជំនួយការស្ងៀនឱ្យលុបឈ្មោះ
តាមលំដាប់ដូចគ្នានេះ នៅលើបញ្ជីបោះឆ្នោតគម្របជា ៤ ច្បាប់ ។

៤.១៤.៥.៣ ស្ងៀនឃុំ សង្កាត់ត្រូវធានាថា បញ្ជីស្រង់ឈ្មោះអ្នកបោះឆ្នោតសួន
ដែលមានការបញ្ជាក់ឯកភាពពីក្រុមប្រឹក្សាឃុំ សង្កាត់មួយច្បាប់ ត្រូវ
បានដាក់ជាមួយរាល់ទម្រង់បែបបទលេខ ១០១៧ ដូចចែងក្នុង
ចំណុច ៤.១៤.៤.១ ខាងលើ ទៅក្នុងស្រោមសំបុត្រតែមួយ រួច
ដាក់ក្នុងកញ្ចប់" ១១ " ដែលត្រូវផ្ទុកកញ្ចប់ដាក់គល់សន្លឹកទម្រង់បែប
បទចុះឈ្មោះ/បង្កាន់ដៃ ដែលបានប្រើ និងនៅសល់ក្នុងឃុំ សង្កាត់
ដើម្បីធ្វើជូន គជប និងត្រូវរក្សាទុកមួយច្បាប់ជាឯកសារ ។

៤.១៤.៥.៤ ផ្នែកលើបញ្ជីស្រង់ឈ្មោះសួន ដែលមានការបញ្ជាក់ឯកភាពពីក្រុម
ប្រឹក្សាឃុំ សង្កាត់ ដូចចែងក្នុងចំណុច ៤.១៤.៥.៣ ខាងលើ
មជ្ឈមណ្ឌលកុំព្យូទ័រនៃ គជប ត្រូវលុបឈ្មោះអ្នកបោះឆ្នោតនោះ
ឬទាំងនោះ ចេញពីបញ្ជីបោះឆ្នោតនៃការិយាល័យបោះឆ្នោតដែលត្រូវ
លុប និងត្រូវរក្សាទុកឈ្មោះពាក់ព័ន្ធតែមួយក្នុងបញ្ជីបោះឆ្នោតនៃការិ
យាល័យតែមួយគត់ តាមសំណូមពររបស់សាមីខ្លួន ។

៤.១៤.៦ ស្ងៀនឃុំ សង្កាត់ពុំមានសិទ្ធិលុបឈ្មោះជនណាម្នាក់ចេញពីបញ្ជីបោះឆ្នោត ដោយ
សារហេតុផលផ្សេងក្រៅអំពីហេតុផលដូចបានបញ្ជាក់ក្នុងប្រការ ៤.១៤ ឡើយ ។

ការពិនិត្យផ្ទៀងផ្ទាត់ និងការផ្តល់ព័ត៌មានបោះឆ្នោតដែលត្រូវបានធ្វើបច្ចុប្បន្នភាពរួម

ប្រការ ៤.១៥ នៅពេលបន្ទាប់ពីរយៈពេលនៃការពិនិត្យបញ្ជីឈ្មោះ និងចុះឈ្មោះបោះឆ្នោតត្រូវបានបញ្ជប់ ស្ងៀន
ឃុំ សង្កាត់ត្រូវត្រួតពិនិត្យឡើងវិញ និងត្រូវផ្តល់បញ្ជីបោះឆ្នោតដែលបានធ្វើបច្ចុប្បន្នភាពរួច ឱ្យបាន
ត្រឹមត្រូវនៅមុនការធ្វើរបាយការណ៍លទ្ធផល នៃការពិនិត្យបញ្ជីឈ្មោះ និងចុះឈ្មោះបោះឆ្នោត
និងការវេចខ្ចប់បញ្ជីនកញ្ចប់ " ក " ទៅ គជប តាមរយៈលេខាធិការដ្ឋានខេត្ត ក្រុងរៀបចំការ
បោះឆ្នោត ។

៤.១៥.១ ឃុំ សង្កាត់ត្រូវធានាថា បញ្ជីបោះឆ្នោតចុងក្រោយទាំងបួន(៤)ច្បាប់ត្រូវបានពិនិត្យ
ផ្ទៀងផ្ទាត់ និងលុបឈ្មោះអ្នកបោះឆ្នោតចេញពីបញ្ជីបោះឆ្នោត ដោយយោងទម្រង់
បែបបទលុបឈ្មោះចេញពីបញ្ជីបោះឆ្នោត (១០១៦ ឬ/និង ១០១៧) ឬ/និង
ផ្នែកលើបែបបទឯកសារលុបឈ្មោះចេញពីបញ្ជីបោះឆ្នោត ដែលមានការបញ្ជាក់
ឯកភាពពីអាជ្ញាធរឃុំ សង្កាត់ ហើយដែលត្រូវអនុវត្តតាមនីតិវិធី ដូចចែងក្រោម
ប្រការ ៤.១៤ ខាងលើ ។

៤.១៥.១.១ ស្មៀនឃុំ សង្កាត់ត្រូវបានបញ្ជាក់នៅលើសន្លឹកខាងចុងបង្អស់នៃបញ្ជី
បោះឆ្នោតចុងក្រោយទាំងបួន(៤)ច្បាប់ នូវចំនួនសរុបនៃឈ្មោះអ្នក
បោះឆ្នោតដែលត្រូវបានគូសលុបចេញ និងចំនួនសរុបនៃឈ្មោះអ្នក
បោះឆ្នោតដែលបានរក្សាទុកដដែលក្នុងបញ្ជីបោះឆ្នោត ព្រមទាំងត្រូវ
សរសេររបញ្ជាក់ចំនួនសន្លឹកនៃបញ្ជីបោះឆ្នោតបន្ថែម ដែលត្រូវដាក់
ភ្ជាប់ទៅនឹងបញ្ជីបោះឆ្នោតនៃការិយាល័យបោះឆ្នោតពាក់ព័ន្ធផង ។

៤.១៥.១.២ ស្មៀនឃុំ សង្កាត់ត្រូវចុះហត្ថលេខា ចុះកាលបរិច្ឆេទ និងបោះត្រា
ការិយាល័យចុះឈ្មោះបោះឆ្នោតនៅលើសន្លឹកចុងក្រោយ ព្រមទាំង
ត្រូវបោះត្រានៅលើគ្រប់សន្លឹកនៃបញ្ជីបោះឆ្នោតពាក់ព័ន្ធ ។

៤.១៥.២ ស្រដៀងគ្នានេះដែរ ស្មៀនឃុំ សង្កាត់ត្រូវធានាថា ការកែតម្រូវឈ្មោះអ្នកបោះ
ឆ្នោតនៅលើបញ្ជីបោះឆ្នោតនៃការិយាល័យបោះឆ្នោតពាក់ព័ន្ធក្នុងឃុំ សង្កាត់ ដោយ
ប្រើប៊ីចក្រហាម ត្រូវបានធ្វើលើបញ្ជីបោះឆ្នោតទាំងបួន(៤)ច្បាប់ និងត្រូវអនុវត្តតាម
នីតិវិធី ដូចចែងក្នុងជំហានទី១ នៃការចុះឈ្មោះបោះឆ្នោតខាងលើ ។

៤.១៥.៣ នៅក្នុងរយៈពេល និងបន្ទាប់ពីរយៈពេលនៃការពិនិត្យបញ្ជីឈ្មោះនិងចុះឈ្មោះបោះ
ឆ្នោតត្រូវបានបញ្ចប់ភ្លាម ស្មៀនឃុំ សង្កាត់ ដោយមានជំនួយការជាជំនួយ ត្រូវ
ចម្លងចូលឱ្យបានឆាប់រហ័សលើទម្រង់បែបបទបញ្ជីបោះឆ្នោតបន្ថែមចំនួនបួន (៤)
ច្បាប់ សម្រាប់ការិយាល័យបោះឆ្នោតនីមួយៗ នូវឈ្មោះអ្នកសុំចុះឈ្មោះ ដែលបាន
ទទួលយល់ព្រមឱ្យចុះឈ្មោះបោះឆ្នោត និងព័ត៌មានពាក់ព័ន្ធ ដោយត្រូវស្រង់ចេញពី
គល់សន្លឹកទម្រង់បែបបទចុះឈ្មោះបោះឆ្នោត / បង្កាន់ដៃបញ្ជាក់ការចុះឈ្មោះបោះ
ឆ្នោត ។

៤.១៥.៣.១ ស្មៀនឃុំ សង្កាត់ត្រូវបានបញ្ជាក់នៅលើសន្លឹកខាងចុងបង្អស់នៃបញ្ជី
បោះឆ្នោតបន្ថែមតាមការិយាល័យនីមួយៗទាំងបួន(៤)ច្បាប់ នូវចំនួន
សរុបនៃឈ្មោះអ្នកសុំចុះឈ្មោះ ដែលត្រូវបានយល់ព្រមឱ្យចុះឈ្មោះ
បោះឆ្នោត និងត្រូវសរសេររបញ្ជាក់ចំនួនសន្លឹកនៃបញ្ជីបោះឆ្នោតបន្ថែម
ដែលត្រូវដាក់ភ្ជាប់ទៅនឹងបញ្ជីបោះឆ្នោតនៃការិយាល័យបោះឆ្នោតពាក់
ព័ន្ធ ដូចចែងក្នុងចំណុច ៤.១៥.១.២ ខាងលើ ។

៤.១៥.៣.២ ស្មៀនឃុំ សង្កាត់ត្រូវចុះហត្ថលេខា ចុះកាលបរិច្ឆេទ និងបោះត្រា
ការិយាល័យចុះឈ្មោះបោះឆ្នោតនៅលើសន្លឹកចុងក្រោយ ព្រមទាំង
ត្រូវបោះត្រានៅលើគ្រប់សន្លឹកនៃបញ្ជីបោះឆ្នោតបន្ថែមពាក់ព័ន្ធ ។

៤.១៥.៤ ស្មៀនឃុំ សង្កាត់ត្រូវធានាថា បញ្ជីបោះឆ្នោតទាំងបួន(៤)ច្បាប់នៃការិយាល័យបោះឆ្នោតនីមួយៗ ដូចតែងក្នុងចំណុច ៤.១៥.១ និងបញ្ជីបោះឆ្នោតបន្ថែមចំនួនបួន(៤) ច្បាប់នៃការិយាល័យបោះឆ្នោតនីមួយៗ ដូចតែងក្នុងចំណុច ៤.១៥.៣ ខាងលើ ត្រូវបានផ្តល់ព្រលក្តាទៅជាបញ្ជីបោះឆ្នោតដែលបានធ្វើបច្ចុប្បន្នភាពរួច សម្រាប់ការិយាល័យបោះឆ្នោតនីមួយៗក្នុងឃុំ សង្កាត់ ។

៤.១៥.៥ នៅពេលដែលបញ្ជីបោះឆ្នោតដែលបានធ្វើបច្ចុប្បន្នភាពរួចទាំងបួន (៤) ច្បាប់ ត្រូវបានផ្តល់តាមការិយាល័យបោះឆ្នោតនីមួយៗរួចហើយ ស្មៀនឃុំ សង្កាត់ត្រូវផ្ទៀងផ្ទាត់ទៀងទាត់ ដើម្បីឱ្យបានប្រាកដថា ៖

៤.១៥.៥.១ ចំនួនឈ្មោះអ្នកបោះឆ្នោតសរុប ដែលបានលុបចេញពីបញ្ជីបោះឆ្នោត ស៊ីសង្វាក់គ្នាទៅនឹងទម្រង់បែបបទលុបឈ្មោះចេញពីបញ្ជីបោះឆ្នោត (១០១៦ និង ១០១៧) និងបែបបទឯកសារលុបឈ្មោះចេញពីបញ្ជីបោះឆ្នោតដែលមានការបញ្ជាក់ឯកភាពពីអាជ្ញាធរឃុំ សង្កាត់ ។

៤.១៥.៥.២ ចំនួនឈ្មោះសរុបដែលមាននៅក្នុងបញ្ជីបោះឆ្នោតបន្ថែម ស៊ីសង្វាក់គ្នាទៅនឹងគល់សន្លឹកទម្រង់បែបបទចុះឈ្មោះបោះឆ្នោត / បង្កាត់ដៃបញ្ជាក់ការចុះឈ្មោះបោះឆ្នោត ។

៤.១៥.៦ ស្មៀនឃុំ សង្កាត់ត្រូវធ្វើរបាយការណ៍លទ្ធផលនៃការពិនិត្យបញ្ជីឈ្មោះនិងចុះឈ្មោះបោះឆ្នោត មុនជាបណ្តឹងៗចំពោះការិយាល័យបោះឆ្នោតណាដែលគ្មានការបដិសេធការសុំចុះឈ្មោះ ។ ស្មៀនឃុំ សង្កាត់ត្រូវបំពេញរបាយការណ៍សម្រាប់ការិយាល័យបោះឆ្នោតនីមួយៗ ដោយឡែកពីគ្នា ដោយប្រើទម្រង់បែបបទលេខ ១០១១ តាមនីតិវិធី ដូចតែងក្រោមប្រការ ៤.១៧ ខាងក្រោម ។

៤.១៥.៧ ស្មៀនឃុំ សង្កាត់ត្រូវរង់ចាំរយៈពេលបី(៣)ថ្ងៃ បន្ទាប់ពីថ្ងៃបញ្ចប់ការពិនិត្យបញ្ជីឈ្មោះ និងចុះឈ្មោះបោះឆ្នោត ដើម្បីអោយដឹងប្រាកដថា ពុំមានការប្តឹងតវ៉ាទៅនឹងសេចក្តីសម្រេចបដិសេធការសុំចុះឈ្មោះបោះឆ្នោតណាមួយ ត្រូវបានដាក់ប្តឹងទៅក្រុមប្រឹក្សាឃុំ សង្កាត់ទេ ។ ប្រសិនបើ គ្មានការប្តឹងតវ៉ាទេ ស្មៀនឃុំ សង្កាត់ត្រូវធ្វើរបាយការណ៍លទ្ធផលនៃការពិនិត្យបញ្ជីឈ្មោះនិងចុះឈ្មោះបោះឆ្នោត ហើយត្រូវវេចខ្ចប់បញ្ជីកញ្ចប់ " ក " មក គជប តាមរយៈលេខាធិការដ្ឋានខេត្ត ក្រុង រៀបចំការបោះឆ្នោត ។ ក្នុងករណីនេះ ការបញ្ជូនបញ្ជីបោះឆ្នោត ដែលបានធ្វើបច្ចុប្បន្នភាពរួច ត្រូវអនុវត្តនៅថ្ងៃទីបួន បន្ទាប់ពីថ្ងៃបញ្ចប់ការចុះឈ្មោះបោះឆ្នោត ។

៤.១៥.៨ ប្រសិនបើ មានបណ្តឹងតវ៉ានិងការបដិសេធការសុំចុះឈ្មោះបោះឆ្នោតណាមួយត្រូវបានដាក់ប្តឹងទៅក្រុមប្រឹក្សាយុំ សង្កាត់ ស្ទៀនយុំ សង្កាត់ត្រូវរងចាំការសម្រេចរបស់ក្រុមប្រឹក្សាយុំ សង្កាត់ដោះស្រាយបណ្តឹងចប់សិន ទើបធ្វើរបាយការណ៍សរុបលទ្ធផលនៃការពិនិត្យបញ្ជីឈ្មោះ និងចុះឈ្មោះបោះឆ្នោតក្នុងយុំ សង្កាត់និងវេចខ្ចប់បញ្ជូនកញ្ចប់ " ក " មក គជប តាមរយៈលេខាធិការដ្ឋានខេត្ត ក្រុង រៀបចំការបោះឆ្នោត ។ ក្នុងករណីនេះ ប្រសិនបើក្រុមប្រឹក្សាយុំ សង្កាត់សំរេចយល់ព្រមតាមបណ្តឹងតវ៉ា ស្ទៀនយុំ សង្កាត់ត្រូវចុះបន្ថែមឈ្មោះដែលពាក់ព័ន្ធនឹងបណ្តឹងតវ៉ាទៅក្នុងបញ្ជីបោះឆ្នោតបន្ថែមទាំងបួន(៤)ច្បាប់ នៃការិយាល័យបោះឆ្នោតពាក់ព័ន្ធ ដោយយោងតាមសេចក្តីសម្រេចរបស់ក្រុមប្រឹក្សាយុំ សង្កាត់លើបណ្តឹងតវ៉ានោះ ។

- ៤.១៥.៩ ស្ទៀនយុំ សង្កាត់ត្រូវត្រៀមចាត់ចែងប្រើប្រាស់បញ្ជីបោះឆ្នោត តាមការិយាល័យបោះឆ្នោត ដែលបានធ្វើបច្ចុប្បន្នភាពរួច ទាំងបួន(៤)ច្បាប់ ដូចខាងក្រោម ៖
- ៤.១៥.៩.១ ធ្វើជូន គជប មួយច្បាប់ ដោយដាក់អមជាមួយនូវរាល់ឯកសារចុះឈ្មោះនៃការិយាល័យបោះឆ្នោតពាក់ព័ន្ធ ក្នុងកញ្ចប់ " ក " ។
 - ៤.១៥.៩.២ រក្សាទុកមួយច្បាប់ ជាបញ្ជីបោះឆ្នោតនៃយុំ សង្កាត់ជាបណ្តោះអាសន្នសម្រាប់ជាកម្មវត្ថុបំរើសាធារណជន ។
 - ៤.១៥.៩.៣ បិទផ្សាយមួយច្បាប់ជាបញ្ជីបោះឆ្នោតដំបូង នៅសាលាយុំ សង្កាត់ដើម្បីបំរើគោលដៅនៃការប្តឹងតវ៉ា ឬ/និង ប្តឹងជំទាស់ ។
 - ៤.១៥.៩.៤ បិទផ្សាយមួយច្បាប់ជាបញ្ជីបោះឆ្នោតដំបូងនៅតាមទីតាំងការិយាល័យបោះឆ្នោតនីមួយៗ ក្នុងយុំ សង្កាត់ ដើម្បីបំរើគោលដៅនៃការប្តឹងតវ៉ា ឬ/និង ប្តឹងជំទាស់ ។

៤.១៥.១០ នៅពេលដែលបណ្តឹងតវ៉ានិងការបដិសេធការសុំចុះឈ្មោះបោះឆ្នោត (ប្រសិនបើមាន) ត្រូវបានដោះស្រាយចប់សព្វគ្រប់ នៅក្រុមប្រឹក្សាយុំ សង្កាត់ហើយស្ទៀនយុំ សង្កាត់ត្រូវចាត់ចែងវេចខ្ចប់បញ្ជូនកញ្ចប់ " ក " ដាក់បញ្ជីបោះឆ្នោតដែលបានធ្វើបច្ចុប្បន្នភាពរួច និងរាល់ឯកសារចុះឈ្មោះពាក់ព័ន្ធ នៃការិយាល័យបោះឆ្នោតទាំងអស់ក្នុងយុំ សង្កាត់ជូន គជប តាមរយៈលេខាធិការដ្ឋានខេត្ត ក្រុងរៀបចំការបោះឆ្នោត ។ កាលបរិច្ឆេទកំណត់សម្រាប់ការបញ្ជូនបញ្ជីបោះឆ្នោតនេះ ពីយុំ សង្កាត់ទៅខេត្ត ក្រុង និង គជប គឺមានរយៈពេលប្រាំបួន(៩)ថ្ងៃ ដែលត្រូវចាប់ផ្តើមនៅថ្ងៃទី៤ នៅក្រោយការបញ្ចប់រយៈពេល នៃការពិនិត្យបញ្ជីឈ្មោះ និងចុះឈ្មោះបោះឆ្នោត ។

ការដាក់ពាក្យបណ្តឹងតវ៉ានឹងការបដិសេធការសុំចុះឈ្មោះបោះឆ្នោត និង ការប្រជុំសម្រេចរបស់ក្រុមប្រឹក្សាយុវស្ម័យ សង្កាត់ ក្នុងការដោះស្រាយបណ្តឹងតវ៉ា

ប្រការ ៤.១៦ អ្នកសុំចុះឈ្មោះបោះឆ្នោត ដែលត្រូវបានស្ងៀមស្ងៀម សង្កាត់បដិសេធការសុំចុះឈ្មោះបោះឆ្នោត ឬតំណាង មានសិទ្ធិប្តឹងតវ៉ានឹងការបដិសេធការសុំចុះឈ្មោះបោះឆ្នោត នៅក្រុមប្រឹក្សាយុវស្ម័យ សង្កាត់ ក្នុងរយៈពេលយ៉ាងយូររយី(៣)ថ្ងៃ បន្ទាប់ពីថ្ងៃបានទទួលលិខិតជូនដំណឹងបដិសេធ ។

៤.១៦.១ អ្នកសុំចុះឈ្មោះ ឬ តំណាង ដែលមានបំណងប្តឹងតវ៉ានឹងការបដិសេធការសុំចុះឈ្មោះបោះឆ្នោតត្រូវបំពេញពាក្យបណ្តឹងតវ៉ា (ទម្រង់បែបបទលេខ ១២០២) ចំនួនបួន(៤)ច្បាប់ រួមដាក់ពាក្យបណ្តឹងនេះ នៅក្រុមប្រឹក្សាយុវស្ម័យ សង្កាត់ ។

៤.១៦.២ អ្នកសុំចុះឈ្មោះ ដែលត្រូវបានស្ងៀមស្ងៀម សង្កាត់បដិសេធការសុំចុះឈ្មោះបោះឆ្នោតរបស់ខ្លួន ហើយដែលបានទទួលទម្រង់បែបបទលេខ ១២០២ សម្រាប់បំពេញបណ្តឹងតវ៉ាហើយ ដូចចែងក្នុងជំហានទី ៧ ក្រោមប្រការ ៤.១១ ខាងលើ ប៉ុន្តែមិនបានមកដាក់ពាក្យបណ្តឹងតវ៉ានៅក្រុមប្រឹក្សាយុវស្ម័យ សង្កាត់ តាមពេលវេលាកំណត់ដូចចែងក្នុងប្រការ ៤.១៦ ខាងលើ ត្រូវបានចាត់ទុកថា មិនប្តឹងតវ៉ា ។

៤.១៦.៣ ប្រសិនបើ អ្នកប្តឹងតវ៉ា ឬតំណាងបានមកដាក់ពាក្យបណ្តឹងរបស់ខ្លួន ប៉ុន្តែមិនទាន់ពេលវេលា តាមការកំណត់ដូចបានបញ្ជាក់ក្នុងប្រការ ៤.១៦ ខាងលើ មេឃុំ ចៅសង្កាត់ ឬជំទប់ ចៅសង្កាត់រង ឬសមាជិកក្រុមប្រឹក្សា ដែលបានប្រគល់សិទ្ធិ ត្រូវសរសេរលើពាក្យបណ្តឹងគ្រប់ច្បាប់ថា “ ពាក្យបណ្តឹងបានទទួលក្រោយថ្ងៃកំណត់នៅថ្ងៃទី (កាលបរិច្ឆេទនៃការទទួលពាក្យបណ្តឹង) ” ។ បន្ទាប់មក ត្រូវប្រគល់ត្រឡប់ទៅអ្នកប្តឹងតវ៉ា ឬតំណាងវិញនូវពាក្យបណ្តឹងតវ៉ាមួយច្បាប់ ហើយត្រូវរក្សាទុកពីរច្បាប់ជាឯកសារយុវសង្កាត់ និងផ្ញើជូន គណៈ មួយច្បាប់តាមរយៈលេខាធិការដ្ឋានខេត្ត ក្រុងរៀបចំការបោះឆ្នោត ។

៤.១៦.៤ បន្ទាប់ពីការពិនិត្យបញ្ជីឈ្មោះ និងចុះឈ្មោះបោះឆ្នោតបានចាប់ផ្តើមដំណើរការ ក្រុមប្រឹក្សាយុវស្ម័យ សង្កាត់ត្រូវធានាថា រាល់បណ្តឹងតវ៉ានឹងការសុំចុះឈ្មោះបោះឆ្នោតរបស់ស្ងៀមស្ងៀម សង្កាត់ ត្រូវបានក្រុមប្រឹក្សាយុវស្ម័យ សង្កាត់ប្រជុំសម្រេចជាសាធារណៈ ក្នុងអំឡុងពេលយ៉ាងយូររយី (៣) ថ្ងៃ បន្ទាប់ពីថ្ងៃបានទទួលពាក្យបណ្តឹងតវ៉ាទាំងនោះ ។

៤.១៦.៤.១ ដើម្បីបង្កលក្ខណសម្បត្តិសម្រាប់ការប្រជុំសម្រេច របស់ក្រុមប្រឹក្សា ឃុំ សង្កាត់ដោះស្រាយលើបណ្តឹងតវ៉ា ត្រូវប្រមូលផ្តុំរាល់ទម្រង់ បែបបទបដិសេធការសុំចុះឈ្មោះបោះឆ្នោត ដែលពាក់ព័ន្ធនឹងពាក្យ បណ្តឹងតវ៉ា ហើយដែលស្ងៀមឃុំ សង្កាត់បានប្រគល់ជូនក្រុម ប្រឹក្សាឃុំ សង្កាត់ ដូចចែងក្នុងជំហានទី៧ ក្រោមប្រការ ៤.១១ ខាងលើ ។

៤.១៦.៤.២ នៅពេលទទួលពាក្យបណ្តឹងតវ៉ា មេឃុំ ចៅសង្កាត់ ឬ ជំទប់ ចៅសង្កាត់រង ឬសមាជិកក្រុមប្រឹក្សាដែលបានប្រគល់សិទ្ធិ ត្រូវ បំពេញលើពាក្យបណ្តឹងតវ៉ាទាំងបួន(៤)ច្បាប់ នូវពេលវេលា និង កាលបរិច្ឆេទនៃការទទួលពាក្យបណ្តឹង ព្រមទាំងពេលវេលា កាល បរិច្ឆេទ និងទីកន្លែងដែលនឹងត្រូវប្រជុំសម្រេចលើបណ្តឹងតវ៉ា រួច ប្រគល់ឱ្យអ្នកប្តឹងតវ៉ា ឬ តំណាងមួយច្បាប់ ហើយត្រូវបិទផ្សាយ សេចក្តីជូនដំណឹងនេះជាសាធារណៈ នៅសាលាឃុំ សង្កាត់ មួយ ច្បាប់ និងត្រៀមបំរុងពីរច្បាប់សម្រាប់ការប្រជុំសម្រេច ។

៤.១៦.៥ ការប្រជុំសម្រេចជាសាធារណៈរបស់ក្រុមប្រឹក្សាឃុំ សង្កាត់ ដើម្បីដោះស្រាយ បណ្តឹងតវ៉ានិងការបដិសេធការសុំចុះឈ្មោះបោះឆ្នោត ត្រូវអនុវត្តតាមបទបញ្ជាដូចគ្នា នឹងការប្រជុំសាមញ្ញរបស់ក្រុមប្រឹក្សាឃុំ សង្កាត់ដែរ ។ ក្រុមប្រឹក្សាឃុំ សង្កាត់ ត្រូវធ្វើការសំរេចយល់ព្រម ឬ បដិសេធលើបណ្តឹងតវ៉ានេះ ដោយសម្រេចភាគ ច្រើនដាច់ខាតនៃសមាជិកក្រុមប្រឹក្សាឃុំ សង្កាត់ទាំងមូល ។

៤.១៦.៦ លក្ខណៈវិនិច្ឆ័យដែលក្រុមប្រឹក្សាឃុំ សង្កាត់ ត្រូវប្រកាន់យកជាមូលដ្ឋានសម្រាប់ ធ្វើការសំរេចលើបណ្តឹងតវ៉ា ទៅនឹងការបដិសេធការសុំចុះឈ្មោះបោះឆ្នោត គឺត្រូវ ផ្អែកលើលក្ខណៈវិនិច្ឆ័យដែលកំណត់អំពីភាពមានសិទ្ធិចុះឈ្មោះបោះឆ្នោតរបស់អ្នក សុំចុះឈ្មោះ ដូចមានចែងក្នុងក្រោមប្រការ ៤.៤ នៃបទបញ្ជា និង នីតិវិធីរបស់ គណប បដិសេធការសុំចុះឈ្មោះបោះ ឆ្នោត ដូចមានចែងក្នុងជំហានទី៧ ក្រោមប្រការ ៤.១១ ខាងលើ ។ ក្រុមប្រឹក្សា ឃុំ សង្កាត់មិនមានសិទ្ធិអំណាចអ្វីក្នុងការសំរេច ដោយផ្អែកតាមលក្ខណៈវិនិច្ឆ័យ និងមូលហេតុផ្សេងអំពីអ្វីដែលបានចែងក្នុងច្បាប់បោះឆ្នោត និងបទបញ្ជានិងនីតិវិធី របស់ គណប ឡើយ ។

៤.១៦.៦.១ នៅមុនពេលដែលក្រុមប្រឹក្សាយុំ សង្កាត់សំរេចបដិសេធលើបណ្តឹងតវ៉ា គប្បីពិនិត្យពិចារណាអំពីមូលហេតុបដិសេធដែលបញ្ជាក់ក្នុងសេចក្តី សំរេចបដិសេធការសុំចុះឈ្មោះរបស់ស្មៀនយុំ សង្កាត់ ដោយ ប្រៀបធៀបទៅនឹងមូលហេតុបដិសេធនៃសេចក្តីសំរេចរបស់ខ្លួន ។

៤.១៦.៧ នៅក្នុងការប្រជុំសម្រេចជាសាធារណៈរបស់ក្រុមប្រឹក្សាយុំ សង្កាត់លើបណ្តឹងតវ៉ា អ្នកប្តឹងតវ៉ា ឬតំណាងមានសិទ្ធិបង្ហាញភស្តុតាងជាឯកសារផ្សេងៗ ប្រសិនបើមាន ដែលបញ្ជាក់អំពីភាពមានសិទ្ធិចុះឈ្មោះបោះឆ្នោតរបស់អ្នកប្តឹងតវ៉ាសុំចុះឈ្មោះ ស្រប តាមច្បាប់ និងបទបញ្ជានិងនីតិវិធីរបស់ គណប ។

៤.១៦.៨ ក្នុងករណី ក្រុមប្រឹក្សាយុំ សង្កាត់សម្រេចបដិសេធលើបណ្តឹងតវ៉ា មេឃុំ ចៅ សង្កាត់ ឬជំទប់ ចៅសង្កាត់រង ឬសមាជិកក្រុមប្រឹក្សាដែលធ្វើជាអធិបតីក្នុង ការប្រជុំសម្រេចជាសាធារណៈនោះ ត្រូវ ៖

៤.១៦.៨.១ ចារបដិសេធ ចុះហត្ថលេខា និងកាលបរិច្ឆេទលើបណ្តឹងតវ៉ានោះ រួចប្រគល់ឱ្យអ្នកប្តឹងតវ៉ា ឬ តំណាងមួយច្បាប់ និងរក្សាទុកជា ឯកសារមួយច្បាប់ ។

៤.១៦.៨.២ ចាត់ចែងឱ្យបំពេញសេចក្តីសម្រេចបដិសេធលើបណ្តឹងតវ៉ា (ទម្រង់ បែបបទលេខ ១២០៣) ចំនួនបីច្បាប់ ដោយបញ្ជាក់ច្បាស់ពីមូល ហេតុនៃការបដិសេធនោះផង ។

៤.១៦.៨.៣ ចុះហត្ថលេខា កាលបរិច្ឆេទ និងបោះត្រាយុំ សង្កាត់លើសេចក្តី សម្រេចដែលបានបំពេញ រួចប្រគល់ឱ្យអ្នកប្តឹងតវ៉ាឬតំណាងមួយ ច្បាប់ ប្រគល់ឱ្យស្មៀនយុំ សង្កាត់សម្រាប់ផ្ញើជូន គណប មួយច្បាប់ និងរក្សាទុកជាឯកសារមួយច្បាប់ ។

៤.១៦.៨.៤ ប្រគល់ឱ្យអ្នកប្តឹងតវ៉ា ឬតំណាង នូវទម្រង់បែបបទលេខ ១២០២ ចំនួនពីរ(២)ច្បាប់ តាមសំណើសុំ សម្រាប់បំពេញបណ្តឹងតវ៉ាទៅ នឹងសេចក្តីសម្រេចបដិសេធរបស់ក្រុមប្រឹក្សាយុំ សង្កាត់ ទៅ គណប និងជម្រាបគាត់ថា គាត់មានសិទ្ធិប្តឹងតវ៉ា អំពីករណីនេះ ទៅ គណប យ៉ាងយូរៗប្រាំ(៥)ថ្ងៃ បន្ទាប់ពីថ្ងៃបានទទួលសេចក្តីសម្រេចបដិសេធលើបណ្តឹងតវ៉ា ។

៤.១៦.៩ ក្នុងករណី ក្រុមប្រឹក្សាយុវ សង្កាត់ សម្រេចយល់ព្រមលើបណ្តឹងតវ៉ា មេឃុំ ចៅសង្កាត់ ឬជំទប់ ចៅសង្កាត់រង ឬសមាជិកក្រុមប្រឹក្សាដែលធ្វើជាអធិបតីក្នុង ការប្រជុំសម្រេចជាសាធារណៈនោះ ត្រូវ ៖

៤.១៦.៩.១ ចារយល់ព្រម ចុះហត្ថលេខា និងកាលបរិច្ឆេទលើបណ្តឹងតវ៉ានោះ រួចប្រគល់ឱ្យអ្នកប្តឹងតវ៉ាឬតំណាងមួយច្បាប់ និងរក្សាទុកជាឯកសារ មួយច្បាប់ ។

៤.១៦.៩.២ ចាត់ចែងឱ្យបំពេញសេចក្តីសម្រេចយល់ព្រមលើបណ្តឹងតវ៉ា (ទម្រង់ បែបបទលេខ ១២០៣) ជាបី (៣)ច្បាប់ ។

៤.១៦.៩.៣ ចុះហត្ថលេខា កាលបរិច្ឆេទ និងបោះត្រាយុវ សង្កាត់លើសេចក្តី សម្រេចដែលបានបំពេញ រួចប្រគល់ឱ្យអ្នកប្តឹងតវ៉ា ឬតំណាងមួយ ច្បាប់ ប្រគល់ឱ្យស្មៀនយុវ សង្កាត់មួយច្បាប់ ដែលក្រោយមកត្រូវ ធ្វើជូន គជប និងរក្សាទុកជាឯកសារមួយច្បាប់ ។

៤.១៦.១០ ផ្នែកតាមសេចក្តីសម្រេចរបស់ក្រុមប្រឹក្សាយុវ សង្កាត់លើបណ្តឹងតវ៉ា ដូចបានចែង ក្រោមចំណុច ៤.១៦.៩.៣ ខាងលើ ស្មៀនយុវ សង្កាត់ត្រូវចុះឈ្មោះបោះឆ្នោតជូន អ្នកប្តឹងតវ៉ាសុំចុះឈ្មោះបោះឆ្នោត ដោយត្រូវ ៖

៤.១៦.១០.១ ណាត់ជាមួយអ្នកប្តឹងតវ៉ាសុំចុះឈ្មោះជាមុន អំពីទីកន្លែង កាល បរិច្ឆេទ និងពេលវេលា ដើម្បីទៅចុះឈ្មោះបោះឆ្នោត ដោយផ្អែក តាមសេចក្តីសំរេចរបស់ក្រុមប្រឹក្សាយុវ សង្កាត់លើបណ្តឹងតវ៉ា ។

៤.១៦.១០.២ បំពេញឈ្មោះអ្នកប្តឹងតវ៉ាសុំចុះឈ្មោះបោះឆ្នោត និងទិន្នន័យពាក់ព័ន្ធ លើទម្រង់បែបបទចុះឈ្មោះបោះឆ្នោត / បង្កាន់ដៃបញ្ជាក់ការចុះឈ្មោះ នៅផ្នែកទាំងពីរ ដូចចែងក្នុងជំហានទី៦ ក្នុងប្រការ ៤.១១ ខាង លើ ។

៤.១៦.១០.៣ ហែកផ្នែកបង្កាន់ដៃបញ្ជាក់ការចុះឈ្មោះបោះឆ្នោត រួចប្រគល់ជូនអ្នក ប្តឹងតវ៉ាសុំចុះឈ្មោះបោះឆ្នោត និងរំលឹកគាត់អំពីលេខកូដ និងឈ្មោះ ទីតាំងការិយាល័យបោះឆ្នោត ដែលមាននៅក្នុងបង្កាន់ដៃស្រាប ។

៤.១៦.១០.៤ សរសេរបំពេញឈ្មោះនិងទិន្នន័យនៃអ្នកប្តឹងតវ៉ាសុំចុះឈ្មោះ នៅក្នុង បញ្ជីបោះឆ្នោតបន្ថែមនៃការិយាល័យបោះឆ្នោតពាក់ព័ន្ធ ដោយយោង តាមគល់សន្តិកទម្រង់បែបបទចុះឈ្មោះបោះឆ្នោត / បង្កាន់ដៃបញ្ជាក់ ការចុះឈ្មោះ ។

៤.១៦.១១ ស្មៀនឃុំ សង្កាត់ត្រូវធានាថា រាល់សេចក្តីសម្រេចបដិសេធ ដូចថែងក្នុងចំណុច ៤.១៦.៨.៣ ឬ សេចក្តីសម្រេចយល់ព្រមចុះឈ្មោះក្នុងបញ្ជីបោះឆ្នោត ដូចថែង ក្នុងចំណុច ៤.១៦.៩.៣ ខាងលើ ត្រូវតែបានដាក់ធ្វើស្របពេលនឹងការវេចខ្ចប់ បញ្ជូនកញ្ចប់ " ក " ជូន គណៈ តាមរយៈលេខាធិការដ្ឋានខេត្ត ក្រុងរៀបចំការ បោះឆ្នោត ។

៤.១៦.១២ ស្មៀនឃុំ សង្កាត់ ត្រូវធានាថា គល់សន្តិកម្មម្រងបែបបទចុះឈ្មោះបោះឆ្នោត / បង្កាន់ដៃបញ្ជាក់ការចុះឈ្មោះ ដូចបានថែងក្នុងចំណុច ៤.១៦.១០.២ និងបញ្ជីបោះ ឆ្នោតបន្ថែម ដូចថែងក្នុងចំណុច ៤.១៦.១០.៤ ខាងលើ ត្រូវតែបានវេចខ្ចប់ ដាក់អមជាមួយកញ្ចប់ " ក " ទៅក្នុងកញ្ចប់ " ខ " ធ្វើជូន គណៈ តាមរយៈ លេខាធិការដ្ឋានខេត្ត ក្រុងរៀបចំការបោះឆ្នោត ។

ការបំពេញរបាយការណ៍លទ្ធផលនៃការពិនិត្យបញ្ជីឈ្មោះនិងចុះឈ្មោះបោះឆ្នោត តាមការិយាល័យនីមួយៗ

ប្រការ ៤.១៧ នៅពេលដែលការពិនិត្យបញ្ជីឈ្មោះនិងចុះឈ្មោះបោះឆ្នោតត្រូវបានបញ្ចប់ ស្មៀនឃុំ សង្កាត់ត្រូវ បំពេញរបាយការណ៍លទ្ធផលនៃការពិនិត្យបញ្ជីឈ្មោះនិងចុះឈ្មោះបោះឆ្នោត តាមការិយាល័យ បោះឆ្នោត ជាបណ្តើរៗ ចំពោះការិយាល័យបោះឆ្នោតដែលមិនមានអ្នកសុំចុះឈ្មោះណាម្នាក់ ត្រូវបានបដិសេធការសុំចុះឈ្មោះ ។ ស្មៀនឃុំ សង្កាត់ត្រូវធានាថា របាយការណ៍លទ្ធផលនៃ ការពិនិត្យបញ្ជីឈ្មោះ និងចុះឈ្មោះបោះឆ្នោតតាមការិយាល័យបោះឆ្នោត ដែលមានអ្នកសុំចុះ ឈ្មោះម្នាក់ ឬច្រើននាក់ ត្រូវបានបដិសេធការសុំចុះឈ្មោះ ត្រូវបានបំពេញរួចរាល់ មុនពេល វេចខ្ចប់បញ្ជូនកញ្ចប់ " ក " ទៅ គណៈ តាមរយៈលេខាធិការដ្ឋានខេត្ត ក្រុងរៀបចំការបោះ ឆ្នោត ។

៤.១៧.១ ប្រសិនបើ គ្មានបណ្តឹងតវ៉ាត្រូវបានដាក់ប្តឹងទៅក្រុមប្រឹក្សាឃុំ សង្កាត់ ក្នុងរយៈ ពេលបី(៣)ថ្ងៃ បន្ទាប់ពីថ្ងៃបញ្ចប់ការពិនិត្យបញ្ជីឈ្មោះ និងចុះឈ្មោះបោះឆ្នោតទេ ស្មៀនឃុំ សង្កាត់ ត្រូវធ្វើរបាយការណ៍លទ្ធផលនៃការពិនិត្យបញ្ជីឈ្មោះ និងចុះ ឈ្មោះបោះឆ្នោតតាមការិយាល័យ ឱ្យរួចរាល់ នៅមុនពេលត្រូវវេចខ្ចប់បញ្ជូនកញ្ចប់ " ក " ដែលនឹងត្រូវអនុវត្តនៅថ្ងៃទី៤ បន្ទាប់ពីថ្ងៃបញ្ចប់ការចុះឈ្មោះបោះឆ្នោត ។

៤.១៧.២ ប្រសិនបើ មានបណ្តឹងតវ៉ានឹងការបដិសេធការសុំចុះឈ្មោះបោះឆ្នោតមួយ ឬច្រើន ត្រូវបានដាក់ប្តឹងទៅក្រុមប្រឹក្សាឃុំ សង្កាត់ ស្មៀនឃុំ សង្កាត់ត្រូវធ្វើរបាយការណ៍ លទ្ធផលនៃការពិនិត្យបញ្ជីឈ្មោះ និងចុះឈ្មោះបោះឆ្នោតតាមការិយាល័យពាក់ព័ន្ធ ក្នុងឃុំ សង្កាត់ បន្ទាប់ពីក្រុមប្រឹក្សាឃុំ សង្កាត់បានសម្រេចដោះស្រាយបណ្តឹងចប់ និងនៅមុនពេលវេចខ្ចប់បញ្ជូនកញ្ចប់ " ក " ដែលអាចនឹងត្រូវអនុវត្តនៅថ្ងៃទី៧ បន្ទាប់ពីថ្ងៃបញ្ចប់ការចុះឈ្មោះបោះឆ្នោត ។

៤.១៧.៣ ស្មៀនឃុំ សង្កាត់ ត្រូវបំពេញរបាយការណ៍សម្រាប់ការិយាល័យដីធុរ្យ ដោយ ទៀកពីគ្នាចំនួនបួន(៤)ច្បាប់ ដោយប្រើទម្រង់បែបបទលេខ ១០១១ ។ របាយ ការណ៍លទ្ធផលនៃការពិនិត្យបញ្ជីឈ្មោះ និងចុះឈ្មោះបោះឆ្នោតតាមការិយាល័យ ត្រូវមានបញ្ជាក់ចំណុចសំខាន់ៗ ដូចខាងក្រោម ៖

៤.១៧.៣.១ លេខកូដ និងឈ្មោះទីតាំងការិយាល័យបោះឆ្នោត ឃុំ សង្កាត់ និងខេត្ត ក្រុង ។

៤.១៧.៣.២ រយៈពេលនៃការពិនិត្យបញ្ជីឈ្មោះ និងចុះឈ្មោះបោះឆ្នោត ។

៤.១៧.៣.៣ ចំនួនឈ្មោះអ្នកបោះឆ្នោតមានក្នុងបញ្ជីបោះឆ្នោតចុងក្រោយ ។

៤.១៧.៣.៤ ចំនួនឈ្មោះដែលបានលុបចេញពីបញ្ជីបោះឆ្នោតចុងក្រោយ ។

៤.១៧.៣.៥ ចំនួនឈ្មោះដែលរក្សាទុកក្នុងបញ្ជីបោះឆ្នោតចុងក្រោយ ។

៤.១៧.៣.៦ ចំនួនឈ្មោះអ្នកចុះឈ្មោះថ្មីក្នុងបញ្ជីបោះឆ្នោតបន្ថែម ។

៤.១៧.៣.៧ ចំនួនគល់សន្លឹកទម្រង់បែបបទចុះឈ្មោះបោះឆ្នោត / បង្កាន់ដៃបញ្ជាក់ ការចុះឈ្មោះ ដែលបានចេញសម្រាប់ការិយាល័យនេះ ។

៤.១៧.៣.៨ សរុបចំនួនអ្នកបោះឆ្នោតក្នុងបញ្ជីបោះឆ្នោត ដែលបានធ្វើបច្ចុប្បន្នភាព រួច ដោយយោងការផ្ទៀងផ្ទាត់តាមរយៈធ្វើប្រមាណវិធីតាមរូបមន្ត ៖ សរុបចំនួនអ្នកបោះឆ្នោតក្នុងបញ្ជីបោះឆ្នោត ដែលបានធ្វើបច្ចុប្បន្នភាព រួច ស្មើនឹង ចំនួនឈ្មោះដែលរក្សាទុកក្នុងបញ្ជីបោះឆ្នោតចុងក្រោយ បូកនឹង ចំនួនឈ្មោះអ្នកចុះឈ្មោះថ្មីក្នុងបញ្ជីបោះឆ្នោតបន្ថែម ។

៤.១៧.៣.៩ ចំនួនសេចក្តីសម្រេចដោះស្រាយសុំចុះឈ្មោះបោះឆ្នោត សម្រាប់ការិយា ល័យនេះ ដែលបានចេញ ។

៤.១៧.៣.១០ ហត្ថលេខារបស់ស្មៀនឃុំ សង្កាត់ កាលបរិច្ឆេទ និងត្រាការិយា ល័យចុះឈ្មោះបោះឆ្នោត ។

៤.១៧.៣.១១ ការចូលរួមចុះហត្ថលេខាឬផ្តិតមេដៃជាសាក្សីរបស់តំណាងគណបក្ស នយោបាយ ។

៤.១៧.៤ របាយការណ៍លទ្ធផលនៃការពិនិត្យបញ្ជីឈ្មោះ និងចុះឈ្មោះបោះឆ្នោតតាមការិយា ល័យ (ទម្រង់បែបបទលេខ ១០១១) ទាំងបួន(៤)ច្បាប់ ដែលស្មៀនឃុំ សង្កាត់បានបំពេញ ត្រូវចាត់ចែងប្រើប្រាស់ និងបញ្ជូន ដូចខាងក្រោម ៖

៤.១៧.៤.១ ច្រកស្រាមសំបុត្រដាក់ក្នុងកញ្ចប់ " ក " មួយច្បាប់ ។

៤.១៧.៤.២ កិបភ្ជាប់ទៅនឹងផ្នែកខាងក្រៅនៃកញ្ចប់ " ក " ពីរច្បាប់ ។

៤.១៧.៤.៣ រក្សាទុកជាឯកសាររបស់ស្មៀនឃុំ សង្កាត់ មួយច្បាប់ ។

ការចែកចំណែក " ក " ជាក់បញ្ជាក់បោះឆ្នោតដែលបានធ្វើបច្ចុប្បន្នភាព និងរាល់ឯកសារចុះឈ្មោះពាក់ព័ន្ធ តាមការិយាល័យសិរ្សយៗ

ប្រការ ៤.១៨ នៅក្រោយពេលបានបំពេញរបាយការណ៍លទ្ធផលនៃការពិនិត្យបញ្ជីឈ្មោះ និង ចុះឈ្មោះបោះឆ្នោតនៃការិយាល័យបោះឆ្នោតណាមួយរួចរាល់ ស្មៀនឃុំ សង្កាត់ត្រូវរៀបចំវេចខ្ចប់បញ្ជីបោះឆ្នោតដែលបានធ្វើបច្ចុប្បន្នភាពនៃការិយាល័យបោះឆ្នោតនោះ និងរាល់ឯកសារចុះឈ្មោះពាក់ព័ន្ធ ដោយដាក់ទៅក្នុងកញ្ចប់ " ក " ដែលត្រូវមានសរសេរសំគាល់ពីក្រៅនូវលេខកូដខេត្ត ក្រុង ឃុំ សង្កាត់ និងលេខកូដការិយាល័យបោះឆ្នោតនោះផង ។

៤.១៨.១ ស្មៀនឃុំ សង្កាត់ត្រូវធានាថា រាល់កញ្ចប់ " ក " នីមួយៗត្រូវបានរៀបចំវេចខ្ចប់ដាក់បញ្ជីបោះឆ្នោតដែលបានធ្វើបច្ចុប្បន្នភាព និងរាល់ឯកសារពាក់ព័ន្ធនឹងការចុះឈ្មោះបោះឆ្នោតនៃការិយាល័យបោះឆ្នោតនោះយ៉ាងត្រឹមត្រូវតាមការកំណត់ដូចខាងក្រោម ៖

៤.១៨.១.១ ស្រាមសំបុត្រដាក់បញ្ជីបោះឆ្នោត ដែលបានធ្វើបច្ចុប្បន្នភាពនៃការិយាល័យបោះឆ្នោតនីមួយៗក្នុងឃុំ សង្កាត់មួយច្បាប់ ដែលក្នុងនោះ រួមមានទាំងបញ្ជីបោះឆ្នោតបន្ថែមសម្រាប់ការិយាល័យបោះឆ្នោតពាក់ព័ន្ធផង ។

៤.១៨.១.២ ស្រាមសំបុត្រដាក់រួមបញ្ចូលគ្នា នូវ ៖
រាល់ទម្រង់បែបបទ ១០១៦ លុបឈ្មោះចេញពីបញ្ជីបោះឆ្នោតនៃការិយាល័យនោះ ចំពោះករណីអ្នកបោះឆ្នោតដែលស្លាប់ ឬបាត់បង់សិទ្ធិបោះឆ្នោត ឬផ្លាស់ទីលំនៅចេញ ឬគ្មានទីលំនៅអចិន្ត្រៃយ៍ឬបណ្តោះអាសន្នក្នុងឃុំ សង្កាត់ ។
រាល់ទម្រង់បែបបទ ១០១៧ លុបឈ្មោះចេញពីបញ្ជីបោះឆ្នោតនៃការិយាល័យនោះ ចំពោះករណីអ្នកបោះឆ្នោតបានសុំចុះឈ្មោះថ្មី ដោយប្តូរពីការិយាល័យបោះឆ្នោតមួយ ទៅការិយាល័យបោះឆ្នោតមួយទៀត នៅក្នុងឃុំ សង្កាត់ដដែល ។

រាល់ឯកសារភស្តុតាងពាក់ព័ន្ធនឹងទម្រង់ ១០១៦ និង ១០១៧ ។

៤.១៨.១.៣ ស្រាមសំបុត្រដាក់រាល់សេចក្តីសម្រេចរបស់ក្រុមប្រឹក្សាឃុំ សង្កាត់យល់ព្រមលើបណ្តឹងតវ៉ា (ទម្រង់បែបបទ ១២០៣) ដែលតម្រូវឱ្យស្មៀនឃុំ សង្កាត់ចុះឈ្មោះអ្នកប្តឹងតវ៉ាសុំចុះឈ្មោះ ទៅក្នុងបញ្ជីបោះឆ្នោតបន្ថែម នៃការិយាល័យបោះឆ្នោតពាក់ព័ន្ធ ។

៤.១៨.១.៤ ស្រាមសំបុត្រជាក់របាយការណ៍លទ្ធផល នៃការពិនិត្យបញ្ជីឈ្មោះ និងចុះឈ្មោះបោះឆ្នោតតាមការិយាល័យ (ទម្រង់បែបបទលេខ ១០១១) ចំនួនមួយ(១)ច្បាប់ ។

៤.១៨.២ ស្មៀនឃុំ សង្កាត់ត្រូវធានាថា មិនត្រូវឱ្យមាននៅសល់សម្ភារៈឯកសារណាមួយ ដូចចែងក្រោមចំណុច ៤.១៨.១ ខាងលើ ដែលត្រូវរក្ខេបមិនទាន់ដាក់ក្នុងកញ្ចប់ " ក " នីមួយៗនោះឡើយ ។ ស្មៀនឃុំ សង្កាត់ត្រូវធានាថា ៖

៤.១៨.២.១ សម្ភារៈឯកសារដូចចែងក្រោមចំណុច ៦.១៨.១ ខាងលើ ត្រូវបាន ដាក់ចូលក្នុងកញ្ចប់ " ក " និងបិទឱ្យជិតនៅចំពោះមុខជំនួយការ ស្មៀន សមាជិកក្រុមប្រឹក្សាដែលប្រចាំការពិនិត្យមើលការងារស្មៀន តំណាងគណបក្សនយោបាយ និងអ្នកសង្កេតការណ៍ ដែលមាន វត្តមាន ។

៤.១៨.២.២ របាយការណ៍លទ្ធផល នៃការពិនិត្យបញ្ជីឈ្មោះ និងចុះឈ្មោះបោះ ឆ្នោតតាមការិយាល័យ (ទម្រង់បែបបទលេខ ១០១១) ចំនួនពីរ (២)ច្បាប់ ត្រូវកិច្ចភ្ជាប់ទៅនឹងផ្នែកខាងក្រៅនៃកញ្ចប់ " ក " ។

៤.១៨.២.៣ កញ្ចប់ " ក " ដែលទើបបានបិទភ្ជិតរួច ត្រូវបានសរសេរសំគាល់ ដោយហ្វិតលុបមិនជ្រុះ នូវលេខកូដខេត្ត ក្រុង ឃុំ សង្កាត់ និងការិ យាល័យបោះឆ្នោតយ៉ាងត្រឹមត្រូវ នៅត្រង់ចន្លោះទំនេរនៅផ្នែកខាង ក្រៅនៃកញ្ចប់ " ក " ។

៤.១៨.២.៤ កញ្ចប់ " ក " ដែលបានដាក់បញ្ជីបោះឆ្នោត និងសម្ភារៈឯកសារចុះ ឈ្មោះនៃការិយាល័យបោះឆ្នោតនីមួយៗរួចហើយ ត្រូវបានថែរក្សា សុវត្ថិភាព មុនពេលផ្តល់ក្នុងកញ្ចប់ " ខ " ដើម្បីបញ្ជូនទៅ លេខាធិការដ្ឋានខេត្ត ក្រុងរៀបចំការបោះឆ្នោត ។

៤.១៨.៣ ស្មៀនឃុំ សង្កាត់ត្រូវធានាថា បន្ទាប់ពីកញ្ចប់ " ក " នៃការិយាល័យបោះឆ្នោត ទាំងអស់ក្នុងឃុំ សង្កាត់ ត្រូវបានផ្តល់ និងបិទភ្ជិតរួចរាល់ហើយ ត្រូវបន្តធ្វើ របាយការណ៍សរុបលទ្ធផលនៃការពិនិត្យបញ្ជីឈ្មោះ និងចុះឈ្មោះបោះឆ្នោតក្នុងឃុំ សង្កាត់ និងរៀបចំផ្តល់កញ្ចប់ " ក " ទាំងនោះ និងសម្ភារៈឯកសារពាក់ព័ន្ធ ដឹងការចុះឈ្មោះផ្សេងទៀត ទៅក្នុងកញ្ចប់ " ខ " ដើម្បីបញ្ជូនទៅលេខាធិការដ្ឋាន ខេត្ត ក្រុងរៀបចំការបោះឆ្នោត ។

៤.១៨.៤ ស្មៀនឃុំ សង្កាត់ត្រូវរក្សាទុកបញ្ជីបោះឆ្នោត ដែលបានធ្វើបច្ចុប្បន្នភាពរួចហើយ នៅសល់បី(៣)ច្បាប់ទៀត សម្រាប់បំរើការបិទផ្សាយបញ្ជីដំបូងពីរ(២)ច្បាប់ និង រក្សាទុកជាបញ្ជីបោះឆ្នោតជាបណ្តោះអាសន្នមួយ(១)ច្បាប់នៅសាលាឃុំ សង្កាត់ ។

ការបំពេញរបាយការណ៍សរុបលទ្ធផលនៃការពិនិត្យបញ្ជីឈ្មោះ និងចុះឈ្មោះបោះឆ្នោតក្នុងឃុំ សង្កាត់ និង ការចេញបញ្ជី " ក " ជាក់ក្នុងកញ្ចប់ " ខ " ដើម្បីបញ្ជូន និងប្រគល់ជូនលេខាធិការដ្ឋានខេត្ត ក្រុង ឡើងបំពេញការបោះឆ្នោត

ប្រការ៤.១៩ នៅពេលដែលដំណើរការនៃការដាក់ពាក្យ និង ការដោះស្រាយបណ្តឹងតវ៉ាទៅនឹងការបដិសេធការសុំចុះឈ្មោះបោះឆ្នោត នៅក្រុមប្រឹក្សាឃុំ សង្កាត់ ត្រូវបានបញ្ចប់ ស្មៀនឃុំ សង្កាត់ត្រូវធ្វើរបាយការណ៍សរុបលទ្ធផលនៃការពិនិត្យបញ្ជីឈ្មោះ និងចុះឈ្មោះបោះឆ្នោតក្នុងឃុំ សង្កាត់ ដោយផ្អែកលើរបាយការណ៍លទ្ធផលនៃការពិនិត្យបញ្ជីឈ្មោះ និងចុះឈ្មោះបោះឆ្នោតតាមការិយាល័យបោះឆ្នោតទាំងអស់ និងតួលេខមួយចំនួនទៀត ដែលទាក់ទងទៅនឹងចំនួនការិយាល័យបោះឆ្នោតសរុប និងចំនួនទម្រង់បែបបទចុះឈ្មោះបោះឆ្នោត/បង្កាន់ដៃបញ្ជាក់ការចុះឈ្មោះ ដែលបានទទួលសរុប បានប្រើប្រាស់ និងនៅសល់ ។

៤.១៩.១ ប្រសិនបើ គ្មានបណ្តឹងតវ៉ាត្រូវបានដាក់ប្តឹងទៅក្រុមប្រឹក្សាឃុំ សង្កាត់ ក្នុងរយៈពេលបី(៣)ថ្ងៃ បន្ទាប់ពីថ្ងៃបញ្ចប់ការពិនិត្យបញ្ជីឈ្មោះ និងចុះឈ្មោះបោះឆ្នោតទេ ស្មៀនឃុំ សង្កាត់ ត្រូវធ្វើរបាយការណ៍សរុបលទ្ធផល នៃការពិនិត្យបញ្ជីឈ្មោះ និងចុះឈ្មោះបោះឆ្នោតក្នុងឃុំ សង្កាត់ ឱ្យរួចរាល់ នៅមុនពេលត្រូវវេចខ្ចប់កញ្ចប់ " ក " ជាក់ក្នុងកញ្ចប់ " ខ " ។

៤.១៩.២ ប្រសិនបើ មានបណ្តឹងតវ៉ានឹងការបដិសេធការសុំចុះឈ្មោះបោះឆ្នោតមួយ ឬច្រើន ត្រូវបានដាក់ប្តឹងទៅក្រុមប្រឹក្សាឃុំ សង្កាត់ ស្មៀនឃុំ សង្កាត់ត្រូវធ្វើរបាយការណ៍សរុបលទ្ធផលនៃការពិនិត្យបញ្ជីឈ្មោះ និងចុះឈ្មោះបោះឆ្នោតក្នុងឃុំ សង្កាត់ បន្ទាប់ពីក្រុមប្រឹក្សាឃុំ សង្កាត់បានសំរេចដោះស្រាយបណ្តឹងចប់ និងនៅមុនពេលវេចខ្ចប់កញ្ចប់ " ក " ជាក់ក្នុងកញ្ចប់ " ខ " ។

៤.១៩.៣ ស្មៀនឃុំ សង្កាត់ ត្រូវបំពេញរបាយការណ៍សរុបលទ្ធផលនៃការពិនិត្យបញ្ជីឈ្មោះ និងចុះឈ្មោះបោះឆ្នោតក្នុងឃុំ សង្កាត់ ចំនួនបី(៣)ច្បាប់ ដោយប្រើទម្រង់បែបបទលេខ ១០១២ ។ របាយការណ៍នេះ ត្រូវមានបញ្ជាក់តួលេខលទ្ធផល ដែលបានមកពីការបូកសរុបបញ្ចូលគ្នា នូវតួលេខក្នុងរបាយការណ៍លទ្ធផលនៃការពិនិត្យបញ្ជីឈ្មោះ និងចុះឈ្មោះបោះឆ្នោតនៃការិយាល័យបោះឆ្នោតទាំងអស់ក្នុងឃុំ សង្កាត់

ដូចចែងក្នុងចំណុច ៤.១៧.៣ និងដែលបានចងក្រងទុកជាឯកសាររបស់ស្មៀន ឃុំ សង្កាត់ ដូចចែងក្នុងចំណុច ៤.១៧.៤.៣ ខាងលើ ។ របាយការណ៍រួម មានចំណុចសំខាន់ៗ ដូចខាងក្រោម ៖

៤.១៩.៣.១ លេខកូដ និងឈ្មោះទីតាំងការិយាល័យបោះឆ្នោត ឃុំ សង្កាត់ និងខេត្ត ក្រុង ។

៤.១៩.៣.២ ចំនួនការិយាល័យបោះឆ្នោតសរុបមុនចុះឈ្មោះ ចំនួនការិយាល័យ បិទមិនចុះឈ្មោះ និងចំនួនការិយាល័យបង្កើតថ្មី ។

៤.១៩.៣.៣ ចំនួន និងឈ្មោះទីតាំងការិយាល័យចុះឈ្មោះ ។

៤.១៩.៣.៤ ចំនួន និងឈ្មោះមន្ត្រីចុះឈ្មោះ (ស្មៀនឃុំ សង្កាត់ និងជំនួយការ ស្មៀន) ។

៤.១៩.៣.៥ រយៈពេលនៃការពិនិត្យបញ្ជីឈ្មោះ និងចុះឈ្មោះបោះឆ្នោត ។

៤.១៩.៣.៦ សរុបចំនួនឈ្មោះអ្នកបោះឆ្នោតមានក្នុងបញ្ជីបោះឆ្នោតចុងក្រោយ នៃ ការិយាល័យទាំងអស់ ។

៤.១៩.៣.៧ សរុបចំនួនឈ្មោះដែលបានលុបចេញពីបញ្ជីបោះឆ្នោតចុងក្រោយ នៃ ការិយាល័យទាំងអស់ ។

៤.១៩.៣.៨ សរុបចំនួនឈ្មោះដែលរក្សាទុកក្នុងបញ្ជីបោះឆ្នោតចុងក្រោយ នៃការិ យាល័យទាំងអស់ ។

៤.១៩.៣.៩ សរុបចំនួនឈ្មោះអ្នកចុះឈ្មោះថ្មីក្នុងបញ្ជីបោះឆ្នោតបន្ថែម នៃការិយា ល័យទាំងអស់ ។

៤.១៩.៣.១០ សរុបចំនួនអ្នកបោះឆ្នោតក្នុងបញ្ជីបោះឆ្នោត ដែលបានធ្វើបច្ចុប្បន្ន ភាពរួច នៃការិយាល័យទាំងអស់ក្នុងឃុំ សង្កាត់ ។

៤.១៩.៣.១១ ចំនួនទម្រង់បែបបទចុះឈ្មោះបោះឆ្នោត / បង្កាន់ដៃបញ្ជាក់ការចុះ ឈ្មោះសរុបដែលបានទទួលសម្រាប់ឃុំ សង្កាត់ ។

៤.១៩.៣.១២ សរុបចំនួនគល់សន្លឹកទម្រង់បែបបទចុះឈ្មោះបោះឆ្នោត / បង្កាន់ដៃ បញ្ជាក់ការចុះឈ្មោះដែលបានចេញសម្រាប់ការិយាល័យទាំងអស់ ។

៤.១៩.៣.១៣ ចំនួនទម្រង់បែបបទចុះឈ្មោះបោះឆ្នោត / បង្កាន់ដៃបញ្ជាក់ការចុះ ឈ្មោះ ដែលនៅសល់មិនទាន់ប្រើក្នុងឃុំ សង្កាត់ ។

៤.១៩.៣.១៤ សរុបចំនួនសេចក្តីសម្រេចបដិសេធការសុំចុះឈ្មោះបោះឆ្នោត ដែល បានចេញក្នុងឃុំ សង្កាត់ ។

៤.១៩.៣.១៥ ហត្ថលេខារបស់ស្មៀនឃុំ សង្កាត់ កាលបរិច្ឆេទ និងត្រាការិយា ល័យចុះឈ្មោះបោះឆ្នោត ។

៤.១៩.៤ របាយការណ៍សរុបលទ្ធផលនៃការពិនិត្យបញ្ជីឈ្មោះ និងចុះឈ្មោះបោះឆ្នោត ក្នុង ឃុំ សង្កាត់ (ទម្រង់បែបបទលេខ ១០១២) ទាំងបី(៣)ច្បាប់ ដែលស្ងៀន ឃុំ សង្កាត់បានបំពេញ ត្រូវចាត់ចែងប្រើប្រាស់ និងបញ្ជូន ដូចខាងក្រោម ៖

៤.១៩.៤.១ ច្រកស្រោមសំបុត្រដាក់ក្នុងកញ្ចប់ " ខ " ចំនួនពីរ(២)ច្បាប់ ដែលត្រូវធ្វើជូនលេខាធិការដ្ឋានខេត្ត ក្រុងរៀបចំការបោះឆ្នោត មួយ ច្បាប់ និងធ្វើជូន គជប មួយច្បាប់ ។

៤.១៩.៤.២ រក្សាទុកជាឯកសាររបស់ស្ងៀនឃុំ សង្កាត់ មួយច្បាប់ ។

៤.១៩.៥ នៅក្រោយពេលបានបំពេញរបាយការណ៍សរុបលទ្ធផល នៃការពិនិត្យបញ្ជីឈ្មោះ និងចុះឈ្មោះបោះឆ្នោតក្នុងឃុំ សង្កាត់រួចរាល់ ស្ងៀនឃុំ សង្កាត់ត្រូវរៀបចំវេច ខ្ចប់កញ្ចប់ " ក " ឬ/និង រាល់សម្ភារៈឯកសារពាក់ព័ន្ធនឹងការចុះឈ្មោះទាំងអស់ ដោយដាក់ក្នុងកញ្ចប់ " ខ " តាមចំនួនដែលអាចដាក់ឱ្យអស់កញ្ចប់ " ក " និង រាល់សម្ភារៈឯកសារទាំងនោះ ។

៤.១៩.៥.១ ស្ងៀនឃុំ សង្កាត់ត្រូវបំពេញលិខិតបញ្ជាក់ការវេចខ្ចប់ និងការបញ្ជូន កញ្ចប់ " ក " (ទម្រង់បែបបទលេខ ១០១៣) ចំនួនបួន(៥)ច្បាប់ សម្រាប់កញ្ចប់ " ខ " នីមួយៗដោយត្រូវបញ្ជាក់ចំនួនកញ្ចប់ " ក " ឬ/និងសម្ភារៈឯកសារចុះឈ្មោះ ដែលបានដាក់ក្នុងកញ្ចប់ " ខ " នោះ ។

៤.១៩.៥.២ ស្ងៀនឃុំ សង្កាត់ត្រូវចុះហត្ថលេខា កាលបរិច្ឆេទ និងបោះត្រា ការិយាល័យចុះឈ្មោះបោះឆ្នោត លើលិខិតបញ្ជាក់ការវេចខ្ចប់និងការ បញ្ជូនកញ្ចប់ " ក " (ទម្រង់បែបបទលេខ ១០១៣) ទាំងបួន (៥)ច្បាប់ដែលបានបំពេញ ។

៤.១៩.៥.៣ ស្ងៀនឃុំ សង្កាត់ត្រូវចែក និងបញ្ជូនលិខិតបញ្ជាក់ការវេចខ្ចប់ និងការបញ្ជូនកញ្ចប់ " ក " (ទម្រង់បែបបទលេខ ១០១៣) ដូច ខាងក្រោម ៖

- ច្រកពីរច្បាប់ក្នុងស្រោមសំបុត្រ ដាក់ក្នុងកញ្ចប់ " ខ " ។
- ដាក់មួយច្បាប់ ទៅក្នុងហោប៉ៅខាងក្រៅនៃកញ្ចប់ " ខ " ។
- ទុកមួយច្បាប់សម្រាប់ប្រើក្នុងការប្រគល់/ទទួលកញ្ចប់ " ខ " នៅលេខាធិការដ្ឋានខេត្ត ក្រុងរៀបចំការបោះឆ្នោត ហើយដែល ក្រោយមក ត្រូវរក្សាទុកជាឯកសាររបស់ស្ងៀនឃុំ សង្កាត់ ។

៤.១៩.៦ ស្មៀនឃុំ សង្កាត់ត្រូវធានាថា រាល់គល់សន្តិកទម្រង់បែបបទចុះឈ្មោះបោះឆ្នោត / បង្កាន់ដៃបញ្ជាក់ការចុះឈ្មោះ ដែលបានប្រើហើយ និងទម្រង់បែបបទនេះ ដែលនៅសល់មិនទាន់ប្រើសរុបក្នុងឃុំ សង្កាត់ ត្រូវដាក់ទៅក្នុងកញ្ចប់មួយដោយឡែក ដែលត្រៀមបំពេញស្រាប់ ដោយដាក់ភ្ជាប់ជាមួយនូវរបាយការណ៍ស្តីពីតុល្យភាពនៃការទទួលនិងការប្រើប្រាស់ទម្រង់បែបបទនេះផង ។ ក្នុងនោះស្មៀនឃុំ សង្កាត់ត្រូវ ៖

៤.១៩.៦.១ បំពេញរបាយការណ៍ស្តីពីតុល្យភាពនៃ ការទទួល និងការប្រើប្រាស់ ទម្រង់បែបបទចុះឈ្មោះ / បង្កាន់ដៃបញ្ជាក់ការចុះឈ្មោះបោះឆ្នោត ដោយប្រើទម្រង់បែបបទលេខ ១០២១ ចំនួនបី(៣)ច្បាប់ ។

៤.១៩.៦.២ ដាក់ក្នុងកញ្ចប់នូវ ៖

រាល់គល់សន្តិកទម្រង់បែបបទចុះឈ្មោះ / បង្កាន់ដៃបញ្ជាក់ការ ចុះឈ្មោះបោះឆ្នោត ដែលបានប្រើហើយ ក្នុងឃុំ សង្កាត់ ។
រាល់ទម្រង់បែបបទចុះឈ្មោះ / បង្កាន់ដៃបញ្ជាក់ការចុះឈ្មោះ បោះឆ្នោត ដែលនៅសល់មិនទាន់ប្រើសរុបក្នុងឃុំ សង្កាត់ ។
ស្រាមសំបុត្រដាក់របាយការណ៍ស្តីពីតុល្យភាពនៃការទទួល និង ការប្រើប្រាស់ទម្រង់បែបបទចុះឈ្មោះ / បង្កាន់ដៃបញ្ជាក់ការ ចុះឈ្មោះបោះឆ្នោត ដូចចែងក្នុងចំណុច ៤.១៩.៦.១ ចំនួន មួយ(១)ច្បាប់ ។

៤.១៩.៦.៣ កិច្ចភ្ជាប់របាយការណ៍ស្តីពីតុល្យភាពនៃការទទួល និងការប្រើប្រាស់ ទម្រង់បែបបទចុះឈ្មោះ / បង្កាន់ដៃបញ្ជាក់ការចុះឈ្មោះបោះឆ្នោត ដូចចែងក្នុងចំណុច ៤.១៩.៦.១ ចំនួនមួយ(១)ច្បាប់ទៅនឹងផ្នែក ខាងក្រៅនៃកញ្ចប់ និងរក្សាទុកមួយច្បាប់ជាឯកសារ ។

៤.១៩.៦.៤ សរសេរសំគាល់លេខកូដឃុំ សង្កាត់នៅលើផ្នែកខាងក្រៅនៃកញ្ចប់ នេះផង ។

៤.១៩.៧ ស្មៀនឃុំ សង្កាត់ត្រូវចាត់ចែងវេចខ្ចប់កញ្ចប់ " ក " ឬ/និង រាល់សម្ភារៈឯកសារ ពាក់ព័ន្ធនឹងការចុះឈ្មោះទាំងអស់ ដោយដាក់ក្នុងកញ្ចប់ " ខ " តាមចំនួនដែល អាចដាក់ឱ្យអស់កញ្ចប់ " ក " និងរាល់សម្ភារៈឯកសារទាំងនោះ ។ ស្មៀនឃុំ សង្កាត់ត្រូវរៀបចំវេចខ្ចប់ដាក់ក្នុងកញ្ចប់ " ខ " ទី១ ដូចខាងក្រោម ៖

- ៤.១៩.៧.១ កញ្ចប់ដាក់គល់សន្លឹកទម្រង់បែបបទចុះឈ្មោះបោះឆ្នោត / បង្កាន់ដៃ
បញ្ជាក់ការចុះឈ្មោះ ដែលបានប្រើហើយ និងទម្រង់បែបបទនេះ
ដែលនៅសល់មិនទាន់ប្រើទាំងអស់ក្នុងឃុំ សង្កាត់ ។
- ៤.១៩.៧.២ ស្រាមសំបុត្រដាក់របាយការណ៍សរុបលទ្ធផល នៃ ការពិនិត្យបញ្ជី
ឈ្មោះ និងចុះឈ្មោះបោះឆ្នោត (ទម្រង់បែបបទលេខ ១០១២)
ចំនួនពីរ(២)ច្បាប់ ។
- ៤.១៩.៧.៣ ស្រាមសំបុត្រដាក់ទម្រង់បែបបទលុបឈ្មោះ ចេញពីបញ្ជីបោះឆ្នោត
នៃឃុំ សង្កាត់ផ្សេង (ទម្រង់បែបបទលេខ ១០១៧ ដែលប្រើសម្រាប់
អ្នកផ្លាស់ទីលំនៅចូលក្នុងឃុំ សង្កាត់) និងបញ្ជីស្រង់ឈ្មោះស្នូនត្រូវ
លុបចេញពីបញ្ជីបោះឆ្នោត ដែលមានការបញ្ជាក់ឯកភាពពីក្រុមប្រឹក្សា
ឃុំ សង្កាត់ ។
- ៤.១៩.៧.៤ ស្រាមសំបុត្រដាក់ រាល់សេចក្តីសំរេចបដិសេធការសុំចុះឈ្មោះបោះ
ឆ្នោត (ទម្រង់បែបបទលេខ ១០០៩) ។
- ៤.១៩.៧.៥ ស្រាមសំបុត្រដាក់រាល់សេចក្តីសម្រេចរបស់ក្រុមប្រឹក្សាឃុំ សង្កាត់
បដិសេធបណ្តឹងតវ៉ាសុំចុះឈ្មោះបោះឆ្នោត (ទម្រង់បែបបទលេខ
១២០៣) ។
- ៤.១៩.៧.៦ ស្រាមសំបុត្រដាក់រាល់បណ្តឹងតវ៉ា និងការបដិសេធការសុំចុះឈ្មោះ
(ទម្រង់លេខ ១២០២) ដែលដាក់នៅក្រោយពេលកំណត់ ។
- ៤.១៩.៧.៧ ស្រាមសំបុត្រដាក់លិខិតបញ្ជាក់ការវេចខ្ចប់ និងបញ្ជូនសំភារៈឯកសារ
ពិនិត្យបញ្ជីឈ្មោះ និងចុះឈ្មោះបោះឆ្នោត (ទម្រង់បែបបទលេខ
១០១៣) ចំនួនពីរ(២)ច្បាប់ ។

៤.១៩.៨ កញ្ចប់ " ខ " ទី២ និង កញ្ចប់ " ខ " បន្តបន្ទាប់ តាមចំនួនចាំបាច់ ដែលត្រូវ
រៀបចំដាក់កញ្ចប់ " ក " នៃការិយាល័យទាំងអស់ក្នុងឃុំ សង្កាត់ និងស្រាម
សំបុត្រដាក់ឯកសារពាក់ព័ន្ធ ដូចខាងក្រោម ៖

- ៤.១៩.៨.១ កញ្ចប់ " ក " តាមចំនួនដែលអាចដាក់បាន ក្នុងកញ្ចប់ " ខ "
នីមួយៗ ។ កញ្ចប់ " ក " ដែលត្រូវដាក់ក្នុងកញ្ចប់ " ខ " តែមួយ
ត្រូវតែបានរៀបចំតាមលេខរៀងជាប់គ្នា និងតាមលំដាប់លំដោយ ។
- ៤.១៩.៨.២ ស្រាមសំបុត្រដាក់លិខិតបញ្ជាក់ការវេចខ្ចប់ និងបញ្ជូនកញ្ចប់ " ក "
(ទម្រង់បែបបទលេខ ១០១៣) ចំនួនពីរ(២)ច្បាប់ ។

៤.១៩.៩ ស្មៀនឃុំ សង្កាត់ត្រូវធានាថា មិនត្រូវឱ្យមាននៅសល់សម្ភារៈឯកសារណាមួយ ដូចចែងក្រោមចំណុច ៤.១៩.៧ ឬ ៤.១៩.៨ ខាងលើ ដែលត្រូវភ្លេចមិន ទាន់ដាក់ក្នុងកញ្ចប់ " ខ " នីមួយៗនោះឡើយ ។ កញ្ចប់ " ខ " ដែលបាន ចងភ្និតរួចហើយ អាចនឹងបើកឡើងវិញបាន តែក្នុងពេលបំពេញភារកិច្ចត្រួតពិនិត្យ ការទទួលសម្ភារៈឯកសារនៅលេខាធិការដ្ឋានខេត្ត ក្រុងរៀបចំការបោះឆ្នោត និងនៅ មជ្ឈមណ្ឌលកំពូទ័រនៃ គជប ប៉ុណ្ណោះ ។ ស្មៀនឃុំ សង្កាត់ ត្រូវធានាថា ៖

៤.១៩.៩.១ សម្ភារៈឯកសារដូចចែងក្រោមចំណុច ៤.១៩.៧ ខាងលើ ត្រូវបាន ដាក់ចូលក្នុងកញ្ចប់ " ខ " ទី១ ហើយសម្ភារៈឯកសារដូចចែង ក្រោមចំណុច ៤.១៩.៨ ខាងលើ ត្រូវបានដាក់ចូលក្នុងកញ្ចប់ " ខ " ទី២ និងកញ្ចប់ " ខ " បន្តបន្ទាប់ រួចត្រូវចងភ្និត នៅចំពោះមុខ ជំនួយការស្មៀន សមាជិកក្រុមប្រឹក្សា ដែលប្រចាំការពិនិត្យមើល ការងារស្មៀន តំណាងគណបក្សនយោបាយ និងអ្នកសង្កេតការណ៍ ដែលមានវត្តមាន ។

៤.១៩.៩.២ ចំពោះឃុំ សង្កាត់ដែលមានការិយាល័យបោះឆ្នោតតិច អាចប្រើកញ្ចប់ " ខ " តែមួយសម្រាប់ដាក់សម្ភារៈឯកសារទាំងអស់ ដូចបានចែង ក្នុងចំណុច ៤.១៩.៧ និង ៤.១៩.៨ ខាងលើ រួមបញ្ចូលគ្នា ។

៤.១៩.៩.៣ លិខិតបញ្ជាក់ការវេចខ្ចប់ និងការបញ្ជូនកញ្ចប់ " ក " (ទម្រង់ បែបបទលេខ ១០១៣) ចំនួនមួយ(១)ច្បាប់ ត្រូវដាក់ក្នុងហោប៉ៅ ខាងក្រៅនៃកញ្ចប់ " ខ " ។

៤.១៩.៩.៤ កញ្ចប់ " ខ " នីមួយៗដែលទើបបានបិទភ្និតរួច ត្រូវបានសរសេរ សំគាល់ដោយហ្វីតលុបមិនជ្រុះនូវលេខកូដខេត្ត ក្រុង និងឃុំ សង្កាត់ យ៉ាងត្រឹមត្រូវ នៅត្រង់ចន្លោះទំនេរនៅផ្នែកខាងលើហោប៉ៅខាងក្រៅ នៃកញ្ចប់ " ខ " ។

៤.១៩.៩.៥ កញ្ចប់ " ខ " ដែលបានវេចខ្ចប់ត្រឹមត្រូវរួចហើយ ត្រូវតែបាន ការពារ និងថែរក្សាសុវត្ថិភាព នៅមុនពេល និងក្នុងពេលបញ្ជូនទៅ លេខាធិការដ្ឋានខេត្ត ក្រុងរៀបចំការបោះឆ្នោត ។

៤.១៩.១០ ស្មៀនឃុំ សង្កាត់ត្រូវទទួលបន្ទុកការបញ្ជូន និងប្រគល់កញ្ចប់ " ខ " ដោយផ្ទាល់ ទៅលេខាធិការដ្ឋានខេត្ត ក្រុងរៀបចំការបោះឆ្នោត ។ ទន្ទឹមនឹងនេះ មន្ត្រីលេខា ធិការដ្ឋានខេត្ត ក្រុងរៀបចំការបោះឆ្នោត អាចចាត់មន្ត្រីរបស់ខ្លួនឱ្យចុះត្រួតពិនិត្យ

និងទទួលយកកញ្ចប់ " ខ " នៅតាមឃុំ សង្កាត់ក៏បាន ។ នៅក្នុងរាល់ការប្រគល់ទទួលកញ្ចប់ " ខ " ស្ងៀនឃុំ សង្កាត់ ត្រូវធានាថា មន្ត្រីទទួលបន្ទុកការទទួលឯកសារ នៃលេខាធិការដ្ឋានខេត្ត ក្រុងរៀបចំការបោះឆ្នោតបានចុះហត្ថលេខាលើលិខិតបញ្ជាក់ការវេចខ្ចប់ និងបញ្ជូនកញ្ចប់ " ខ " (ទម្រង់បែបបទលេខ ១០១៣) ទាំងបួន(៤)ច្បាប់ ដូចចែងក្នុងចំណុច ៤.១៩.៥.៣ ដើម្បីបញ្ជាក់ថា មន្ត្រីនោះបានទទួលមែន និងប្រគល់មួយច្បាប់មកឱ្យស្ងៀនឃុំ សង្កាត់វិញ ។

៤.១៩.១១ នៅចុងបញ្ចប់នៃការពិនិត្យបញ្ជីឈ្មោះ និងចុះឈ្មោះបោះឆ្នោត ស្ងៀនឃុំ សង្កាត់ ត្រូវប្រគល់សម្ភារៈឧបករណ៍បំរើការពិនិត្យបញ្ជីឈ្មោះ និងចុះឈ្មោះបោះឆ្នោតនៅសល់ ដូចជា កេសសង្កសី (សំបកហិបបរិក្ខារ)... មក គជប តាមរយៈលេខាធិការដ្ឋានខេត្ត ក្រុងរៀបចំការបោះឆ្នោត ស្របពេលនឹងការបញ្ជូន និងការប្រគល់កញ្ចប់ " ខ " ដែរ ។ ដោយឡែក សម្ភារៈឧបករណ៍ផ្សេងទៀតដូចជា វិទ្យុទាក់ទង គ្រឿងបរិក្ខារវិទ្យុទាក់ទង ត្រា តាំប៉ុង ទម្រង់បែបបទ និងសំភារៈផ្សេងទៀត ដែលកំណត់ជាក់ស្តែងដោយ គជប ត្រូវតែរក្សាទុកនៅនឹងស្ងៀនឃុំ សង្កាត់ សម្រាប់ប្រើប្រាស់រហូតដល់ពេលបញ្ចប់ការធ្វើរបាយការណ៍ ស្តីពីការកែតម្រូវលើបញ្ជីបោះឆ្នោតដំបូង ទើបបញ្ជូនមក គជប តាមក្រោយ ។

៤.១៩.១២ សម្រាប់ឆ្នាំដែលមានការរៀបចំការបោះឆ្នោត ស្ងៀនឃុំ សង្កាត់ត្រូវប្រគល់ជូន គយ/សប នៅពេលដែលត្រូវបានតែងតាំង នូវរាល់ឯកសារឬ/និងទម្រង់បែបបទផ្សេងៗដែលនៅសល់ ហើយដែលអាចប្រើប្រាស់បន្ត នៅក្នុងដំណើរការបន្ទាប់ពីបញ្ចប់ការពិនិត្យបញ្ជីឈ្មោះ និងចុះឈ្មោះបោះឆ្នោត ។

៤.១៩.១៣ តំណាងគណបក្សនយោបាយ និង អ្នកសង្កេតការណ៍ក្នុងដំណើរការនៃការពិនិត្យបញ្ជីឈ្មោះ និងចុះឈ្មោះអ្នកបោះឆ្នោត ប្រចាំឃុំ សង្កាត់នីមួយៗ អាចរួមដំណើរសង្កេតមើល និងអាចធ្វើជាសាក្សីក្នុងការប្រគល់ទទួលកញ្ចប់ " ខ " និងសម្ភារៈឯកសារខាងលើ ។

ការវាយតម្លៃការងារជំនួយការស្នើរសុំ ឃុំ សង្កាត់

ប្រការ ៤.២០ គជប ត្រូវតែងតាំងក្រុមត្រួតពិនិត្យប្រសិទ្ធភាពការងារមួយក្រុម ឬច្រើនក្រុម ដើម្បីចុះទៅត្រួតពិនិត្យនៅតាមខេត្ត ក្រុងនានា ដើម្បីធានាថា បទបញ្ជា និងនីតិវិធីរបស់ គជប ត្រូវបានគោរព ហើយដំណើរការនៃការពិនិត្យបញ្ជីឈ្មោះ និង ចុះឈ្មោះបោះឆ្នោតបានប្រព្រឹត្តទៅដោយសេរី

និងត្រឹមត្រូវ ។ គឺជា ត្រូវដំណើរការផងដែរ នូវការវាយតម្លៃចំពោះជំនួយការស្មៀន ដែល ជាមន្ត្រីចុះឈ្មោះបោះឆ្នោត ។

៤.២០.១ ក្រុមត្រួតពិនិត្យប្រសិទ្ធភាពការងារត្រូវចុះត្រួតពិនិត្យ តាមការិយាល័យចុះឈ្មោះបោះ ឆ្នោតមួយចំនួនក្នុងឃុំ សង្កាត់ផ្សេងៗគ្នានៃខេត្ត ក្រុង ដែលបានកំណត់ដោយ គឺជា ព្រមទាំងត្រួតពិនិត្យប្រសិទ្ធភាពការងារនៃការវេចខ្ចប់បញ្ជូន និងការប្រគល់ ទទួលសម្ភារៈឯកសារនៃការពិនិត្យបញ្ជីឈ្មោះ និងចុះឈ្មោះបោះឆ្នោតរបស់ស្មៀន ឃុំ សង្កាត់ និងលេខាធិការដ្ឋានខេត្ត ក្រុងរៀបចំការបោះឆ្នោត ។

៤.២០.១.១ ក្រុមត្រួតពិនិត្យប្រសិទ្ធភាពការងារ ត្រូវជូនយោបល់ទៅក្រុមប្រឹក្សា ឃុំ សង្កាត់ ឬ/និង ស្មៀនឃុំ សង្កាត់ និងមន្ត្រីលេខាធិការដ្ឋាន ខេត្ត ក្រុងរៀបចំការបោះឆ្នោត នូវកំហុសឆ្គងដែលក្រុមត្រួតពិនិត្យ បានរកឃើញ និងផ្តល់ការណែនាំសមស្របដល់ពួកគាត់ ។

៤.២០.១.២ នៅកន្លែង ដែលក្រុមត្រួតពិនិត្យប្រសិទ្ធភាពការងារបានរកឃើញថា ប្រការណាមួយនៃបទបញ្ជា និងនីតិវិធីរបស់ គឺជា មិនត្រូវបានគេ គោរពអនុវត្តតាម ក្រុមប្រឹក្សាឃុំ សង្កាត់ ឬ/និង ស្មៀនឃុំ សង្កាត់ និងមន្ត្រីលេខាធិការដ្ឋានខេត្ត ក្រុងរៀបចំការបោះឆ្នោតត្រូវទទួលខុស ត្រូវអនុវត្តតាមការណែនាំរបស់ក្រុមត្រួតពិនិត្យប្រសិទ្ធភាពការងារ ។

៤.២០.១.៣ ក្រុមត្រួតពិនិត្យប្រសិទ្ធភាពការងារត្រូវរាយការណ៍ផ្ទាល់ទៅ គឺជា ។

៤.២០.២ មន្ត្រីលេខាធិការដ្ឋានខេត្ត ក្រុងរៀបចំការបោះឆ្នោត ត្រូវតាមដានក្តាប់ជាប់សភាព ការណ៍រួម និងរាល់ហេតុការណ៍ដែលអាចកើតមានឡើង ក្នុងអំឡុងពេលនៃការ ពិនិត្យបញ្ជីឈ្មោះ និងចុះឈ្មោះបោះឆ្នោតនៅតាមឃុំ សង្កាត់នីមួយៗ ហើយត្រូវ រាយការណ៍ជាប្រចាំ និងជាបន្ទាន់ អំពីករណីដែលត្រូវសុំយោបល់ណែនាំ ឬ ស្នើសុំការដោះស្រាយពី គឺជា ដើម្បី គឺជា មានវិធានការដោះស្រាយបានទាន់ ពេលវេលា ។ ក្នុងនេះ មន្ត្រីលេខាធិការដ្ឋានខេត្ត ក្រុងរៀបចំការបោះឆ្នោត ត្រូវ យកចិត្តទុកដាក់បញ្ហាមួយចំនួន ដូចខាងក្រោម ៖

៤.២០.២.១ ស្ថានភាពនៃការប្រើប្រាស់សម្ភារៈឯកសារបំរើការចុះឈ្មោះបោះឆ្នោត ជាពិសេស ចំពោះឃុំ សង្កាត់ដែលជួបប្រទះការខ្វះសម្ភារៈឯកសារ ដែលនាំឱ្យរាំងស្ទះដល់ការចុះឈ្មោះបោះឆ្នោត ។

៤.២០.២.២ ស្ថានភាព និងរបាយការណ៍ស្តីពីការរំលោភច្បាប់ ការរំលោភបទ បញ្ហា និងនីតិវិធីរបស់ គឺជា ទាក់ទងនឹងការពិនិត្យបញ្ជីឈ្មោះនិង ចុះឈ្មោះបោះឆ្នោត ។

៤.២០.២.៣ ស្ថានភាព និងរបាយការណ៍ស្តីពីការគំរាមកំហែង អំពើល្មើសច្បាប់ និងការរំលោភបំពានផ្សេងទៀត ដែលអាចកើតមានក្នុងពេលពិនិត្យ បញ្ជីឈ្មោះ និងចុះឈ្មោះបោះឆ្នោត ។

៤.២០.២.៤ ភាពមិនប្រក្រតីធានាក្នុងការពិនិត្យបញ្ជីឈ្មោះ និងចុះឈ្មោះបោះឆ្នោត ប្រសិនបើមាន ។

៤.២០.២.៥ សភាពការណ៍សន្តិសុខ ក្នុងអំឡុងពេលនៃការពិនិត្យបញ្ជីឈ្មោះ និង ចុះឈ្មោះបោះឆ្នោត ។

៤.២០.២.៦ សំណើសុំយោបល់ណែនាំ/និងសំណើសុំការដោះស្រាយផ្សេងៗ ។

៤.២០.៣ មន្ត្រីលេខាធិការដ្ឋានខេត្ត ក្រុងរៀបចំការបោះឆ្នោតត្រូវរាយការណ៍អំពីសភាពការណ៍ រួម និងរាល់ហេតុការណ៍ដែលអាចកើតមានឡើង ក្នុងអំឡុងពេលនៃការពិនិត្យបញ្ជី ឈ្មោះ និងចុះឈ្មោះបោះឆ្នោតជូន គណប ឱ្យបានឆាប់រហ័ស ដោយប្រើបណ្តាញ វិទ្យុទាក់ទងរវាង គណប ខេត្ត ក្រុង និងឃុំ សង្កាត់ ឬតាមរយៈមធ្យោបាយ បញ្ជូនព័ត៌មានផ្សេងទៀត ។

៤.២០.៤ គណប ត្រូវធានាថា នៅពេលបញ្ចប់ការពិនិត្យបញ្ជីឈ្មោះ និងចុះឈ្មោះបោះឆ្នោត មន្ត្រីលេខាធិការដ្ឋានរៀបចំការបោះឆ្នោតខេត្ត ក្រុងបានសហការជាមួយក្រុមប្រឹក្សា ឃុំ សង្កាត់ ធ្វើការវាយតម្លៃចំពោះជំនួយការស្មៀន ។

៤.២០.៥ មន្ត្រីលេខាធិការដ្ឋានខេត្ត ក្រុងរៀបចំការបោះឆ្នោត ឬ សមាជិកក្រុមប្រឹក្សាឃុំ សង្កាត់រូបណា ដែលជាប់សាច់ញាតិជាមួយនិងជំនួយការស្មៀន ដែលជាមន្ត្រីចុះ ឈ្មោះបោះឆ្នោត មិនត្រូវបានអនុញ្ញាតឱ្យចូលរួមក្នុងការវាយតម្លៃចំពោះជំនួយការ ស្មៀននោះឡើយ ។

៤.២០.៦ ក្រុមប្រឹក្សាឃុំ សង្កាត់ត្រូវទទួលខុសត្រូវធ្វើកំណត់ហេតុសង្ខេបវាយតម្លៃជំនួយការ ស្មៀន ដែលជាមន្ត្រីចុះឈ្មោះបោះឆ្នោតម្នាក់ៗ ដោយផ្អែកលើការទទួលខុសត្រូវ និងភារកិច្ចរៀងខ្លួន ដូចបានកំណត់ក្នុងចំណុច ៤.៤.៣ នៃបទបញ្ជា និង នីតិវិធី របស់ គណប និងផ្អែកលើកត្តាមួយចំនួនដូចខាងក្រោម ៖

៤.២០.៦.១ បានចូលរួមវគ្គបណ្តុះបណ្តាល ។

៤.២០.៦.២ បានឆ្លងកាត់ការធ្វើតេស្ត ពេលចប់វគ្គបណ្តុះបណ្តាល ។

- ៤.២០.៦.៣ មានវត្តមានជាប្រចាំក្នុងរយៈពេលការពិនិត្យបញ្ជីឈ្មោះ និងចុះឈ្មោះបោះឆ្នោត ។
 - ៤.២០.៦.៤ មានលទ្ធភាពក្នុងការបំពេញទម្រង់បែបបទ ។
 - ៤.២០.៦.៥ មានសមត្ថភាពបំពេញការងារតាមការបង្គាប់របស់ស្មៀនឃុំ សង្កាត់ ។
 - ៤.២០.៦.៦ មានសមត្ថភាពបំពេញការងារជាមន្ត្រីចុះឈ្មោះបោះឆ្នោត ។
 - ៤.២០.៦.៧ មានលទ្ធភាពកត់ត្រា និងធ្វើតុល្យការលទ្ធផលការងារប្រចាំថ្ងៃ ។
 - ៤.២០.៦.៨ មានគោលជំហរអព្យាក្រឹតក្នុងការពិនិត្យបញ្ជីឈ្មោះ និងចុះឈ្មោះបោះឆ្នោត ។
 - ៤.២០.៦.៩ មានចំណេះដឹងក្នុងការអនុវត្តបទបញ្ជា និងនីតិវិធីរបស់ គជប ។
 - ៤.២០.៦.១០ មាន ឬគ្មានបណ្តឹងពីស្មៀនឃុំ សង្កាត់ ឬជំនួយការស្មៀនជំនែ ។
 - ៤.២០.៦.១១ មាន ឬគ្មានបណ្តឹងពីប្រជាពលរដ្ឋ ។
 - ៤.២០.៦.១២ អាកប្បកិរិយាជាមន្ត្រីចុះឈ្មោះបោះឆ្នោត និង រូបភាពស្តង់ទ្រីងជាទូទៅ ។
 - ៤.២០.៦.១៣ យោបល់របស់ក្រុមត្រួតពិនិត្យប្រសិទ្ធភាពការងារនៃ គជប ចំពោះជំនួយការស្មៀន ដែលជាមន្ត្រីចុះឈ្មោះបោះឆ្នោតណាម្នាក់ ប្រសិនបើមាន ។
- ៤.២០.៧ ផ្នែកតាមការវាយតម្លៃខាងលើ ក្រុមប្រឹក្សាឃុំ សង្កាត់ត្រូវធានាថា លទ្ធផលនៃការវាយតម្លៃជារដ្ឋមាន ឬអវិជ្ជមានសម្រាប់ជំនួយការស្មៀន ដែលជាមន្ត្រីចុះឈ្មោះបោះឆ្នោត គឺជាកត្តាកំណត់លក្ខណសម្បត្តិរបស់សាមីខ្លួនម្នាក់ៗ ។ ក្នុងនោះ ក្រុមប្រឹក្សាឃុំ សង្កាត់ ត្រូវ ៖
- ៤.២០.៧.១ ចុះហត្ថលេខាលើកំណត់ហេតុវាយតម្លៃដូចចែងក្នុងប្រការ ៤.២០.៦ ខាងលើ ដោយមេឃុំ ចៅសង្កាត់ ឬជំនែ ចៅសង្កាត់រង ឬសមាជិកក្រុមប្រឹក្សាឃុំ សង្កាត់ដែលដឹកនាំការប្រជុំវាយតម្លៃនោះ ។
 - ៤.២០.៧.២ ធ្វើកំណត់ហេតុវាយតម្លៃជំនួយការស្មៀនមួយច្បាប់ ជូន គជប តាមរយៈលេខាធិការដ្ឋានខេត្ត ក្រុងរៀបចំការបោះឆ្នោត ។
 - ៤.២០.៧.៣ រក្សាទុកជាឯកសារមួយច្បាប់ ។

ការដាក់ពាក្យបណ្តឹងតវ៉ា និងការបើកសវនាការរបស់ គជប ដោះស្រាយលើបណ្តឹងតវ៉ានិងសេចក្តីសម្រេចបដិសេធរបស់ក្រុមប្រឹក្សាឃុំ សង្កាត់

ប្រការ ៤.២១ អ្នកប្តឹងតវ៉ាសុំចុះឈ្មោះបោះឆ្នោតដែលត្រូវបានក្រុមប្រឹក្សាឃុំ សង្កាត់ប្រជុំសម្រេចជាសាធារណៈបដិសេធលើបណ្តឹងតវ៉ា ដូចចែងក្នុងចំណុច ៤.១៦.៨ ឬតំណាងមានសិទ្ធិប្តឹងតវ៉ាទៅនឹង

សេចក្តីសម្រេចបដិសេធនោះទៅ គឺជប ក្នុងរយៈពេលយ៉ាងយូរៗ(៥)ថ្ងៃ បន្ទាប់ពីថ្ងៃបាន ទទួលសេចក្តីសម្រេចបដិសេធលើបណ្តឹងតវ៉ា ។

៤.២១.១ អ្នកប្តឹងតវ៉ាសុំចុះឈ្មោះបោះឆ្នោត ឬតំណាង ដែលមានបំណងប្តឹងតវ៉ាទៅនឹង សេចក្តីសម្រេចបដិសេធរបស់ក្រុមប្រឹក្សាយុវ សង្កាត់ ត្រូវបំពេញពាក្យបណ្តឹងតវ៉ា (ទម្រង់បែបបទលេខ ១២០២) ចំនួនពីរ(២)ច្បាប់ រួចដាក់ពាក្យបណ្តឹងនេះ នៅ គជប (ការិយាល័យទទួលនិងដោះស្រាយបណ្តឹង នៃនាយកដ្ឋានសេវាកម្ម ច្បាប់ និងវិវាទកម្ម) ។

៤.២១.២ អ្នកប្តឹងតវ៉ាសុំចុះឈ្មោះបោះឆ្នោត ដែលត្រូវបានក្រុមប្រឹក្សាយុវ សង្កាត់ប្រជុំសម្រេច ជាសាធារណៈបដិសេធលើបណ្តឹងតវ៉ារបស់គាត់ និង បានទទួលទម្រង់បែបបទ សម្រាប់ប្តឹងតវ៉ារួចហើយ ដូចដែលក្នុងចំណុច ៤.១៦.៨ ខាងលើ ប៉ុន្តែមិនបាន មកដាក់ពាក្យបណ្តឹងតវ៉ានៅ គជប តាមពេលវេលាកំណត់ ដូចដែលក្នុងប្រការ ៤.២១ ខាងលើ ត្រូវបានចាត់ទុកថា មិនប្តឹងតវ៉ា ។

៤.២១.៣ ប្រសិនបើ អ្នកប្តឹងតវ៉ា ឬតំណាងបានមកដាក់ពាក្យបណ្តឹងរបស់ខ្លួន ប៉ុន្តែមិន ទាន់ពេលវេលា តាមការកំណត់ដូចបានបញ្ជាក់ក្នុងប្រការ ៤.២១ ខាងលើ មន្ត្រីនាយកដ្ឋានសេវាកម្មច្បាប់ដែលបានប្រគល់សិទ្ធិ ត្រូវសរសេរលើពាក្យបណ្តឹង គ្រប់ច្បាប់ថា “ ពាក្យបណ្តឹងបានទទួលក្រោយថ្ងៃកំណត់នៅថ្ងៃទី (កាលបរិច្ឆេទ នៃការទទួលពាក្យបណ្តឹង) ” ។ បន្ទាប់មក ត្រូវប្រគល់ត្រឡប់ទៅអ្នកប្តឹងតវ៉ា ឬតំណាងវិញនូវពាក្យបណ្តឹងតវ៉ាមួយច្បាប់ ហើយត្រូវរក្សាទុកមួយច្បាប់ជាឯកសារ នៅនាយកដ្ឋានសេវាកម្មច្បាប់ និងវិវាទកម្មនៃ គជប ។

៤.២១.៤ បន្ទាប់ពីការពិនិត្យបញ្ជីឈ្មោះនិងចុះឈ្មោះបោះឆ្នោតបានចាប់ផ្តើមដំណើរការ គជប ត្រូវធានាថា រាល់បណ្តឹងតវ៉ានិងសេចក្តីសម្រេចបដិសេធលើបណ្តឹងតវ៉ា របស់ក្រុម ប្រឹក្សាយុវ សង្កាត់ ត្រូវបាន គជប បើកសវនាការសម្រេច ក្នុងអំឡុងពេល យ៉ាងយូរៗ(៥)ថ្ងៃ បន្ទាប់ពីថ្ងៃបានទទួលពាក្យបណ្តឹងតវ៉ាទាំងនោះ ។

៤.២១.៤.១ ដើម្បីបង្កលក្ខណសម្បត្តិសម្រាប់ការបើកសវនាការរបស់ គជប ក្នុង ការដោះស្រាយលើបណ្តឹងតវ៉ា នាយកដ្ឋានសេវាកម្មច្បាប់ត្រូវប្រមូល ផ្តុំរាល់ទម្រង់បែបបទបដិសេធការសុំចុះឈ្មោះបោះឆ្នោត របស់ស្មៀន និងសេចក្តីសម្រេចបដិសេធលើពាក្យបណ្តឹងតវ៉ា របស់ក្រុមប្រឹក្សាយុវ សង្កាត់ដែលពាក់ព័ន្ធនឹងពាក្យបណ្តឹងតវ៉ា ហើយដែលត្រូវបានផ្ញើជូន គជប ដោយឡែកក្តី ឬ តាមការបញ្ជូនកញ្ចប់ " ខ " និងកញ្ចប់ " គ " ក្តី ។

៤.២១.៤.២ នៅពេលទទួលពាក្យបណ្តឹងតវ៉ា មន្ត្រីនាយកដ្ឋានសេវាកម្មច្បាប់ និង វិវាទកម្មដែលបានប្រគល់សិទ្ធិ ត្រូវបំពេញលើពាក្យបណ្តឹងតវ៉ាទាំងពីរ (២) ច្បាប់ នូវពេលវេលា និងកាលបរិច្ឆេទនៃការទទួលពាក្យបណ្តឹង រួចប្រគល់ជូនអ្នកប្តឹងតវ៉ាឬតំណាងមួយច្បាប់ និងត្រូវជំរាបគាត់ថា ពេលវេលា កាលបរិច្ឆេទ និង ទីកន្លែងដែលនឹងត្រូវបើកសវនាការ ដោះស្រាយបណ្តឹងតវ៉ា នឹងជូនដំណឹងជាក្រោយក្នុងរយៈពេលយ៉ាង តិចពីរ(២)ថ្ងៃ មុនថ្ងៃបើកសវនាការ ។

៤.២១.៤.៣ មន្ត្រីនាយកដ្ឋានសេវាកម្មច្បាប់ដែលបានប្រគល់សិទ្ធិ ត្រូវថតចម្លង ពាក្យបណ្តឹងតវ៉ាដែលបានទទួលនោះចំនួនបី(៣)ច្បាប់បន្ថែម ដែល ក្នុងនោះ ត្រូវរក្សាទុកច្បាប់ចម្លងមួយច្បាប់ជាឯកសារនៅនាយកដ្ឋាន សេវាកម្មច្បាប់ បិទផ្សាយជាសេចក្តីជូនដំណឹងមួយច្បាប់ និងត្រៀម ពាក្យបណ្តឹងពីរច្បាប់ទៀត សម្រាប់ត្រៀមប្រើប្រាស់ ក្នុងសវនាការ របស់ គជប ។

៤.២១.៥ លក្ខណៈវិនិច្ឆ័យដែល គជប ត្រូវប្រកាន់យកជាមូលដ្ឋានសម្រាប់ធ្វើការសំរេចលើ បណ្តឹងតវ៉ាទៅនឹងសេចក្តីសំរេចបដិសេធការសុំចុះឈ្មោះបោះឆ្នោត គឺមានលក្ខណៈ ដូចគ្នានឹងលក្ខណៈវិនិច្ឆ័យមានសិទ្ធិចុះឈ្មោះបោះឆ្នោត និងមូលហេតុសម្រាប់ការ បដិសេធការចុះឈ្មោះបោះឆ្នោត ដែលបានចែងក្នុងច្បាប់បោះឆ្នោត និងបទបញ្ជា និងនីតិវិធីរបស់ គជប ។

៤.២១.៦ ក្នុងពេលបើកសវនាការជាសាធារណៈរបស់ គជប អ្នកប្តឹងតវ៉ា ឬ តំណាងមាន សិទ្ធិបង្ហាញភស្តុតាងជាឯកសារផ្សេងៗ ប្រសិនបើមាន ដែលបញ្ជាក់អំពីភាពមាន សិទ្ធិចុះឈ្មោះបោះឆ្នោតរបស់អ្នកប្តឹងតវ៉ាសុំចុះឈ្មោះស្របតាមច្បាប់ និងបទបញ្ជា និងនីតិវិធីរបស់ គជប ។

៤.២១.៧ ក្នុងករណី គជប សម្រេចបដិសេធលើបណ្តឹងតវ៉ា ប្រធានក្រុមប្រឹក្សាជំនុំជំរះនៃ អង្គសវនាការ ត្រូវ ៖

៤.២១.៧.១ ចារបដិសេធ ចុះហត្ថលេខា និងកាលបរិច្ឆេទលើបណ្តឹងតវ៉ានោះ រួចប្រគល់ឱ្យអ្នកប្តឹងតវ៉ា ឬតំណាងមួយច្បាប់ និងរក្សាទុកជាឯកសារ មួយច្បាប់ ។

៤.២១.៧.២ ចាត់ចែងឱ្យបំពេញសេចក្តីសម្រេចបដិសេធលើបណ្តឹងតវ៉ា (ទម្រង់
បែបបទលេខ ១២០៣) ចំនួនបី(៣)ច្បាប់ ដោយបញ្ជាក់ច្បាស់ពី
មូលហេតុ នៃការបដិសេធនោះផង ។

៤.២១.៧.៣ ចុះហត្ថលេខា កាលបរិច្ឆេទ និងបោះត្រា គណប លើសេចក្តីសម្រេច
ដែលបានបំពេញ រួចប្រគល់ឱ្យអ្នកប្តឹងតវ៉ា ឬតំណាងមួយច្បាប់
ធ្វើជូនក្រុមប្រឹក្សាធម្មនុញ្ញមួយច្បាប់ និង រក្សាទុកជាឯកសារមួយ
ច្បាប់ ។

៤.២១.៧.៤ ប្រគល់ឱ្យអ្នកប្តឹងតវ៉ា ឬតំណាង នូវទម្រង់បែបបទលេខ ១២០២
ចំនួនពីរ(២)ច្បាប់ តាមសំណើសុំ សម្រាប់បំពេញពាក្យបណ្តឹងតវ៉ា
ទៅនឹងសេចក្តីសម្រេចបដិសេធលើបណ្តឹងតវ៉ារបស់ គណប ទៅក្រុម
ប្រឹក្សាធម្មនុញ្ញ និងជម្រាបគាត់ថា គាត់មានសិទ្ធិប្តឹងតវ៉ា អំពីករណី
នេះ ទៅក្រុមប្រឹក្សាធម្មនុញ្ញ យ៉ាងយូរៗប្រាំ(៥)ថ្ងៃ បន្ទាប់ពីថ្ងៃបាន
ទទួលសេចក្តីសម្រេចបដិសេធលើបណ្តឹងតវ៉ា ។

៤.២១.៨ ក្នុងករណី គណប សម្រេចយល់ព្រមលើបណ្តឹងតវ៉ា ប្រធានក្រុមប្រឹក្សាជំនុំជម្រះនៃ
អង្គសវនាការ ត្រូវ ៖

៤.២១.៨.១ ចេញយល់ព្រម ចុះហត្ថលេខា និងកាលបរិច្ឆេទលើបណ្តឹងតវ៉ានោះ
រួចប្រគល់ឱ្យអ្នកប្តឹងតវ៉ា ឬ តំណាងមួយច្បាប់ និងរក្សាទុកជា
ឯកសារមួយច្បាប់ ។

៤.២១.៨.២ ចាត់ចែងឱ្យបំពេញសេចក្តីសម្រេចយល់ព្រមលើបណ្តឹងតវ៉ា (ទម្រង់
បែបបទលេខ ១២០៣) ជាបី (០៣)ច្បាប់ ។

៤.២១.៨.៣ ចុះហត្ថលេខា កាលបរិច្ឆេទ និងបោះត្រា គណប លើសេចក្តីសម្រេច
ដែលបានបំពេញ រួចប្រគល់ឱ្យអ្នកប្តឹងតវ៉ា ឬតំណាងមួយច្បាប់
រក្សាទុកជាឯកសារមួយច្បាប់ និង

៤.២១.៨.៤ ធ្វើជូនឬ/និងជូនដំណឹងទៅក្រុមប្រឹក្សាយុំ សង្កាត់នូវសេចក្តីសម្រេច
យល់ព្រមលើបណ្តឹងតវ៉ា (ទម្រង់បែបបទលេខ ១២០៣) មួយ
ច្បាប់ ដើម្បីណែនាំឱ្យស្ងៀមយុំ សង្កាត់ចុះឈ្មោះអ្នកសុំចុះឈ្មោះ
ដែលស្ងៀមបានបដិសេធពីមុននោះ តាមនីតិវិធី សម្រាប់ការចុះឈ្មោះ
បោះឆ្នោត ដូចចែងក្នុងបទបញ្ជា និងនីតិវិធីរបស់ គណប ។

៤.២១.៩ ផ្អែកតាមសេចក្តីសម្រេចសវនាការរបស់ គណៈប្រតិភូ យល់ព្រមតាមពាក្យបណ្តឹងតវ៉ា ដូចចែងក្រោមចំណុច ៤.២១.៨ ខាងលើ ក្រុមប្រឹក្សាយុំ សង្កាត់ត្រូវណែនាំ ស្មៀនឃុំ សង្កាត់ឱ្យចុះឈ្មោះបោះឆ្នោត ជូនអ្នកប្តឹងតវ៉ាសុំចុះឈ្មោះបោះឆ្នោត ។ ស្មៀនឃុំ សង្កាត់ ត្រូវ ៖

៤.២១.៩.១ ណាត់ជាមួយអ្នកប្តឹងតវ៉ាសុំចុះឈ្មោះជាមុន អំពីទីកន្លែង កាល បរិច្ឆេទ និងពេលវេលា ដើម្បីទៅចុះឈ្មោះបោះឆ្នោត ដោយផ្អែក តាមសេចក្តីសម្រេចសវនាការរបស់ គណៈប្រតិភូ ។

៤.២១.៩.២ បំពេញឈ្មោះអ្នកប្តឹងតវ៉ាសុំចុះឈ្មោះបោះឆ្នោត និងទិន្នន័យពាក់ព័ន្ធ លើទម្រង់បែបបទចុះឈ្មោះបោះឆ្នោត / បង្កាន់ដៃបញ្ជាក់ការចុះឈ្មោះ នៅផ្នែកទាំងពីរ ដូចចែងក្នុងជំហានទី៦ ក្នុងប្រការ ៤.១១ ខាង លើ ។

៤.២១.៩.៣ ហែកផ្នែកបង្កាន់ដៃបញ្ជាក់ការចុះឈ្មោះបោះឆ្នោត រួចប្រគល់ជូនអ្នក ប្តឹងតវ៉ាសុំចុះឈ្មោះបោះឆ្នោត និងរំលឹកគាត់អំពីលេខកូដ និងឈ្មោះ ទីតាំងការិយាល័យបោះឆ្នោត ដែលមាននៅក្នុងបង្កាន់ដៃស្រាវ ។

៤.២១.៩.៤ សរសេរបំពេញឈ្មោះនិងទិន្នន័យនៃអ្នកប្តឹងតវ៉ាសុំចុះឈ្មោះ នៅក្នុង បញ្ជីបោះឆ្នោតបន្ថែមនៃការិយាល័យបោះឆ្នោតពាក់ព័ន្ធ ដោយយោង តាមគល់សន្លឹកទម្រង់បែបបទចុះឈ្មោះបោះឆ្នោត / បង្កាន់ដៃបញ្ជាក់ ការចុះឈ្មោះ ។

៤.២១.៩.៥ រក្សាទុកសេចក្តីសម្រេចរបស់ គណៈប្រតិភូ យល់ព្រមលើបណ្តឹងតវ៉ា (ទម្រង់បែបបទលេខ ១២០៣) ដូចចែងក្នុងចំណុច ៤.២១.៨.៤ ជាឯកសាររបស់ឃុំ សង្កាត់ ។

៤.២១.១០ គណៈប្រតិភូ ត្រូវធានាថា រាល់សេចក្តីសម្រេចយល់ព្រមតាមពាក្យបណ្តឹងតវ៉ា ដូចចែង ក្រោមចំណុច ៤.២១.៨ ខាងលើ ត្រូវតែបានជូនដំណឹងតាមរយៈទូរសារ ឬ វិទ្យុទាក់ទង ហើយត្រូវផ្ញើច្បាប់ដើមនៃសេចក្តីសម្រេចនេះ ដោយអមជាមួយនូវ ទម្រង់បែបបទចុះឈ្មោះបោះឆ្នោត / បង្កាន់ដៃបញ្ជាក់ការចុះឈ្មោះ មួយសន្លឹក ជូន ក្រុមប្រឹក្សាយុំ សង្កាត់ តាមរយៈលេខាធិការដ្ឋានខេត្ត ក្រុងរៀបចំការបោះឆ្នោត ឱ្យបានឆាប់រហ័ស តាមដែលអាចធ្វើបាន ។

៤.២១.១១ ស្មៀនឃុំ សង្កាត់ ត្រូវធានាថា គល់សន្លឹកទម្រង់បែបបទចុះឈ្មោះបោះឆ្នោត / បង្កាន់ដៃបញ្ជាក់ការចុះឈ្មោះ ដូចបានចែងក្នុងចំណុច ៤.២១.៩.២ និងបញ្ជីបោះ ឆ្នោតបន្ថែម ដូចចែងក្នុងចំណុច ៤.២១.៩.៤ ខាងលើ ត្រូវតែបានផ្ញើជូន គណៈប្រតិភូ តាមរយៈលេខាធិការដ្ឋានខេត្ត ក្រុងរៀបចំការបោះឆ្នោត ។

ការដាក់ពាក្យបណ្តឹងតវ៉ានឹងសេចក្តីសម្រេចបដិសេធរបស់ គជប និងសវនាការជាសាធារណៈរបស់ក្រុមប្រឹក្សាធម្មនុញ្ញដោះស្រាយបណ្តឹងតវ៉ា

ប្រការ ៤.២២ អ្នកប្តឹងតវ៉ាសុំចុះឈ្មោះបោះឆ្នោត ដែលត្រូវបានសវនាការរបស់ គជប សម្រេចបដិសេធលើបណ្តឹងតវ៉ា ដូចចែងក្នុងចំណុច ៤.២១.៧ ឬតំណាងមានសិទ្ធិប្តឹងតវ៉ាទៅនឹងសេចក្តីសម្រេចបដិសេធនោះទៅក្រុមប្រឹក្សាធម្មនុញ្ញ ក្នុងរយៈពេលយ៉ាងយូរៗ (៥) ថ្ងៃ បន្ទាប់ពីថ្ងៃបានទទួលសេចក្តីសម្រេចបដិសេធលើបណ្តឹងតវ៉ា ។

៤.២២.១ អ្នកប្តឹងតវ៉ាសុំចុះឈ្មោះបោះឆ្នោត ឬ តំណាង ដែលមានបំណងប្តឹងតវ៉ាទៅនឹងសេចក្តីសម្រេចបដិសេធរបស់ គជប ត្រូវបំពេញពាក្យបណ្តឹងតវ៉ា (ទម្រង់បែបបទលេខ ១២០២) ចំនួនពីរ(២)ច្បាប់ រួចដាក់ពាក្យបណ្តឹងនេះ នៅក្រុមប្រឹក្សាធម្មនុញ្ញ ។

៤.២២.២ អ្នកប្តឹងតវ៉ាសុំចុះឈ្មោះបោះឆ្នោត ដែលត្រូវបានសវនាការរបស់ គជប សម្រេចបដិសេធលើបណ្តឹងតវ៉ារបស់គាត់ និងបានទទួលទម្រង់បែបបទសម្រាប់ប្តឹងតវ៉ារួចហើយ ដូចចែងក្នុងចំណុច ៤.២១.៧ ខាងលើ ប៉ុន្តែមិនបានមកដាក់ពាក្យប្តឹងតវ៉ានៅក្រុមប្រឹក្សាធម្មនុញ្ញ តាមពេលវេលាកំណត់ ដូចចែងក្នុងប្រការ ៤.២២ ខាងលើ ត្រូវបានចាត់ទុកថា មិនប្តឹងតវ៉ា ។

៤.២២.៣ បន្ទាប់ពីការពិនិត្យបញ្ជីឈ្មោះនិងចុះឈ្មោះបោះឆ្នោតបានចាប់ផ្តើមដំណើរការ ក្រុមប្រឹក្សាធម្មនុញ្ញនឹងដោះស្រាយរាល់បណ្តឹងតវ៉ានឹងសេចក្តីសម្រេចរបស់ គជប ដែលបានបដិសេធលើបណ្តឹងតវ៉ា ដោយបើកសវនាការជាសាធារណៈសម្រេចក្នុងអំឡុងពេលយ៉ាងយូរដប់ (១០) ថ្ងៃ បន្ទាប់ពីថ្ងៃបានទទួលពាក្យបណ្តឹងតវ៉ាទាំងនោះ អនុលោមតាមមាត្រា ៦២ថ្មី នៃច្បាប់បោះឆ្នោត ។

៤.២២.៤ ក្នុងពេលបើកសវនាការជាសាធារណៈរបស់ក្រុមប្រឹក្សាធម្មនុញ្ញ អ្នកប្តឹងតវ៉ា ឬ តំណាងមានសិទ្ធិបង្ហាញភស្តុតាងជាឯកសារផ្សេងៗ ប្រសិនបើមាន ដែលបញ្ជាក់អំពីភាពមានសិទ្ធិចុះឈ្មោះបោះឆ្នោតរបស់អ្នកប្តឹងតវ៉ាសុំចុះឈ្មោះ ស្របតាមច្បាប់និងបទបញ្ជា និងនីតិវិធីរបស់ គជប ។

៤.២២.៥ ក្រុមប្រឹក្សាធម្មនុញ្ញអនុវត្តការទទួលពាក្យបណ្តឹងតវ៉ា និងការដោះស្រាយបណ្តឹងតវ៉ាក្រោមនីតិវិធីរបស់ខ្លួន រួចជូនដំណឹងទៅ គជប អំពីសេចក្តីសម្រេចរបស់ខ្លួន ។

៤.២២.៦ ក្នុងករណី ក្រុមប្រឹក្សាធម្មនុញ្ញសម្រេចបដិសេធលើបណ្តឹងតវ៉ា ក្រុមប្រឹក្សាធម្មនុញ្ញ នឹង ៖

៤.២២.៦.១ ចេញសេចក្តីសម្រេចបដិសេធបណ្តឹងតវ៉ា ដោយបញ្ជាក់ច្បាស់ពីមូលហេតុនៃការបដិសេធនោះ និងបញ្ជាក់ថា សេចក្តីសំរេចនេះជាសេចក្តីសំរេចចុងក្រោយ ។

៤.២២.៦.២ ប្រគល់ ឬ ធ្វើសេចក្តីសម្រេចបដិសេធបណ្តឹងតវ៉ា ជូនអ្នកប្តឹងតវ៉ា ឬតំណាងមួយច្បាប់ ។

៤.២២.៦.៣ ធ្វើសេចក្តីសម្រេចបដិសេធបណ្តឹងតវ៉ាជូន គណប មួយច្បាប់ ។

៤.២២.៧ ក្នុងករណី ក្រុមប្រឹក្សាធម្មនុញ្ញសម្រេចយល់ព្រមតាមបណ្តឹងតវ៉ា ក្រុមប្រឹក្សាធម្មនុញ្ញ នឹង ៖

៦.២២.៧.១ ចេញសេចក្តីសម្រេចយល់ព្រមតាមបណ្តឹងតវ៉ា អនុញ្ញាតឱ្យចុះឈ្មោះបោះឆ្នោតជូនអ្នកប្តឹងតវ៉ាសុំចុះឈ្មោះ ។

៦.២២.៧.២ ប្រគល់ ឬធ្វើសេចក្តីសម្រេចយល់ព្រមបណ្តឹងតវ៉ា ជូនអ្នកប្តឹងតវ៉ា ឬតំណាងមួយច្បាប់ ។

៦.២២.៧.៣ ធ្វើសេចក្តីសម្រេចយល់ព្រមតាមបណ្តឹងតវ៉ាជូន គណប មួយច្បាប់ ។

៤.២២.៨ ផ្អែកតាមសេចក្តីសម្រេចសវនាការរបស់ក្រុមប្រឹក្សាធម្មនុញ្ញ យល់ព្រមតាមពាក្យបណ្តឹងតវ៉ា ដូចចែងក្រោមចំណុច ៤.២២.៧ ខាងលើ គណប ត្រូវណែនាំទៅក្រុមប្រឹក្សាយុ សង្កាត់ឱ្យបង្គាប់ស្មៀនយុំ សង្កាត់ឱ្យចុះឈ្មោះបោះឆ្នោត ជូនអ្នកប្តឹងតវ៉ាសុំចុះឈ្មោះបោះឆ្នោត ។ ស្មៀនយុំ សង្កាត់ ត្រូវ ៖

៤.២២.៨.១ ណាត់ជាមួយអ្នកប្តឹងតវ៉ាសុំចុះឈ្មោះជាមុន អំពីទីកន្លែង កាលបរិច្ឆេទ និងពេលវេលា ដើម្បីទៅចុះឈ្មោះបោះឆ្នោត ដោយផ្អែកតាមសេចក្តីសំរេចសវនាការរបស់ក្រុមប្រឹក្សាធម្មនុញ្ញ ។

៤.២២.៨.២ បំពេញឈ្មោះអ្នកប្តឹងតវ៉ាសុំចុះឈ្មោះបោះឆ្នោត និងទិន្នន័យពាក់ព័ន្ធលើទម្រង់បែបបទចុះឈ្មោះបោះឆ្នោត / បង្កាន់ដៃបញ្ជាក់ការចុះឈ្មោះនៅផ្នែកទាំងពីរដូចចែងក្នុងជំហានទី៦ ក្នុងប្រការ ៤.១១ ខាងលើ ។

៤.២២.៨.៣ ហែកផ្នែកបង្កាន់ដៃបញ្ជាក់ការចុះឈ្មោះបោះឆ្នោត រួចប្រគល់ជូនអ្នកប្តឹងតវ៉ាសុំចុះឈ្មោះបោះឆ្នោត និងរំលឹកគាត់អំពីលេខនិងឈ្មោះទីតាំងការិយាល័យបោះឆ្នោត ដែលមាននៅក្នុងបង្កាន់ដៃស្រាប់ ។

៤.២២.៨.៤ សរសេរចំពេញឈ្មោះនិងទិន្នន័យនៃអ្នកប្តឹងតវ៉ាសុំចុះឈ្មោះ នៅក្នុង បញ្ជីបោះឆ្នោតបន្ថែមនៃការិយាល័យបោះឆ្នោតពាក់ព័ន្ធ ដោយយោង តាមគល់សន្លឹកទម្រង់បែបបទចុះឈ្មោះបោះឆ្នោត / បង្កាន់ដៃបញ្ជាក់ ការចុះឈ្មោះ ។

៤.២២.៨.៥ រក្សាទុកសេចក្តីសម្រេចរបស់ក្រុមប្រឹក្សាធម្មនុញ្ញដែលបានយល់ព្រម លើបណ្តឹងតវ៉ា ជាឯកសាររបស់ឃុំ សង្កាត់ ។

៤.២២.៩ គណប ត្រូវធានាថា រាល់សេចក្តីសម្រេចរបស់ក្រុមប្រឹក្សាធម្មនុញ្ញ ដែលបានយល់ ព្រមតាមពាក្យបណ្តឹងតវ៉ា ដូចចែងក្នុងចំណុច ៤.២២.៧ ខាងលើ ត្រូវតែ បានជូនដំណឹងតាមរយៈទូរសារ ឬវិទ្យុទាក់ទង ហើយត្រូវធ្វើច្បាប់ដើមនៃសេចក្តី សំរេចនេះ ដោយអមជាមួយនូវទម្រង់បែបបទចុះឈ្មោះបោះឆ្នោត / បង្កាន់ដៃ បញ្ជាក់ការចុះឈ្មោះមួយសន្លឹក ជូនក្រុមប្រឹក្សា / ស្នៀនឃុំ សង្កាត់ តាមរយៈ លេខាធិការដ្ឋានខេត្ត ក្រុងរៀបចំការបោះឆ្នោត ឱ្យបានឆាប់រហ័សតាម ដែលអាច ធ្វើបាន ។

៤.២២.៩.១ បន្ទាប់ពីបានចុះឈ្មោះអ្នកប្តឹងតវ៉ាសុំចុះឈ្មោះបោះឆ្នោត យោងតាម សេចក្តីសម្រេចរបស់ក្រុមប្រឹក្សាធម្មនុញ្ញរួចហើយ គណប ត្រូវធ្វើបញ្ជី បោះឆ្នោតនៃការិយាល័យបោះឆ្នោតពាក់ព័ន្ធ ដែលបានកែប្រែហើយ មួយច្បាប់ ជូនក្រុមប្រឹក្សាធម្មនុញ្ញ ។

៤.២២.១០ ស្នៀនឃុំ សង្កាត់ ត្រូវធានាថា គល់សន្លឹកទម្រង់បែបបទចុះឈ្មោះបោះឆ្នោត / បង្កាន់ដៃបញ្ជាក់ការចុះឈ្មោះ ដូចបានចែងក្នុងចំណុច ៤.២២.៨.២ និងបញ្ជីបោះ ឆ្នោតបន្ថែម ដូចចែងក្នុងចំណុច ៤.២២.៨.៤ ខាងលើ ត្រូវតែបានធ្វើជាបន្ទាន់ ជូន គណប តាមរយៈលេខាធិការដ្ឋានខេត្ត ក្រុងរៀបចំការបោះឆ្នោត ។

កាក្រួតពិនិត្យ និងការវេចខ្ចប់កញ្ចប់ " ខ " នៅលេខាធិការដ្ឋានខេត្ត ក្រុងរៀបចំការបោះឆ្នោត ដើម្បីបញ្ជូនទៅមជ្ឈមណ្ឌលកុំព្យូទ័រនៃ គណប

ប្រការ៤.២៣ នៅក្នុងការប្រគល់/ទទួលកញ្ចប់ " ខ " ពីស្នៀនឃុំ សង្កាត់ ដូចចែងក្នុងចំណុច ៤.១៩.១០ មន្ត្រីលេខាធិការដ្ឋានខេត្ត ក្រុងរៀបចំការបោះឆ្នោត ត្រូវត្រួតពិនិត្យថា កញ្ចប់ " ខ " ទាំងឡាយ មិនត្រូវបានគេរុះរើឡើយ ។ នៅចំពោះមុខស្នៀនឃុំ សង្កាត់ពាក់ព័ន្ធ មន្ត្រីលេខាធិការដ្ឋានខេត្ត ក្រុងរៀបចំការបោះឆ្នោត ត្រូវត្រួតពិនិត្យឱ្យប្រាកដថា កញ្ចប់ " ខ " នីមួយៗមានផ្ទុកកញ្ចប់

" ក " ឬ/និងកញ្ចប់ដាក់ទម្រង់បែបបទចុះឈ្មោះ/បង្កាន់ដៃបញ្ជាក់ការចុះឈ្មោះបោះឆ្នោត ឬ/និង ស្រាមសំបុត្រដាក់ទម្រង់បែបបទផ្សេងទៀតគ្រប់ចំនួន ។ បន្ទាប់មក មន្ត្រីលេខាធិការដ្ឋានខេត្ត ក្រុងរៀបចំការបោះឆ្នោតត្រូវចាត់ចែងវេចខ្ចប់កញ្ចប់ " ខ " ឡើងវិញ តាមលំដាប់ដដែល ដូច ដែលស្នើឈ្នួល សង្កាត់បានធ្វើនៅឈ្នួល សង្កាត់ រួចត្រូវវេចខ្ចប់កញ្ចប់ " ខ " ដាក់ទៅក្នុងកញ្ចប់ " គ " ដើម្បីបញ្ជូន និងប្រគល់ទៅឱ្យមជ្ឈមណ្ឌលកុំព្យូទ័រនៃ គជប ។

៤.២៣.១ ក្នុងការត្រួតពិនិត្យ ប្រសិនបើ មន្ត្រីលេខាធិការដ្ឋានខេត្ត ក្រុងរៀបចំការបោះឆ្នោត មិនឃើញមានកញ្ចប់ " ខ " ណាមួយត្រូវបានគេរុះរើទេ ត្រូវបន្តការត្រួតពិនិត្យ ដោយការបើកកញ្ចប់ " ខ " ម្តងមួយៗ ដើម្បីផ្ទៀងផ្ទាត់ចំនួនកញ្ចប់ " ក " ឬ/និងកញ្ចប់ដាក់ទម្រង់បែបបទចុះឈ្មោះ / បង្កាន់ដៃបញ្ជាក់ការចុះឈ្មោះបោះឆ្នោត ឬ/និង ស្រាមសំបុត្រដាក់ទម្រង់បែបបទផ្សេងទៀត ដែលមានក្នុងកញ្ចប់ " ខ " នោះ ។

៤.២៣.២ មន្ត្រីលេខាធិការដ្ឋានខេត្តក្រុងរៀបចំការបោះឆ្នោតត្រូវបើកកញ្ចប់ " ខ " ម្តងមួយៗ រហូតដល់អស់កញ្ចប់ " ខ " នៃឈ្នួល សង្កាត់ពាក់ព័ន្ធដើម្បីផ្ទៀងផ្ទាត់កញ្ចប់ " ក " ឬ/និង កញ្ចប់ដាក់ទម្រង់បែបបទចុះឈ្មោះ / បង្កាន់ដៃបញ្ជាក់ការចុះឈ្មោះបោះឆ្នោត ឬ/និង ស្រាមសំបុត្រដាក់ទម្រង់បែបបទផ្សេងទៀត ដែលមាននៅខាងក្នុង យ៉ាងម៉ត់ចត់ ដោយផ្អែកលើលិខិតបញ្ជាក់ការវេចខ្ចប់ និងការបញ្ជូនកញ្ចប់ " ក " (ទម្រង់បែបបទលេខ ១០១៣) ដែលដាក់ក្នុងហោប៉ៅក្រៅនៃកញ្ចប់ " ខ " ។ ប្រសិនបើគ្មានកញ្ចប់ " ក " ឬ/និងកញ្ចប់ដាក់ទម្រង់បែបបទចុះឈ្មោះ / បង្កាន់ដៃ បញ្ជាក់ការចុះឈ្មោះបោះឆ្នោតណាមួយត្រូវបានគេរុះរើទេ មន្ត្រីលេខាធិការដ្ឋានខេត្ត ក្រុងរៀបចំការបោះឆ្នោតត្រូវ ៖

៤.២៣.២.១ ត្រាន់តែពិនិត្យ និងរាប់ចំនួនកញ្ចប់ " ក " ឬ/និងកញ្ចប់ដាក់ទម្រង់ បែបបទចុះឈ្មោះ / បង្កាន់ដៃបញ្ជាក់ការចុះឈ្មោះបោះឆ្នោត ឬ ស្រាមសំបុត្រដាក់ទម្រង់បែបបទផ្សេងៗទៀតប៉ុណ្ណោះ ដោយមិន ចាំបាច់បើកកញ្ចប់ " ក " ឬ កញ្ចប់សម្ភារៈឯកសារទាំងនោះ ដើម្បី ធ្វើការផ្ទៀងផ្ទាត់ឡើងវិញទេ ។

៤.២៣.២.២ ដកយករបាយការណ៍លទ្ធផលនៃការពិនិត្យបញ្ជីឈ្មោះ និងចុះឈ្មោះ បោះឆ្នោតមួយច្បាប់ក្នុងចំណោមពីរច្បាប់ ដែលមានកិបភ្ជាប់នៅនឹង ផ្នែកខាងក្រៅនៃកញ្ចប់ " ក " ដើម្បីប្រើសម្រាប់ផ្ទៀងផ្ទាត់ និងចង ក្រង ទុកជាឯកសារ ។

៤.២៣.២.៣ ជកយកលិខិតបញ្ជាក់ការវេចខ្ចប់និងការបញ្ជូនកញ្ចប់ " ក " (ទម្រង់
បែបបទលេខ ១០១៣) ដែលមានក្នុងស្រោមសំបុត្រ ក្នុងកញ្ចប់
" ខ " ពីរ(២)ច្បាប់ មានក្នុងហោប៉ៅខាងក្រៅនៃកញ្ចប់ " ខ "
មួយ(១)ច្បាប់ និងយកមួយច្បាប់ទៀតពីស្បៀនឃុំ សង្កាត់ រួចចុះ
ហត្ថលេខា កាលបរិច្ឆេទ និងបោះត្រា ហើយប្រគល់មួយ(១)ច្បាប់
ជូនស្បៀនឃុំ សង្កាត់វិញ ដើម្បីបញ្ជាក់ថាបានទទួលមែន ។

៤.២៣.២.៤ រៀបចំដាក់កញ្ចប់ " ក " ឬ/និងកញ្ចប់ដាក់ទម្រង់បែបបទចុះឈ្មោះ
/ បង្កាន់ដៃបញ្ជាក់ការចុះឈ្មោះបោះឆ្នោត ឬ ស្រោមសំបុត្រដាក់
ទម្រង់បែបបទផ្សេងទៀតទៅក្នុងកញ្ចប់ " ខ " ដដែលវិញ រួចច្រក
លិខិតបញ្ជាក់ការវេចខ្ចប់ និងការបញ្ជូនកញ្ចប់ " ក " (ទម្រង់
បែបបទលេខ ១០១៣) មួយ(១)ច្បាប់ ក្នុងស្រោមសំបុត្រដាក់
ទៅក្នុងកញ្ចប់ " ខ " និងដាក់មួយ(១)ច្បាប់ទៀតទៅក្នុងហោប៉ៅ
ខាងក្រៅនៃកញ្ចប់ " ខ " ។

៤.២៣.២.៥ ចងភ្លិតកញ្ចប់ " ខ " រួចរក្សាទុកម្តុំនៅកន្លែងមានសុវត្ថិភាពសម្រាប់
ត្រៀមវេចខ្ចប់ក្នុងកញ្ចប់ " គ " ដើម្បីបញ្ជូនទៅ គជប ។

៤.២៣.៣ ក្នុងការត្រួតពិនិត្យ ប្រសិនបើ មន្ត្រីលេខាធិការដ្ឋានខេត្ត ក្រុងរៀបចំការបោះឆ្នោត
រកឃើញថា មានកញ្ចប់ " ខ " ណាមួយត្រូវបានគេរុះរើ ស្បៀនឃុំ សង្កាត់
ដែលបានបញ្ជូន និងប្រគល់កញ្ចប់ " ខ " ពាក់ព័ន្ធ នឹងត្រូវបានស្នើឱ្យបកស្រាយ
បំភ្លឺករណីនេះ ។

៤.២៣.៤ ប្រសិនបើ ក្នុងការត្រួតពិនិត្យដូចចែងក្នុងចំណុច ៤.២៣.២ ខាងលើ មានភស្តុតាង
បញ្ជាក់ថា មានកញ្ចប់ " ក " ណាមួយ ឬកញ្ចប់ដាក់ទម្រង់បែបបទចុះឈ្មោះ
/បង្កាន់ដៃចុះឈ្មោះបោះឆ្នោត នៅក្នុងកញ្ចប់ " ខ " ត្រូវបានគេរុះរើ មន្ត្រីលេខា
ធិការដ្ឋានខេត្ត ក្រុងរៀបចំការបោះឆ្នោតត្រូវ ៖

៤.២៣.៤.១ បើកកញ្ចប់ " ក " ដែលមានការរុះរើនោះ និងផ្ទៀងផ្ទាត់សម្ភារៈ
ឯកសារមាននៅខាងក្នុងយ៉ាងម៉ត់ចត់ ទៅនឹងរបាយការណ៍លទ្ធផល
នៃការពិនិត្យបញ្ជីឈ្មោះ និងចុះឈ្មោះបោះឆ្នោតតាមការិយាល័យបោះ
ឆ្នោត (ទម្រង់បែបបទលេខ ១០១១) ដែលមាននៅខាងក្នុង
កញ្ចប់ " ក " និងមានកិបភ្ជាប់នៅផ្នែកខាងក្រៅនៃកញ្ចប់ " ក " ។

៤.២៣.៤.២ ដកយករបាយការណ៍លទ្ធផលនៃការពិនិត្យបញ្ជីឈ្មោះ និងចុះឈ្មោះ
បោះឆ្នោតមួយច្បាប់ក្នុងចំណោមពីរច្បាប់ ដែលមានកិច្ចភ្ជាប់នៅនឹង
ផ្នែកខាងក្រៅនៃកញ្ចប់ " ក " ដើម្បីប្រើសម្រាប់ចងក្រងទុកជា
ឯកសារ ។

៤.២៣.៤.៣ ឱ្យស្ម័គ្រឃុំ សង្កាត់ ដែលបានបញ្ជូន និងប្រគល់កញ្ចប់ " ខ " ធ្វើការស្រាយបំភ្លឺ
ក្នុងករណីដែលបានរកឃើញថា មានភាពមិន
ត្រឹមត្រូវ ។

៤.២៣.៤.៤ តែងតាំងក្រុមស្រាវជ្រាវមួយដែលមានសមាសភាពពីរ (២) នាក់
ជាបន្ទាន់ ដើម្បីសហការជាមួយស្ម័គ្រឃុំ សង្កាត់ពាក់ព័ន្ធក្នុងការ
ត្រួតពិនិត្យ និងផ្ទៀងផ្ទាត់ទ្រឹស្តីវិញនូវរាល់សម្ភារៈឯកសារដែលមាន
ក្នុងកញ្ចប់ " ក " ទៅនឹងរបាយការណ៍លទ្ធផលនៃការពិនិត្យបញ្ជី
ឈ្មោះនិងចុះឈ្មោះបោះឆ្នោតតាមការិយាល័យបោះឆ្នោត (ទម្រង់
បែបបទលេខ ១០១១) ទម្រង់បែបបទចុះឈ្មោះ / បង្កាន់ដៃ
បញ្ជាក់ការចុះឈ្មោះបោះឆ្នោត និងឯកសារពាក់ព័ន្ធផ្សេងទៀត ។

៤.២៣.៤.៥ ធ្វើរបាយការណ៍លំអិតអំពីភស្តុតាងនៃអំពើល្មើស និងលទ្ធផលនៃ
ការរកឃើញជូន គណៈ ជាបន្ទាន់ ក្នុងករណីដែលក្រុមស្រាវជ្រាវ
នៃលេខាធិការដ្ឋានខេត្ត ក្រុងរៀបចំការបោះឆ្នោត បានរកឃើញថា
មានការក្លែងបន្លំក្នុងការពិនិត្យបញ្ជីឈ្មោះ និងចុះឈ្មោះបោះឆ្នោតនៅ
ក្នុងឃុំ សង្កាត់នោះ ។

៤.២៣.៤.៦ វេចខ្ចប់កញ្ចប់ " ក " ដែលមានបញ្ហាទ្រឹស្តីវិញ រួចបន្តពិនិត្យ
កញ្ចប់ " ក " ដទៃទៀត ដោយអនុវត្តតាមនីតិវិធីដូចចែងចាប់ពី
ចំណុច ៤.២៣.២.១ ដល់ ៤.២៣.២.៥ ខាងលើ ។

៤.២៣.៤.៧ ក្នុងពេលអនុវត្តចំណុច ៤.២៣.២.៣ ខាងលើ ត្រូវសរសេររបៀប
នូវមូលវិចារអំពីកញ្ចប់ " ក " ដែលត្រូវរុះរើ និងកត់ត្រាលេខកូដ
ការិយាល័យបោះឆ្នោតពាក់ព័ន្ធ លើលិខិតបញ្ជាក់ការវេចខ្ចប់និងបញ្ជូន
កញ្ចប់ " ក " (ទម្រង់បែបបទលេខ ១០១៣) គ្រប់ច្បាប់ ។

៤.២៣.៥ គណៈ ត្រូវមានវិធានការផ្តន្ទាទោសចំពោះជនល្មើស ដោយផ្អែកលើរបាយការណ៍
និងភស្តុតាង ដែលមន្ត្រីលេខាធិការដ្ឋានខេត្ត ក្រុងរៀបចំការបោះឆ្នោតបានបញ្ជូន
មក ដូចចែងក្នុងចំណុច ៤.២៣.៤.៥ ខាងលើ ។

៤.២៣.៦ បន្ទាប់ពីកញ្ចប់ " ខ " ទាំងអស់ត្រូវបានបើកត្រួតពិនិត្យសម្ភារៈឯកសារខាងក្នុង ត្រឹមត្រូវរួចហើយ មន្ត្រីលេខាធិការដ្ឋានខេត្ត ក្រុងរៀបចំការបោះឆ្នោតត្រូវធានាថា៖

៤.២៣.៦.១ សំណៅនៃរបាយការណ៍លទ្ធផល នៃការពិនិត្យបញ្ជីឈ្មោះ និងចុះ ឈ្មោះបោះឆ្នោតតាមការិយាល័យបោះឆ្នោត (ទម្រង់បែបបទលេខ ១០១១) មួយច្បាប់ត្រូវបានកិច្ចភ្ជាប់ទៅនឹងផ្នែកខាងក្រៅនៃកញ្ចប់ " ក " នៅមុនពេលវេចខ្ចប់កញ្ចប់ " ខ " ឡើងវិញ និងមួយច្បាប់ ត្រូវបានចងក្រងទុកជាឯកសារ ។

៤.២៣.៦.២ សំណៅនៃលិខិតបញ្ជាក់ការវេចខ្ចប់ និង ការបញ្ជូនកញ្ចប់ " ក " (ទម្រង់បែបបទលេខ ១០១៣) ដែលបានចុះហត្ថលេខា កាល បរិច្ឆេទ និង បោះត្រារួចហើយមួយច្បាប់ ត្រូវបានចងក្រងទុកជា ឯកសារ ។

៤.២៣.៦.៣ កញ្ចប់ " ក " ឬ/និង កញ្ចប់ដាក់ទម្រង់បែបបទចុះឈ្មោះ/ បង្កាន់ដៃ បញ្ជាក់ការចុះឈ្មោះបោះឆ្នោត ឬ/និងស្រាមសំបុត្រដាក់ទម្រង់បែប បទផ្សេងទៀត ត្រូវបានដាក់ទៅក្នុងកញ្ចប់ " ខ " ដដែលវិញ រួច ច្រកលិខិតបញ្ជាក់ការវេចខ្ចប់ និងការបញ្ជូនកញ្ចប់ " ក " (ទម្រង់ បែបបទលេខ ១០១៣) មួយច្បាប់ ក្នុងស្រាមសំបុត្រដាក់ទៅ ក្នុងកញ្ចប់ " ខ " និងដាក់មួយច្បាប់ទៀត ទៅក្នុងហោប៉ៅខាងក្រៅ នៃកញ្ចប់ " ខ " ។

៤.២៣.៦.៤ កញ្ចប់ " ខ " ដែលបានវេចខ្ចប់រួចហើយ ដូចចែងក្នុងចំណុច ៤.២៣.៦.៣ ខាងលើ ត្រូវបានចងក្រងជាថ្មី ត្រៀមសម្រាប់ការវេច ខ្ចប់ដាក់ក្នុងកញ្ចប់ " គ " ដើម្បីបញ្ជូនទៅ គជប ។

៤.២៣.៧ មន្ត្រីលេខាធិការដ្ឋានខេត្ត ក្រុងរៀបចំការបោះឆ្នោតត្រូវរៀបចំគំរោងផែនការទទួល ត្រួតពិនិត្យវេចខ្ចប់ និងបញ្ជូនសម្ភារៈឯកសារនៃការពិនិត្យបញ្ជីឈ្មោះ និងចុះឈ្មោះ បោះឆ្នោតទៅ គជប ដែលអាចនឹងត្រូវអនុវត្ត នៅចន្លោះរយៈពេលបួនថ្ងៃ ទៅ ដប់ពីរថ្ងៃ ក្រោយថ្ងៃបញ្ចប់ការពិនិត្យបញ្ជីឈ្មោះ និងចុះឈ្មោះបោះឆ្នោតតាមឃុំ សង្កាត់ ។ ដោយឡែក នៅគ្រប់ពេលនៃការចុះទៅទទួលយកសម្ភារៈឯកសារ ខាងលើ នៅតាមឃុំ សង្កាត់ ប្រសិនបើមាន ត្រូវចាត់ឱ្យមានមន្ត្រីលេខាធិការ ដ្ឋានខេត្ត ក្រុងរៀបចំការបោះឆ្នោត យ៉ាងតិចពីរ(២)រូប និងមន្ត្រីសន្តិសុខចូលរួម ដំណើរផង ។ តំណាងគណបក្សនយោបាយ និងអ្នកសង្កេតការណ៍ប្រចាំខេត្ត ក្រុងពាក់ព័ន្ធ ក៏អាចចូលរួមបានដែរ ។

៤.២៣.៨ នៅពេលបានទទួល ត្រួតពិនិត្យ និងវេចខ្ចប់កញ្ចប់ " ខ " ឡើងវិញរួចហើយ មន្ត្រីលេខាធិការដ្ឋានខេត្ត ក្រុងរៀបចំការបោះឆ្នោត ត្រូវចាត់ចែងវេចខ្ចប់កញ្ចប់ " ខ " ដោយដាក់ក្នុងកញ្ចប់ " គ " សម្រាប់បញ្ជូន និងប្រគល់ទៅមជ្ឈមណ្ឌល កុំព្យូទ័រនៃ គជប ឱ្យរាប់បំផុត តាមដែលអាចធ្វើបាន ។

៤.២៣.៨.១ រាល់ការបញ្ជូននិងការប្រគល់កញ្ចប់ " គ " ត្រូវធ្វើឡើងដោយមន្ត្រី លេខាធិការដ្ឋានខេត្ត ក្រុងរៀបចំការបោះឆ្នោត យ៉ាងតិចណាស់ពីរ (២) រូបនិងអមដំណើរដោយមន្ត្រីសន្តិសុខផង ។ តំណាងគណបក្ស នយោបាយ និងអ្នកសង្កេតការណ៍ក៏អាចចូលរួមបានដែរ ។

៤.២៣.៩ នៅមួយថ្ងៃ មុនថ្ងៃបញ្ជូន និងប្រគល់កញ្ចប់ " គ " ទៅមជ្ឈមណ្ឌលកុំព្យូទ័រនៃ គជប មន្ត្រីលេខាធិការដ្ឋានខេត្ត ក្រុងរៀបចំការបោះឆ្នោត ត្រូវ ៖

៤.២៣.៩.១ ច្រកកញ្ចប់ " ខ " ទាំងអស់ដែលបានចងភ្និតរួចហើយ ដូចចែង ក្នុងចំណុច ៤.២៣.៦.៤ ខាងលើបញ្ជូលទៅក្នុងកញ្ចប់ " គ " តាមចំនួនដែលត្រូវការចាំបាច់ ដើម្បីដាក់ឱ្យអស់កញ្ចប់ " ខ " ។

៤.២៣.៩.២ បំពេញ ព្រមទាំងចុះហត្ថលេខា កាលបរិច្ឆេទ និងបោះត្រាលើលិខិត បញ្ជាក់ការវេចខ្ចប់ និងការបញ្ជូនកញ្ចប់ " ខ " (ទម្រង់បែបបទ លេខ ១០១៤) ដោយមានបញ្ជាក់ច្បាស់ចំនួនកញ្ចប់ " ខ " និង ស្រោមសំបុត្រដាក់ទម្រង់បែបបទផ្សេងៗ ដែលបានផ្ទុកក្នុងកញ្ចប់ " គ " នីមួយៗ ។ ត្រូវបំពេញទម្រង់បែបបទនេះបី (៣) ច្បាប់ សម្រាប់កញ្ចប់ " គ " មួយ ។

៤.២៣.៩.៣ ច្រកសំណៅនៃលិខិតបញ្ជាក់ការវេចខ្ចប់ និងការបញ្ជូនកញ្ចប់ " ខ " (ទម្រង់បែបបទលេខ ១០១៤) មួយច្បាប់ក្នុងស្រោមសំបុត្រ រួចដាក់ទៅក្នុងកញ្ចប់ " គ " ហើយដាក់លិខិតបញ្ជាក់នេះមួយច្បាប់ ទៅក្នុងហោប៉ៅខាងក្រៅនៃកញ្ចប់ " គ " និងប្រគល់មួយច្បាប់ឱ្យ មន្ត្រីទទួលបន្ទុកការបញ្ជូន សម្រាប់ប្រើនៅពេលប្រគល់/ទទួល នៅ មជ្ឈមណ្ឌលកុំព្យូទ័រនៃ គជប ។

៤.២៣.៩.៤ ដាក់រាល់ស្រោមសំបុត្រ ដែលមានលិខិតបញ្ជាក់សុពលភាព នៃការ ប្រើប្រាស់សម្ភារៈឯកសារចុះឈ្មោះបោះឆ្នោតបំរុង ដែលបានផ្គត់ផ្គង់ បន្ថែម (ទម្រង់លេខ ១០១៥) ដែលត្រូវធ្វើជូនមជ្ឈមណ្ឌល កុំព្យូទ័រនៃ គជប ។

៤.២៣.៩.៥ រួចខ្សែចងក្រងកញ្ចប់" គ " រួចត្រូវបំពេញលេខកូដខេត្ត ក្រុង នៅក្នុង
ប្រឡោះដែលបោះពុម្ពស្រាប់ នៅផ្នែកខាងលើហោប៉ៅខាងក្រៅនៃ
កញ្ចប់ " គ " នីមួយៗ ។

៤.២៣.១០ ទន្ទឹមនឹងការបញ្ជូននិងប្រគល់កញ្ចប់ " គ " ខាងលើនេះ ទៅមជ្ឈមណ្ឌលកុំព្យូទ័រ
នៃ គជប មន្ត្រីលេខាធិការដ្ឋានខេត្ត ក្រុងរៀបចំការបោះឆ្នោត ត្រូវត្រួតពិនិត្យបញ្ជូន
ទៅជាមួយនូវរាល់សម្ភារៈឧបករណ៍ និងឯកសារបំរើការចុះឈ្មោះផ្សេងទៀតដែល
តម្រូវឱ្យប្រគល់មក គជប វិញ ។ សម្ភារៈឧបករណ៍នៅសល់ ត្រូវប្រគល់
ទទួលនៅឃ្នាំងរបស់ គជប ។

៤.២៣.១១ នៅរាល់ពេលនៃការប្រគល់ទទួលកញ្ចប់ " គ " នៅ គជប មន្ត្រីទទួលបន្ទុកការ
បញ្ជូននៃលេខាធិការដ្ឋានខេត្ត ក្រុងរៀបចំការបោះឆ្នោត ត្រូវធានាថា មន្ត្រីទទួល
ឯកសារនៃមជ្ឈមណ្ឌលកុំព្យូទ័ររបស់ គជប បានចុះហត្ថលេខាលើសំណៅទាំង
បី(៣)ច្បាប់នៃលិខិតបញ្ជាក់ការវេចខ្ចប់ និងការបញ្ជូនកញ្ចប់ " ខ " (ទម្រង់
បែបបទលេខ ១០១៤) ដូចចែងក្នុងចំណុច ៤.២៣.៩.៣ ខាងលើ រួច
ប្រគល់ឱ្យមន្ត្រីទទួលបន្ទុកការបញ្ជូន នៃលេខាធិការដ្ឋានខេត្ត ក្រុងរៀបចំការបោះ
ឆ្នោតវិញមួយច្បាប់ ដើម្បីបញ្ជាក់ថា បានទទួលគ្រប់ចំនួនមែន ។

**ការបិទផ្សាយបញ្ជីជំរុំមុន សម្រាប់គោលដៅនៃការពិនិត្យកែតម្រូវជាសាធារណៈតាមរយៈការប្តឹងតវ៉ា ឬ/និង
ប្តឹងជំនាស់**

ប្រការ៤.២៤ ផ្អែកតាមការណែនាំរបស់ គជប ស្ងៀនយុំ សង្កាត់ និងជំនួយការស្ងៀនត្រូវបិទផ្សាយបញ្ជី
បោះឆ្នោតនៃការិយាល័យទាំងអស់ក្នុងយុំ សង្កាត់ដែលបានធ្វើបច្ចុប្បន្នភាពរួចចំនួនពីរ(២)ច្បាប់
ជាបញ្ជីបោះឆ្នោតជំរុំមុន សម្រាប់បំរើគោលដៅនៃការពិនិត្យកែតម្រូវជាសាធារណៈ តាមរយៈ
ការប្តឹងតវ៉ា ឬ/និង ការប្តឹងជំនាស់ពាក់ព័ន្ធនឹងបញ្ជីបោះឆ្នោតជំរុំមុននោះ ។

៤.២៤.១ នៅមុនការបិទផ្សាយបញ្ជីបោះឆ្នោតជំរុំមុន ស្ងៀនយុំ សង្កាត់ត្រូវធានាឱ្យប្រាកដថា
បានចម្លងឈ្មោះអ្នកបោះឆ្នោតថ្មីចេញពីគល់សន្លឹកទម្រង់បែបបទចុះឈ្មោះ / បង្កាន់
ដៃបញ្ជាក់ការចុះឈ្មោះ និងបានចម្លងឈ្មោះអ្នកប្តឹងតវ៉ាសុំចុះឈ្មោះបោះឆ្នោតទៅ
ក្នុងបញ្ជីបោះឆ្នោតបន្ថែមនៃការិយាល័យបោះឆ្នោតពាក់ព័ន្ធ ដោយផ្អែកតាមសេចក្តី
សំរេចរបស់ក្រុមប្រឹក្សាយុំ សង្កាត់ ដែលបានយល់ព្រមលើបញ្ជីតវ៉ានិងការ
បដិសេធការសុំចុះឈ្មោះ ។

៤.២៤.២ បញ្ជីបោះឆ្នោតដំបូងដែលត្រូវបិទផ្សាយក្នុងឃុំ សង្កាត់ រួមមានបញ្ជីបោះឆ្នោតចុង ក្រោយដែលបានធ្វើបច្ចុប្បន្នភាព គួបផ្សំនឹងបញ្ជីបោះឆ្នោតបន្ថែមនៃការិយាល័យ បោះឆ្នោតពាក់ព័ន្ធ ព្រមទាំងបញ្ជីបោះឆ្នោតនៃការិយាល័យបោះឆ្នោតដែលបានបង្កើត ថ្មី (ប្រសិនបើមាន) ។ សៀវភៅឃុំ សង្កាត់ត្រូវបិទផ្សាយបញ្ជីបោះឆ្នោតដំបូង ដែលបានរៀបចំរួចជាស្រេច ដូចម្តងក្រោមប្រការ ៤.១៥ និងក្នុងចំណុច ៤.១៥.៧ ខាងលើ សម្រាប់ការិយាល័យទាំងអស់មួយច្បាប់ នៅសាលាឃុំ សង្កាត់ ហើយត្រូវបំបែក និងបិទផ្សាយមួយច្បាប់ៗ នៅតាមទីតាំងការិយាល័យបោះឆ្នោត ក្នុងឃុំសង្កាត់ ដោយអនុវត្តតាមកាលបរិច្ឆេទកំណត់ដូចខាងក្រោម ៖

៤.២៤.២.១ ប្រសិនបើ ក្រុមប្រឹក្សាឃុំ សង្កាត់ ពុំបានទទួលពាក្យបណ្តឹងតវ៉ា ទាក់ទងនឹងការបដិសេធការសុំចុះឈ្មោះបោះឆ្នោតណាមួយទេ ការ បិទផ្សាយបញ្ជីបោះឆ្នោតដំបូងនឹងត្រូវធ្វើ នៅក្នុងរយៈពេលបួន(៤)ថ្ងៃ ក្រោយពីថ្ងៃបញ្ចប់រយៈពេល នៃការពិនិត្យបញ្ជីឈ្មោះ និងចុះឈ្មោះ បោះឆ្នោត ។

៤.២៤.២.២ ប្រសិនបើ មានបណ្តឹងតវ៉ាមួយ ឬច្រើនត្រូវបានដាក់នៅក្រុមប្រឹក្សា ឃុំ សង្កាត់ក្នុងរយៈពេលកំណត់សម្រាប់ការដាក់ពាក្យបណ្តឹងតវ៉ា ការ បិទផ្សាយបញ្ជីបោះឆ្នោតដំបូងនឹងត្រូវធ្វើនៅរយៈពេលប្រាំមួយ(៦) ថ្ងៃ ក្រោយពីការសម្រេចចុងក្រោយរបស់ក្រុមប្រឹក្សាឃុំ សង្កាត់ ។

៤.២៤.២.៣ ប្រសិនបើ មានបណ្តឹងតវ៉ាទៅនឹងសេចក្តីសម្រេច របស់ក្រុមប្រឹក្សា ឃុំ សង្កាត់ ត្រូវបានដាក់នៅ គណប ក្នុងរយៈពេលកំណត់សម្រាប់ការ ដាក់ពាក្យបណ្តឹងតវ៉ា ការបិទផ្សាយបញ្ជីបោះឆ្នោតដំបូងនឹងត្រូវធ្វើនៅ ក្នុងរយៈពេលប្រាំមួយ(៦)ថ្ងៃ ក្រោយពីការសម្រេចរបស់ គណប ។

៤.២៤.២.៤ ប្រសិនបើ មានបណ្តឹងតវ៉ាទៅនឹងសេចក្តីសំរេចរបស់ គណប ត្រូវ បានដាក់នៅក្រុមប្រឹក្សាធម្មនុញ្ញ ការបិទផ្សាយបញ្ជីបោះឆ្នោតដំបូង នឹងត្រូវធ្វើ នៅថ្ងៃបន្ទាប់ពីថ្ងៃដែលក្រុមប្រឹក្សាធម្មនុញ្ញបានសំរេច ។ ក្នុងករណីនេះ គណប ត្រូវជូនដំណឹង ឬ/និងធ្វើសេចក្តីសំរេចរបស់ ក្រុមប្រឹក្សាធម្មនុញ្ញ នៅក្រុមប្រឹក្សាឃុំ សង្កាត់/សៀវភៅឃុំ សង្កាត់ ពាក់ព័ន្ធជាបន្ទាន់ ។

៤.២៤.៣ នៅពេលដែលត្រូវបិទផ្សាយបញ្ជីបោះឆ្នោតដំបូងនេះ សៀវភៅឃុំ សង្កាត់ត្រូវធ្វើកំណត់ ហេតុស្តីពីការបិទផ្សាយនេះ ដោយមានបញ្ជាក់អំពីពេលវេលា កាលបរិច្ឆេទ និង

ទឹកនៃការបិទផ្សាយ ហើយត្រូវចុះហត្ថលេខា កាលបរិច្ឆេទ និងបោះត្រាការិយាល័យចុះឈ្មោះបោះឆ្នោតផង ។ សៀវភៅ សង្កាត់ត្រូវបិទផ្សាយកំណត់ហេតុនេះមួយច្បាប់ អមជាមួយនឹងការបិទផ្សាយបញ្ជីបោះឆ្នោតដំបូង នៅសាលាឃុំសង្កាត់ រួចធ្វើជូន គណប មួយច្បាប់ និងរក្សាទុកមួយច្បាប់ជាឯកសាររបស់ឃុំ សង្កាត់ ។

៤.២៤.៤ បញ្ជីបោះឆ្នោតដំបូងទាំងពីរ(២)ច្បាប់នេះ ត្រូវបិទផ្សាយជាសាធារណៈក្នុងរយៈពេលប្រាំ(៥)ថ្ងៃ ដែលក្នុងរយៈពេលកំណត់នេះ ជនណាក៏ដោយ ក៏មានសិទ្ធិប្តឹងតវ៉ា ឬ/និង ប្តឹងជំទាស់ទាក់ទងទៅនឹងបញ្ជីបោះឆ្នោតដំបូងបានដែរ ហើយត្រូវដាក់ពាក្យបណ្តឹងរបស់ខ្លួនទៅក្រុមប្រឹក្សាឃុំ សង្កាត់ ។

៤.២៤.៥ គណបក្សនយោបាយនានា ដែលបានចុះបញ្ជីស្របតាមច្បាប់ស្តីពីគណបក្សនយោបាយ មានសិទ្ធិសុំបញ្ជីបោះឆ្នោតដំបូង នៃការិយាល័យបោះឆ្នោតមួយ ឬច្រើន ចំនួនមួយច្បាប់ ដោយបង់ថ្លៃ ដែលគិតត្រឹមតែតម្លៃផលិតប៉ុណ្ណោះ ។ ការផ្គត់ផ្គង់ចំពោះការស្នើសុំខាងលើនេះត្រូវ ផ្អែកលើលទ្ធភាពផលិត និងតាមលំដាប់លំដោយនៃការស្នើសុំ ។ រាល់ការស្នើសុំ តម្រូវឱ្យបង់ប្រាក់កក់ជាមុនស្មើនឹង ១០០ ភាគរយ នៃតម្លៃផលិតផលស្នើសុំ ។

៤.២៤.៦ អាជ្ញាធររៀបចំការបោះឆ្នោតនៅគ្រប់លំដាប់ថ្នាក់ រួមទាំងក្រុមប្រឹក្សា / សៀវភៅ សង្កាត់ ដែល គណប បានធ្វើប្រតិភូកម្មអំណាចឱ្យទទួលបន្ទុកការងារត្រួតពិនិត្យបញ្ជីឈ្មោះ និងចុះឈ្មោះបោះឆ្នោត ត្រូវទទួលផលិតបញ្ជីបោះឆ្នោតដំបូងដោយផ្ទាល់តាមលទ្ធភាពជាក់ស្តែងរបស់មូលដ្ឋាន ដើម្បីផ្គត់ផ្គង់តាមសំណើសុំ ដូចចែងក្នុងចំណុច ៤.២៤.៥ ខាងលើ និងមិនត្រូវអនុញ្ញាតឱ្យអ្នកស្នើសុំខ្ចីបញ្ជីបោះឆ្នោតដំបូងច្បាប់ដើម ទៅថតចម្លងដោយខ្លួនឯងឡើយ ។

ការដាក់ពាក្យបណ្តឹងតវ៉ា ឬ/និងពាក្យបណ្តឹងជំទាស់ និងការប្តឹងសុំសម្រេចរបស់ក្រុមប្រឹក្សាឃុំសង្កាត់ដោះស្រាយបណ្តឹងតវ៉ា ឬ/និងបណ្តឹងជំទាស់ពាក់ព័ន្ធនឹងបញ្ជីបោះឆ្នោតដំបូង

ប្រការ៤.២៥ គោលបំណងនៃការបិទផ្សាយបញ្ជីបោះឆ្នោតដំបូងនេះ គឺដើម្បីធ្វើសុក្រិតភាពបញ្ជីបោះឆ្នោត ។ ប្រជាពលរដ្ឋគ្រប់រូបមានសិទ្ធិប្តឹងតវ៉ា ឬ/និង ប្តឹងជំទាស់ជាលាយលក្ខណ៍អក្សរ ទាក់ទងនឹងបញ្ជីបោះឆ្នោតដំបូងនេះ ទៅក្រុមប្រឹក្សាឃុំ សង្កាត់ ក្នុងរយៈពេលប្រាំ(៥)ថ្ងៃយ៉ាងយូរបន្ទាប់ពីថ្ងៃបិទផ្សាយជាសាធារណៈ ។

៤.២៥.១ ប្រជាពលរដ្ឋគ្រប់រូបដែលមានបំណងប្តឹងតវ៉ាឬ/និងប្តឹងជំទាស់ អាចទៅទទួលយក នៅសាលាយុំ សង្កាត់ នៅរៀងរាល់ម៉ោង និងថ្ងៃធ្វើការនូវទម្រង់បែបបទលេខ ១២០២ សម្រាប់បំពេញបណ្តឹងតវ៉ា ឬ/និងបណ្តឹងជំទាស់ ។ អ្នកប្តឹង ឬតំណាង ត្រូវបំពេញពាក្យបណ្តឹងតវ៉ាចំនួនបួន(៤)ច្បាប់ ឬ/និង បណ្តឹងជំទាស់ចំនួនប្រាំ(៥) ច្បាប់ រួចដាក់ពាក្យបណ្តឹងនោះ នៅក្រុមប្រឹក្សាយុំ សង្កាត់ ។

៤.២៥.១.១ មេឃុំ ចៅសង្កាត់ ឬ ជំទប់ ចៅសង្កាត់រង ឬសមាជិកក្រុម ប្រឹក្សាយុំ សង្កាត់ដែលបានប្រគល់សិទ្ធិ ត្រូវទទួលពាក្យបណ្តឹងតវ៉ា ឬ/និង បណ្តឹងជំទាស់ ក្នុងរយៈពេលកំណត់ ដូចចែងក្នុងប្រការ ៤.២៥ ខាងលើ ។

៤.២៥.២ នៅក្នុងរយៈពេលប្រាំ(៥)ថ្ងៃ បន្ទាប់ពីថ្ងៃបិទផ្សាយបញ្ជីបោះឆ្នោតដំបូង ប្រសិនបើ ពុំមានបណ្តឹងតវ៉ា ឬ/និង បណ្តឹងជំទាស់ណាមួយ ត្រូវបានដាក់នៅក្រុមប្រឹក្សា យុំ សង្កាត់ទេ ស្ងៀនយុំ សង្កាត់ត្រូវធ្វើរបាយការណ៍ស្តីពីករណីគ្មានបណ្តឹងតវ៉ាឬ/និង បណ្តឹងជំទាស់នេះ ចុះហត្ថលេខា និងបោះត្រាការិយាល័យចុះឈ្មោះបោះឆ្នោត រួចត្រូវធ្វើរបាយការណ៍នេះជាបន្ទាន់ ទៅមជ្ឈមណ្ឌលកុំព្យូទ័រនៃ គណប តាមរយៈ លេខាធិការដ្ឋានខេត្ត ក្រុងរៀបចំការបោះឆ្នោត ។

៤.២៥.៣ អ្នកប្តឹងតវ៉ា ឬតំណាងត្រូវបំពេញពាក្យបណ្តឹងតវ៉ា (ទម្រង់បែបបទលេខ ១២០២) ចំនួនបួន(៤)ច្បាប់ ដោយបញ្ជាក់ច្បាស់អំពីកម្មវត្ថុ និងភស្តុតាងនៃការតវ៉ាក្នុងករណី ណាមួយ ដូចខាងក្រោម ៖

៤.២៥.៣.១ សាមីអ្នកប្តឹងតវ៉ាបានទៅសុំចុះឈ្មោះពិតប្រាកដ ជាមួយនឹងស្ងៀនយុំ សង្កាត់ ត្រូវបានទទួលចុះឈ្មោះ និងមានបង្កាន់ដៃបញ្ជាក់ការចុះ ឈ្មោះបោះឆ្នោត ប៉ុន្តែបែបជាមិនមានឈ្មោះរបស់គាត់នៅក្នុងបញ្ជី បោះឆ្នោតដំបូងនៃការិយាល័យបោះឆ្នោត ដែលគាត់បានចុះឈ្មោះ ឬមានឈ្មោះក្នុងបញ្ជីបោះឆ្នោតនៃការិយាល័យបោះឆ្នោតផ្សេង ។

៤.២៥.៣.២ សាមីអ្នកប្តឹងតវ៉ាបានចុះឈ្មោះ និង មានឈ្មោះក្នុងបញ្ជីបោះឆ្នោត ដំបូង ប៉ុន្តែឈ្មោះរបស់គាត់ និងទិន្នន័យពាក់ព័ន្ធ ដែលគេបាន បញ្ចូលទៅក្នុងបញ្ជីបោះឆ្នោតដំបូង មានភាពមិនច្បាស់លាស់ ឬមិន ត្រឹមត្រូវតាមព័ត៌មានដែលគាត់បានផ្តល់ឱ្យ ហើយដែលគាត់ទាមទារ ឱ្យកែតម្រូវឡើងវិញ ។

៤.២៥.៣.៣ សាមីអ្នកប្តឹងតវ៉ាបានចុះឈ្មោះ និងមានឈ្មោះក្នុងបញ្ជីបោះឆ្នោតចុងក្រោយដែលគាត់បានទៅពិនិត្យមើលឃើញរួចហើយ ប៉ុន្តែឈ្មោះរបស់គាត់មិនបញ្ជីបានលុបចេញពីបញ្ជីបោះឆ្នោតដំបូង ។

៤.២៥.៤ អ្នកប្តឹងជំទាស់ ឬតំណាងត្រូវបំពេញពាក្យបណ្តឹងជំទាស់ (ទម្រង់បែបបទលេខ ១២០២) ចំនួនប្រាំ(៥)ច្បាប់ ដោយបញ្ជាក់ច្បាស់អំពីកម្មវត្ថុនៃការជំទាស់ក្នុងករណីណាមួយ ដូចខាងក្រោម ៖

៤.២៥.៤.១ ជំទាស់ទៅនឹងជនណាម្នាក់ ដែលមានឈ្មោះក្នុងបញ្ជីបោះឆ្នោតនៃការិយាល័យបោះឆ្នោតណាមួយក្នុងឃុំ សង្កាត់ប៉ុន្តែជននោះគ្មានសិទ្ធិចុះឈ្មោះបោះឆ្នោត ដោយមិនបំពេញបានតាមលក្ខខណ្ឌមាត្រា ៥០ថ្មីនៃច្បាប់បោះឆ្នោត ពីព្រោះជននោះ ៖

មិនមានសញ្ជាតិខ្មែរ ។

មិនទាន់គ្រប់អាយុចុះឈ្មោះបោះឆ្នោត ស្របតាមការកំណត់នៃបទបញ្ជា និងនីតិវិធីរបស់ គជប ។

មិនមានទីលំនៅក្នុងឃុំ សង្កាត់នោះ ។

មានទោសជាប់ពន្ធនាគារ ឬរឹកលធម៌ ឬស្ថិតក្រោមអាណាព្យាបាល ដែលមានលិខិតបញ្ជាក់របស់ស្ថាប័នមានសមត្ថកិច្ច ។

៤.២៥.៤.២ ជំទាស់ទៅនឹងជនណាម្នាក់ ដែលទោះបីមានសិទ្ធិចុះឈ្មោះបោះឆ្នោតក្តី ឬគ្មានសិទ្ធិចុះឈ្មោះបោះឆ្នោតក្តី ប៉ុន្តែ ជននោះមានឈ្មោះក្នុងបញ្ជីបោះឆ្នោតនៃការិយាល័យបោះឆ្នោតពីរ ឬច្រើន ។

៤.២៥.៥ បណ្តឹងតវ៉ា ឬ/និង បណ្តឹងជំទាស់ដែលពុំបានបំពេញតាមលក្ខខណ្ឌដូចបានកំណត់ក្នុងចំណុច ៤.២៥.៣ និង ៤.២៥.៤ នៃបទបញ្ជា និងនីតិវិធីរបស់ គជប និងច្បាប់ស្តីពីការបោះឆ្នោត ក្រុមប្រឹក្សាឃុំ សង្កាត់ត្រូវបដិសេធពាក្យបណ្តឹងនោះ ឬទាំងនោះ ។

៤.២៥.៦ ក្រុមប្រឹក្សាឃុំ សង្កាត់ត្រូវធានាថា រាល់បណ្តឹងតវ៉ាឬ/និងបណ្តឹងជំទាស់ទាក់ទងនឹងបញ្ជីបោះឆ្នោតដំបូង ដូចចែងក្នុងចំណុច ៤.២៥.៣ និង ៤.២៥.៤ ខាងលើ ដែលបានដាក់ពាក្យបណ្តឹងក្នុងរយៈពេលប្រាំ(៥)ថ្ងៃ បន្ទាប់ពីថ្ងៃបិទផ្សាយបញ្ជីបោះឆ្នោតដំបូង ត្រូវបានក្រុមប្រឹក្សាឃុំ សង្កាត់បើកការប្រជុំសម្រេចជាសាធារណៈក្នុងរយៈពេលយ៉ាងយូរមី(៣)ថ្ងៃ បន្ទាប់ពីថ្ងៃបានទទួលពាក្យបណ្តឹង ។

៤.២៥.៧ មេឃុំ ចៅសង្កាត់ ឬជំទប់ ចៅសង្កាត់រង ឬសមាជិកក្រុមប្រឹក្សាដែលបានប្រគល់សិទ្ធិ ត្រូវទទួលពាក្យបណ្តឹងតវ៉ា ឬ/និង បណ្តឹងជំទាស់ទាក់ទងនឹងបញ្ជីបោះឆ្នោតដំបូង និងត្រូវកំណត់កាលបរិច្ឆេទ ពេលវេលា និងទីកន្លែងនៃការប្រជុំសម្រេចជាសាធារណៈរបស់ក្រុមប្រឹក្សាឃុំ សង្កាត់ ដោយបំពេញតួនាទីមានទាំងនេះលើពាក្យបណ្តឹងតវ៉ាទាំងបួន(៤)ច្បាប់ (៥ច្បាប់ ចំពោះបណ្តឹងជំទាស់) ។ បន្ទាប់មក ត្រូវចាត់ចែងពាក្យបណ្តឹងទាំងនោះ ដូចខាងក្រោម ៖

៤.២៥.៧.១ ប្រគល់ឱ្យអ្នកប្តឹងតវ៉ា ឬអ្នកប្តឹងជំទាស់ ឬតំណាងវិញ នៅកន្លែងដាក់ពាក្យបណ្តឹងមួយច្បាប់ ។

៤.២៥.៧.២ បញ្ជូនឱ្យអ្នកដែលត្រូវគេប្តឹងជំទាស់មួយច្បាប់(ករណីប្តឹងជំទាស់) ។

៤.២៥.៧.៣ បិទផ្សាយនៅសាលាឃុំ សង្កាត់មួយច្បាប់ ជាសេចក្តីជូនដំណឹងស្តីពីការប្រជុំសម្រេចរបស់ក្រុមប្រឹក្សាឃុំ សង្កាត់លើបណ្តឹងពាក់ព័ន្ធ ។

៤.២៥.៧.៤ ត្រៀមទុកចំនួនពីរ(២)ច្បាប់ សម្រាប់ក្រុមប្រឹក្សាឃុំ សង្កាត់ប្រើក្នុងការប្រជុំសម្រេចលើបណ្តឹងពាក់ព័ន្ធ ។

៤.២៥.៨ ចំពោះករណី បណ្តឹងជំទាស់ ដែលមានការពាក់ព័ន្ធនឹងអ្នកដែលត្រូវគេប្តឹងជំទាស់ មេឃុំ ចៅសង្កាត់ ឬជំទប់ ចៅសង្កាត់រង ឬសមាជិកក្រុមប្រឹក្សា ដែលបានប្រគល់សិទ្ធិ ត្រូវកំណត់កាលបរិច្ឆេទនៃការប្រជុំសម្រេចជាសាធារណៈក្នុងលក្ខណៈសមស្រប ដែលអាចមានពេលវេលាគ្រប់គ្រាន់ ក្នុងការជូនដំណឹងដល់អ្នកដែលត្រូវគេប្តឹងជំទាស់នោះ ដោយអនុលោមតាមរយៈពេលដែលច្បាប់បានកំណត់ ។

៤.២៥.៩ ការប្រជុំសម្រេចជាសាធារណៈលើបណ្តឹងតវ៉ា ឬ/និង បណ្តឹងជំទាស់ ត្រូវបើកធ្វើឡើងដោយក្រុមប្រឹក្សាឃុំ សង្កាត់ និងត្រូវដឹកនាំដោយមេឃុំ ចៅសង្កាត់ ឬជំទប់ ចៅសង្កាត់រង ឬ សមាជិកក្រុមប្រឹក្សាដែលបានប្រគល់សិទ្ធិ ក្នុងករណីដែលមេឃុំ ចៅសង្កាត់អវត្តមាន ។

៤.២៥.១០ លក្ខណៈវិនិច្ឆ័យសម្រាប់ក្រុមប្រឹក្សាឃុំ សង្កាត់ប្រកាន់យកជាមូលដ្ឋាន ដើម្បីសម្រេចលើបណ្តឹងតវ៉ា ឬ/និងបណ្តឹងជំទាស់ គឺត្រូវផ្អែកលើលក្ខណៈវិនិច្ឆ័យដែលកំណត់អំពីភាពមានសិទ្ធិចុះឈ្មោះបោះឆ្នោតរបស់អ្នកសុំចុះឈ្មោះ ដូចមានចែងក្រោមប្រការ ៤.៨ ខាងលើ និងផ្អែកលើមូលហេតុទាំងឡាយសម្រាប់ការបដិសេធការសុំចុះឈ្មោះបោះឆ្នោត ដូចមានចែងក្នុងជំហានទី៧ ក្រោមប្រការ ៤.១១ នៃបទបញ្ជា និងនីតិវិធីរបស់ គជប ។

៤.២៥.១១ ក្រុមប្រឹក្សាយុំ សង្កាត់ ពុំមានសិទ្ធិអំណាចណាមួយ ក្នុងការធ្វើសេចក្តីសម្រេច របស់ខ្លួនដោយពឹងផ្អែកលើលក្ខណៈវិនិច្ឆ័យណាមួយ ក្រៅអំពីលក្ខណៈវិនិច្ឆ័យ ដែលបានចែងក្នុងច្បាប់បោះឆ្នោត និងបទបញ្ជានិងនីតិវិធីរបស់ គណប ឡើយ ។

៤.២៥.១២ ស្មៀនយុំ សង្កាត់ ត្រូវតែមានវត្តមាននៅក្នុងការប្រជុំសម្រេចជាសាធារណៈរបស់ ក្រុមប្រឹក្សាយុំ សង្កាត់ ។ ស្មៀនយុំ សង្កាត់ត្រូវផ្តល់ព័ត៌មានទាំងឡាយដែលពាក់ ព័ន្ធនឹងបណ្តឹងតវ៉ា ឬ/និង បណ្តឹងជំទាស់ ជូនក្រុមប្រឹក្សាយុំ សង្កាត់ដោយចំហ ។

៤.២៥.១៣ នៅក្នុងការប្រជុំសម្រេចជាសាធារណៈរបស់ក្រុមប្រឹក្សាយុំ សង្កាត់ អ្នកប្តឹងតវ៉ា ឬអ្នកប្តឹងជំទាស់ត្រូវបង្ហាញភស្តុតាងផ្សេងៗ ដែលបញ្ជាក់អំពីការតវ៉ា ឬ ការចោទ ប្រកាន់ស្របច្បាប់របស់ខ្លួន ។ ភស្តុតាងអាចជាកសិណសាក្សី ការដឹងឮ ឬ ឯកសារ ។ ប្រសិនបើមានការស្នើសុំដោយក្រុមប្រឹក្សាយុំ សង្កាត់ អ្នកប្តឹងតវ៉ា ឬអ្នកប្តឹងជំទាស់ត្រូវផ្តល់ព័ត៌មានបន្ថែមទាក់ទងនឹងការតវ៉ាឬការចោទប្រកាន់នោះ ។

៤.២៥.១៣.១ ប្រសិនបើ អ្នកប្តឹងតវ៉ា ឬអ្នកប្តឹងជំទាស់ពុំបានបង្ហាញភស្តុតាងណា មួយបញ្ជាក់លើការតវ៉ាឬការចោទប្រកាន់របស់ខ្លួនទេ ឬបានបង្ហាញ ភស្តុតាងដែលក្រុមប្រឹក្សាយុំ សង្កាត់យល់ថា មានលក្ខណៈមិន គ្រប់គ្រាន់ បណ្តឹងតវ៉ាឬបណ្តឹងជំទាស់នោះត្រូវតែបានបដិសេធ ។

៤.២៥.១៤ ជនដែលត្រូវគេប្តឹងជំទាស់ អាចបដិសេធពាក្យចោទប្រកាន់របស់ដើមបណ្តឹងជំទាស់ បាន ដោយការបង្ហាញរាល់ឯកសារដែលបញ្ជាក់ថា ខ្លួនពិតជាមានសិទ្ធិចុះឈ្មោះ ក្នុងបញ្ជីបោះឆ្នោត នៃការិយាល័យបោះឆ្នោតពាក់ព័ន្ធ ស្របទៅតាមច្បាប់ ។

៤.២៥.១៥ ក្នុងករណី ក្រុមប្រឹក្សាយុំ សង្កាត់សម្រេចបដិសេធលើបណ្តឹងតវ៉ា មេឃុំ ចៅ សង្កាត់ ឬជំទប់ ចៅសង្កាត់រង ឬសមាជិកក្រុមប្រឹក្សាដែលទទួលដឹកនាំការប្រជុំ សម្រេចជាសាធារណៈនោះ ត្រូវ ៖

៤.២៥.១៥.១ ចារបដិសេធ និងចុះហត្ថលេខាលើបណ្តឹងតវ៉ានោះ រួចប្រគល់ឱ្យ អ្នកប្តឹងតវ៉ាឬតំណាងមួយច្បាប់និងរក្សាទុកជាឯកសារមួយច្បាប់ ។

៤.២៥.១៥.២ ចាត់ចែងបំពេញសេចក្តីសម្រេចបដិសេធលើបណ្តឹងតវ៉ា (ទម្រង់ បែបទលេខ ១២០៣) ជាបី(៣)ច្បាប់ ដោយបញ្ជាក់ច្បាស់ពី មូលហេតុនៃការបដិសេធនោះផង ។

៤.២៥.១៥.៣ ចុះហត្ថលេខា កាលបរិច្ឆេទ និងបោះត្រាយុំ សង្កាត់លើសេចក្តីសម្រេចបដិសេធដែលទើបបានបំពេញ រួចប្រគល់ជូនអ្នកប្តឹងតវ៉ា ឬតំណាងមួយច្បាប់ ធ្វើជូន គជប មួយច្បាប់ និងរក្សាទុកជាឯកសារមួយច្បាប់ ។

៤.២៥.១៥.៤ ប្រគល់ជូនអ្នកប្តឹងតវ៉ា ឬតំណាងតាមសំណើសុំនូវទម្រង់បែបបទលេខ ១២០២ ចំនួនពីរ(២)ច្បាប់ សម្រាប់បំពេញពាក្យបណ្តឹងតវ៉ា ចំពោះសេចក្តីសម្រេចបដិសេធរបស់ក្រុមប្រឹក្សាយុំ សង្កាត់ ទៅគជប និងជម្រាបគាត់ថា គាត់មានសិទ្ធិប្តឹងតវ៉ាអំពីករណីនេះ ទៅគជប យ៉ាងយូរព្រំ(៥)ថ្ងៃ បន្ទាប់ពីថ្ងៃបានទទួលសេចក្តីសម្រេចបដិសេធលើបណ្តឹងតវ៉ា ។

៤.២៥.១៦ ក្នុងករណី ក្រុមប្រឹក្សាយុំ សង្កាត់សម្រេចយល់ព្រមលើបណ្តឹងតវ៉ា មេឃុំ ចៅសង្កាត់ ឬជំទប់ ចៅសង្កាត់រង ឬសមាជិកក្រុមប្រឹក្សាដែលទទួលដឹកនាំការប្រជុំសម្រេចជាសាធារណៈនោះ ត្រូវ ៖

៤.២៥.១៦.១ ចោលយល់ព្រម និងចុះហត្ថលេខាលើបណ្តឹងតវ៉ានោះ រួចប្រគល់ឱ្យអ្នកប្តឹងតវ៉ា ឬតំណាងមួយច្បាប់ និង រក្សាទុកជាឯកសារមួយច្បាប់ ។

៤.២៥.១៦.២ ចាត់ចែង ឱ្យបំពេញសេចក្តីសម្រេចយល់ព្រម លើបណ្តឹងតវ៉ា (ទម្រង់បែបបទលេខ ១២០៣) ជាបី (៣)ច្បាប់ ។

៤.២៥.១៦.៣ ចុះហត្ថលេខា កាលបរិច្ឆេទ និងបោះត្រាយុំ សង្កាត់លើសេចក្តីសម្រេចដែលទើបបានបំពេញ រួចប្រគល់ជូនអ្នកប្តឹងតវ៉ាឬតំណាងមួយច្បាប់ ធ្វើជូន គជប មួយច្បាប់ និងប្រគល់ឱ្យស្មៀនយុំ សង្កាត់មួយច្បាប់ ដែលក្រោយមក ត្រូវរក្សាទុកជាឯកសាររបស់យុំ សង្កាត់ ។

៤.២៥.១៧ យោងតាមសេចក្តីសំរេចរបស់ក្រុមប្រឹក្សាយុំ សង្កាត់ ដែលបានយល់ព្រមលើបណ្តឹងតវ៉ា ស្មៀនយុំ សង្កាត់ត្រូវធ្វើការកែតម្រូវឈ្មោះ និងទិន្នន័យពាក់ព័ន្ធ ឬចុះឈ្មោះរបស់សាមីអ្នកប្តឹងតវ៉ាបន្ថែម ជាបន្ទាន់ នៅក្នុងបញ្ជីបោះឆ្នោតនៃការិយាល័យបោះឆ្នោតពាក់ព័ន្ធ (បញ្ជីបោះឆ្នោតជាបណ្តោះអាសន្នរបស់យុំ សង្កាត់) ។ ស្មៀនយុំ សង្កាត់ត្រូវស្រង់កត់ត្រាទុកក្នុងទម្រង់បែបបទលេខ ១០២០ នូវឈ្មោះ

អ្នកបោះឆ្នោត និងទិដ្ឋភាពពាក់ព័ន្ធដែលបានកែតម្រូវ ឬ/និង ឈ្មោះសាមីអ្នកប្តឹង តវ៉ាសុំចុះឈ្មោះ ដែលបានចុះឈ្មោះបន្ថែម ដើម្បីត្រៀមធ្វើរបាយការណ៍សរុប ធ្វើជូនមជ្ឈមណ្ឌលកំពូទ័រនៃ គជប នៅពេលបញ្ចប់ដំណើរការប្តឹង និងដោះស្រាយបណ្តឹងទាក់ទងនឹងបញ្ជីបោះឆ្នោតដំបូង ។

៤.២៥.១៨ ក្នុងករណី ក្រុមប្រឹក្សាយុំ សង្កាត់សម្រេចបដិសេធលើបណ្តឹងជំទាស់ មេឃុំ ចៅសង្កាត់ ឬជំទប់ ចៅសង្កាត់រង ឬសមាជិកក្រុមប្រឹក្សាដែលទទួលដឹកនាំការប្រជុំសម្រេចជាសាធារណៈនោះ ត្រូវ ៖

៤.២៥.១៨.១ ចារបដិសេធ និងចុះហត្ថលេខាលើបណ្តឹងជំទាស់នោះ រួចប្រគល់ជូនអ្នកប្តឹងជំទាស់ ឬតំណាងមួយច្បាប់ និងរក្សាទុកជាឯកសារមួយច្បាប់ ។

៤.២៥.១៨.២ ចាត់ចែង ឱ្យបំពេញសេចក្តីសម្រេចបដិសេធ លើបណ្តឹងជំទាស់ (ទម្រង់បែបទលេខ ១២០៣) ជាប្អូន(៤)ច្បាប់ ដោយបញ្ជាក់ច្បាស់ពីមូលហេតុនៃការបដិសេធនោះផង ។

៤.២៥.១៨.៣ ចុះហត្ថលេខា កាលបរិច្ឆេទ និងបោះត្រាយុំ សង្កាត់លើសេចក្តីសម្រេចដែលទើបបានបំពេញ រួចប្រគល់ជូនអ្នកប្តឹងជំទាស់ ឬតំណាងមួយច្បាប់ ធ្វើជូនអ្នកដែលត្រូវគេប្តឹងជំទាស់ មួយច្បាប់ ធ្វើជូន គជប មួយច្បាប់ និងរក្សាទុកជាឯកសារមួយច្បាប់ ។

៤.២៥.១៨.៤ ប្រគល់ជូនអ្នកប្តឹងជំទាស់ ឬតំណាងតាមសំណើសុំ នូវទម្រង់បែបបទលេខ ១២០២ ចំនួនពីរ(២)ច្បាប់ សម្រាប់បំពេញពាក្យបណ្តឹងជំទាស់ចំពោះសេចក្តីសម្រេចបដិសេធរបស់ក្រុមប្រឹក្សាយុំ សង្កាត់ទៅ គជប និងជម្រាបគាត់ថា គាត់មានសិទ្ធិប្តឹងជំទាស់បន្ត អំពីករណីនេះ ទៅ គជប យ៉ាងយូរ្យប្រាំ(៥)ថ្ងៃ បន្ទាប់ពីថ្ងៃបានទទួលសេចក្តីសម្រេចបដិសេធលើបណ្តឹងជំទាស់ ។

៤.២៥.១៩ ក្នុងករណី ក្រុមប្រឹក្សាយុំ សង្កាត់សម្រេចយល់ព្រមលើបណ្តឹងជំទាស់ មេឃុំ ចៅសង្កាត់ ឬជំទប់ ចៅសង្កាត់រង ឬសមាជិកក្រុមប្រឹក្សា ដែលទទួលដឹកនាំការប្រជុំសម្រេចជាសាធារណៈនោះ ត្រូវ ៖

៤.២៥.១៩.១ ចារយល់ព្រម និងចុះហត្ថលេខាលើបណ្តឹងជំទាស់នោះ រួចប្រគល់ជូនអ្នកប្តឹងជំទាស់ ឬតំណាង មួយច្បាប់ និងរក្សាទុកជាឯកសារមួយច្បាប់ ។

៤.២៥.១៩.២ ចាត់ចែង ឱ្យបំពេញសេចក្តីសម្រេចយល់ព្រម លើបណ្តឹងជំទាស់
(ទម្រង់បែបបទលេខ ១២០៣) ជាបួន (៤) ច្បាប់ ។

៤.២៥.១៩.៣ ចុះហត្ថលេខា កាលបរិច្ឆេទ និងបោះត្រាយុំ សង្កាត់លើសេចក្តី
សម្រេចយល់ព្រម ដែលទើបបានបំពេញ រួចប្រគល់ជូនអ្នកប្តឹង
ជំទាស់ ឬតំណាងមួយច្បាប់ ប្រគល់ជូនអ្នកត្រូវគេប្តឹងជំទាស់
មួយច្បាប់ ធ្វើជូន គជប មួយច្បាប់ និង រក្សាទុកជាឯកសារ
មួយច្បាប់ ។

៤.២៥.១៩.៤ ប្រគល់ជូនអ្នកដែលត្រូវគេប្តឹងជំទាស់ ឬ តំណាងតាមសំណើសុំ
នូវទម្រង់បែបបទលេខ ១២០២ ចំនួនពីរ(២)ច្បាប់ សម្រាប់
បំពេញពាក្យបណ្តឹងតវ៉ាទៅនឹងសេចក្តីសម្រេច របស់ក្រុមប្រឹក្សាយុំ
សង្កាត់ ដែលបានបដិសេធការចុះឈ្មោះបោះឆ្នោតរបស់គាត់ ទៅ
គជប និងជម្រាបគាត់ថា គាត់មានសិទ្ធិប្តឹងតវ៉ាអំពីករណីនេះ ទៅ
គជប យ៉ាងយូរ្យុប្រាំ(៥)ថ្ងៃ បន្ទាប់ពីថ្ងៃបានទទួលសេចក្តីសម្រេច
យល់ព្រមលើបណ្តឹងជំទាស់ ។

៤.២៥.២០ យោងតាមសេចក្តីសំរេចរបស់ក្រុមប្រឹក្សាយុំ សង្កាត់ ដែលបានយល់ព្រមលើ
បណ្តឹងជំទាស់ ស្មៀនយុំ សង្កាត់ត្រូវគូសបន្ទាត់លុបឈ្មោះរបស់អ្នកដែលត្រូវ
គេប្តឹងជំទាស់ ជាបន្ទាន់ នៅក្នុងបញ្ជីបោះឆ្នោតនៃការិយាល័យបោះឆ្នោតពាក់ព័ន្ធ
(បញ្ជីបោះឆ្នោតជាបណ្តោះអាសន្នរបស់យុំ សង្កាត់) និងត្រូវចារត្រង់ឈ្មោះ
ជននោះថា " ប្តឹងជំទាស់ " ។ ស្មៀនយុំ សង្កាត់ត្រូវស្រង់កត់ត្រាទុកក្នុងទម្រង់បែប
បទលេខ ១០២០ នូវឈ្មោះអ្នកបោះឆ្នោត ដែលត្រូវបានលុបចេញពីបញ្ជីបោះឆ្នោត
ដើម្បីត្រៀមធ្វើរបាយការណ៍សរុបធ្វើជូនមជ្ឈមណ្ឌលកំពូទ័រនៃ គជប នៅពេល
បញ្ចប់ដំណើរការប្តឹង និងដោះស្រាយបណ្តឹងទាក់ទងនឹងបញ្ជីបោះឆ្នោតដំបូង ។

**ការដាក់ពាក្យបណ្តឹងតវ៉ា ឬ/និងពាក្យបណ្តឹងជំទាស់ និងការបើកសវនាការរបស់ គជប ដោះស្រាយបណ្តឹង
តវ៉ា ឬ/និង បណ្តឹងជំទាស់ទាក់ទងនឹងបញ្ជីបោះឆ្នោតដំបូង**

ប្រការ៤.២៦ អ្នកប្តឹងតវ៉ា អ្នកប្តឹងជំទាស់ និងអ្នកត្រូវគេប្តឹងជំទាស់ ឬតំណាង ដែលមានបំណងប្តឹងតវ៉ា
ចំពោះសេចក្តីសម្រេចរបស់ក្រុមប្រឹក្សាយុំ សង្កាត់ លើពាក្យបណ្តឹងទាក់ទងនឹងបញ្ជីបោះឆ្នោត
ដំបូង មានសិទ្ធិប្តឹងតវ៉ា ឬប្តឹងជំទាស់ជាលាយលក្ខណ៍អក្សរទៅ គជប ក្នុងរយៈពេលប្រាំ(៥)
ថ្ងៃយ៉ាងយូរ បន្ទាប់ពីថ្ងៃបានទទួលសេចក្តីសម្រេចយល់ព្រម ឬបដិសេធលើពាក្យបណ្តឹង ។

៤.២៦.១ អ្នកប្តឹងតវ៉ា អ្នកប្តឹងជំទាស់ និងអ្នកត្រូវគេប្តឹងជំទាស់ ឬតំណាងត្រូវបំពេញពាក្យប្តឹងតវ៉ាឬប្តឹងជំទាស់ចំពោះសេចក្តីសម្រេចរបស់ក្រុមប្រឹក្សាយុ សង្កាត់ (ទម្រង់បែបបទលេខ ១២០២) រួចដាក់ពាក្យបណ្តឹងនេះនៅ គជប ។ អ្នកប្តឹងតវ៉ា អ្នកប្តឹងជំទាស់ និងអ្នកត្រូវគេប្តឹងជំទាស់ ឬតំណាងដែលក្រុមប្រឹក្សាយុ សង្កាត់បានប្រគល់ទម្រង់បែបបទសម្រាប់ប្តឹងតវ៉ា ឬប្តឹងជំទាស់រួចហើយ ដូចចែងក្នុងចំណុច ៤.២៥.១៥.៤ ៤.២៥.១៨.៤ និង ៤.២៥.១៩.៤ ខាងលើ ប៉ុន្តែមិនបានមកដាក់ពាក្យបណ្តឹងតវ៉ារបស់ខ្លួននៅ គជប តាមពេលវេលាកំណត់ដូចចែងក្នុងប្រការ ៤.២៦ ត្រូវបានចាត់ទុកថា មិនប្តឹងតវ៉ា ឬមិនប្តឹងជំទាស់ ។

៤.២៦.២ ប្រសិនបើ គ្មានពាក្យបណ្តឹងតវ៉ា និងបណ្តឹងជំទាស់ទាក់ទងទៅនឹងបញ្ជីបោះឆ្នោតដំបូងនៃការិយាល័យបោះឆ្នោតក្នុងឃុំ សង្កាត់ណាមួយ ត្រូវបានដាក់នៅ គជប ក្នុងអំឡុងពេលដូចចែងក្នុងប្រការ ៤.២៦ ខាងលើទេ គជប ត្រូវបង្គាប់ទៅនាយកដ្ឋានប្រតិបត្តិការ (មជ្ឈមណ្ឌលកុំព្យូទ័រនៃ គជប) ជាបន្ទាន់ ដើម្បីចាត់ចែងរៀបចំបញ្ជីបោះឆ្នោតផ្លូវការ ។ ដោយឡែក ចំពោះឃុំ សង្កាត់ណាដែលមានពាក្យបណ្តឹងតវ៉ា ឬបណ្តឹងជំទាស់ គជប ត្រូវអនុវត្តលក្ខខណ្ឌ ដូចចែងចាប់ពីចំណុច ៤.២៦.៣ ដល់ ៤.២៦.១១ ខាងក្រោម ។

៤.២៦.៣ គជប ត្រូវធានាថា រាល់បណ្តឹងតវ៉ា ឬ/និងបណ្តឹងជំទាស់ ដូចចែងក្នុងចំណុច ៤.២៦.១ ខាងលើ ដែលបានដាក់ពាក្យបណ្តឹងក្នុងអំឡុងពេលកំណត់ ដូចចែងក្នុងប្រការ ៤.២៦ ខាងលើ ត្រូវបាន គជប បើកសវនាការសម្រេច ក្នុងរយៈពេលយ៉ាងយូរៗប្រាំ(៥)ថ្ងៃ បន្ទាប់ពីថ្ងៃបានទទួលពាក្យបណ្តឹងតវ៉ា ឬ/និង បណ្តឹងជំទាស់ទាំងនោះ ។

៤.២៦.៤ សាធារណជនមានសិទ្ធិក្នុងការចូលរួមស្តាប់សវនាការរបស់ គជប ដើម្បីដោះស្រាយរាល់បណ្តឹងតវ៉ា ឬ/និងបណ្តឹងជំទាស់ ។

៤.២៦.៥ ដើម្បីបង្កលក្ខណសម្បត្តិ សម្រាប់ការបើកសវនាការរបស់ គជប ដោះស្រាយលើបណ្តឹងតវ៉ាឬ/និងបណ្តឹងជំទាស់ ដូចចែងក្នុងចំណុច ៤.២៦.៣ នៅរាល់ពេលទទួលពាក្យបណ្តឹងទាំងនោះ គជប ត្រូវធានាថា ៖

៤.២៦.៥.១ នាយកដ្ឋានសេវាកម្មច្បាប់បានប្រមូលផ្តុំ រាល់សេចក្តីសម្រេចបដិសេធរបស់ក្រុមប្រឹក្សាយុ សង្កាត់លើពាក្យបណ្តឹងតវ៉ា ឬ/និង បណ្តឹងជំទាស់ពាក់ព័ន្ធ ដែលបានធ្វើជូន គជប ដោយឡែកក្តី ឬតាមការបញ្ជូនកញ្ចប់ " ខ " និងកញ្ចប់ " គ " ក្តី ។

៤.២៦.៥.២ នៅពេលទទួលពាក្យបណ្តឹងតវ៉ា/និងបណ្តឹងជំទាស់ មន្ត្រីនាយកដ្ឋានសេវាកម្មច្បាប់និងវិវាទកម្ម ដែលបានប្រគល់សិទ្ធិ ត្រូវបំពេញលើពាក្យបណ្តឹងតវ៉ាទាំងពីរ(២)ច្បាប់ នូវពេលវេលា និងកាលបរិច្ឆេទនៃការទទួលពាក្យបណ្តឹង រួចប្រគល់ជូនអ្នកប្តឹងតវ៉ា ឬអ្នកត្រូវគេប្តឹងជំទាស់ ឬអ្នកប្តឹងជំទាស់ ឬតំណាង មួយច្បាប់ និងត្រូវជំរាបគាត់ថា ពេលវេលា កាលបរិច្ឆេទ និងទីកន្លែងដែលនឹងត្រូវបើកសវនាការដោះស្រាយបណ្តឹងតវ៉ា ឬ/និងបណ្តឹងជំទាស់នោះ នឹងជូនដំណឹងជាក្រោយ ក្នុងរយៈពេលយ៉ាងតិចពីរ(២)ថ្ងៃ មុនថ្ងៃបើកសវនាការ ។

៤.២៦.៥.៣ មន្ត្រីនាយកដ្ឋានសេវាកម្មច្បាប់ដែលបានប្រគល់សិទ្ធិ ត្រូវថតចម្លងពាក្យបណ្តឹង ដែលបានទទួលនិងបំពេញរួចហើយនោះបន្ថែមចំនួនបី(៣)ច្បាប់សម្រាប់បណ្តឹងតវ៉ា និងចំនួនបួន(៤)ច្បាប់សម្រាប់បណ្តឹងជំទាស់ ដែលក្នុងនោះ ត្រូវរក្សាទុកច្បាប់ចម្លងមួយច្បាប់ជាឯកសារនៅនាយកដ្ឋានសេវាកម្មច្បាប់ បិទផ្សាយជាសេចក្តីជូនដំណឹងមួយច្បាប់នៅទីស្តីការ គណប និងត្រៀមពាក្យបណ្តឹងពីរ(២)ច្បាប់ទៀតសម្រាប់ប្រើប្រាស់ក្នុងសវនាការរបស់ គណប ។ ចំពោះករណីបណ្តឹងជំទាស់ ត្រូវផ្ញើជូនអ្នកដែលត្រូវគេប្តឹងជំទាស់ មួយច្បាប់ ។

៤.២៦.៦ ក្នុងករណី គណប សម្រេចបដិសេធលើបណ្តឹងតវ៉ា ប្រធានក្រុមប្រឹក្សាជំនុំជំរះនៃអង្គសវនាការ ត្រូវ ៖

៤.២៦.៦.១ ចារបដិសេធ ចុះហត្ថលេខា និងកាលបរិច្ឆេទលើបណ្តឹងតវ៉ានោះ រួចប្រគល់ឱ្យអ្នកប្តឹងតវ៉ា ឬតំណាងមួយច្បាប់ និងរក្សាទុកជាឯកសារមួយច្បាប់ ។

៤.២៦.៦.២ ចាត់ចែងឱ្យបំពេញសេចក្តីសម្រេចបដិសេធលើបណ្តឹងតវ៉ា (ទម្រង់បែបទលេខ ១២០៣) ចំនួនបី(៣)ច្បាប់ ដោយបញ្ជាក់ច្បាស់ពីមូលហេតុនៃការបដិសេធនោះផង ។

៤.២៦.៦.៣ ចុះហត្ថលេខា កាលបរិច្ឆេទ និងបោះត្រា គណប លើសេចក្តីសម្រេចដែលបានបំពេញ រួចប្រគល់ឱ្យអ្នកប្តឹងតវ៉ា ឬ តំណាងមួយច្បាប់ ផ្ញើជូនក្រុមប្រឹក្សាធម្មនុញ្ញមួយច្បាប់ និង រក្សាទុកជាឯកសារមួយច្បាប់ ។

៤.២៦.៦.៤ ប្រគល់ឱ្យអ្នកប្តឹងតវ៉ា ឬតំណាង នូវទម្រង់បែបបទលេខ ១២០២ ចំនួនពីរ(២)ច្បាប់ តាមសំណើសុំសម្រាប់បំពេញពាក្យបណ្តឹងតវ៉ាទៅ នឹងសេចក្តីសម្រេចបដិសេធលើបណ្តឹងតវ៉ារបស់ គជប ទៅក្រុម ប្រឹក្សាធម្មនុញ្ញ និងជម្រាបគាត់ថា គាត់មានសិទ្ធិប្តឹងតវ៉ា អំពីករណី នេះ ទៅក្រុមប្រឹក្សាធម្មនុញ្ញ យ៉ាងយូរ្យុប្រាំ(៥)ថ្ងៃ បន្ទាប់ពីថ្ងៃបាន ទទួលសេចក្តីសម្រេចបដិសេធលើបណ្តឹងតវ៉ា ។

៤.២៦.៧ ក្នុងករណី គជប សម្រេចយល់ព្រមលើបណ្តឹងតវ៉ា ប្រធានក្រុមប្រឹក្សាជំនុំជំរះនៃ អង្គសវនាការ ត្រូវ ៖

៤.២៦.៧.១ ចារយល់ព្រម ចុះហត្ថលេខា និងកាលបរិច្ឆេទលើបណ្តឹងតវ៉ានោះ រួចប្រគល់ឱ្យអ្នកប្តឹងតវ៉ា ឬ តំណាងមួយ(១)ច្បាប់ និងរក្សាទុកជា ឯកសារមួយ(១)ច្បាប់ ។

៤.២៦.៧.២ ចាត់ចែងឱ្យបំពេញសេចក្តីសម្រេចយល់ព្រមលើបណ្តឹងតវ៉ា (ទម្រង់ បែបបទលេខ ១២០៣) ជាបី(៣)ច្បាប់ ។

៤.២៦.៧.៣ ចុះហត្ថលេខា កាលបរិច្ឆេទ និងបោះត្រា គជប លើសេចក្តីសំរេច ដែលបានបំពេញ រួចប្រគល់ឱ្យអ្នកប្តឹងតវ៉ា ឬតំណាងមួយច្បាប់ និងរក្សាទុកជាឯកសារមួយ(១)ច្បាប់ ។

៤.២៦.៧.៤ ជូនដំណឹង ឬ/និង ធ្វើជូនក្រុមប្រឹក្សាយុំ សង្កាត់នូវសេចក្តីសម្រេច យល់ព្រមលើបណ្តឹងតវ៉ា (ទម្រង់បែបបទលេខ ១២០៣) មួយ (១)ច្បាប់ ។

៤.២៦.៨ គជប ត្រូវធានាថា រាល់សេចក្តីសម្រេចយល់ព្រមតាមពាក្យបណ្តឹងតវ៉ា ដូចចែង ក្នុងចំណុច ៤.២៦.៧.៤ ខាងលើ ត្រូវតែបានជូនដំណឹងតាមរយៈទូរសារ ឬ វិទ្យុទាក់ទង ឬ/និង ធ្វើច្បាប់ដើមជូនក្រុមប្រឹក្សាយុំ សង្កាត់តាមរយៈលេខាធិការ ដ្ឋានខេត្ត ក្រុងរៀបចំការបោះឆ្នោត ឱ្យបានឆាប់រហ័ស តាមដែលអាចធ្វើបាន ។

៤.២៦.៩ យោងតាមសេចក្តីសំរេចរបស់ គជប ដែលបានយល់ព្រមលើបណ្តឹងតវ៉ា ក្រុម ប្រឹក្សាយុំ សង្កាត់ត្រូវណែនាំស្មៀនយុំ សង្កាត់ឱ្យកែតម្រូវឈ្មោះ និងទិន្នន័យ ពាក់ព័ន្ធ ឬ ចុះបន្ថែមជាបន្ទាន់នូវឈ្មោះអ្នកដែលបានចុះឈ្មោះរួចហើយ តែបាន បាត់ឈ្មោះពីបញ្ជីបោះឆ្នោតដំបូង នៅក្នុងបញ្ជីបោះឆ្នោត នៃការិយាល័យបោះឆ្នោត

ពាក់ព័ន្ធ (បញ្ជីបោះឆ្នោតជាបណ្តោះអាសន្នរបស់ឃុំ សង្កាត់) ។ ស្មៀនឃុំ សង្កាត់ត្រូវស្រង់កត់ត្រាទុកក្នុងទម្រង់បែបបទលេខ ១០២០ នូវឈ្មោះអ្នកបោះ ឆ្នោត និងទិន្នន័យពាក់ព័ន្ធដែលបានកែតម្រូវ ឬ/និង ឈ្មោះសាមីអ្នកប្តឹងតវ៉ា ដែលបាត់ឈ្មោះ និងដែលបានចុះឈ្មោះបន្ថែម ដើម្បីត្រៀមធ្វើរបាយការណ៍ សរុបធ្វើជូនមជ្ឈមណ្ឌលកំពូទ័រនៃ គជប នៅពេលបញ្ចប់ដំណើរការប្តឹង និង ដោះស្រាយបណ្តឹងទាក់ទងនឹងបញ្ជីបោះឆ្នោតដំបូង ។

៤.២៦.១០ ក្នុងករណី គជប សម្រេចបដិសេធលើបណ្តឹងជំទាស់ ប្រធានក្រុមប្រឹក្សាជំនុំជំរះ នៃអង្គសវនាការ ត្រូវ ៖

៤.២៦.១០.១ ចារបដិសេធ និងចុះហត្ថលេខាលើបណ្តឹងជំទាស់នោះ រួចប្រគល់ ជូនអ្នកប្តឹងជំទាស់ ឬតំណាងមួយ(១)ច្បាប់ និងរក្សាទុកជាឯកសារ មួយ(១)ច្បាប់ ។

៤.២៦.១០.២ ចាត់ចែង ឱ្យបំពេញសេចក្តីសម្រេចបដិសេធ លើបណ្តឹងជំទាស់ (ទម្រង់បែបបទលេខ ១២០៣) ជាបួន(៤)ច្បាប់ ដោយបញ្ជាក់ ច្បាស់ពីមូលហេតុនៃការបដិសេធនោះផង ។

៤.២៦.១០.៣ ចុះហត្ថលេខា កាលបរិច្ឆេទ និងបោះត្រា គជប លើសេចក្តី សម្រេចដែលទើបបានបំពេញ រួចប្រគល់ជូនអ្នកប្តឹងជំទាស់ ឬ តំណាងមួយច្បាប់ ធ្វើជូនអ្នកត្រូវគេប្តឹងជំទាស់មួយច្បាប់ ធ្វើជូន ក្រុមប្រឹក្សាធម្មនុញ្ញមួយច្បាប់ និងរក្សាទុកជាឯកសារមួយច្បាប់ ។

៤.២៦.១០.៤ ប្រគល់ជូនអ្នកប្តឹងជំទាស់ ឬតំណាងតាមសំណើសុំ នូវទម្រង់បែបបទ លេខ ១២០២ ចំនួនពីរ(២)ច្បាប់ សម្រាប់បំពេញពាក្យបណ្តឹង ជំទាស់ចំពោះសេចក្តីសម្រេចបដិសេធរបស់ គជប ទៅក្រុមប្រឹក្សា ធម្មនុញ្ញ និងជម្រាបគាត់ថា គាត់មានសិទ្ធិប្តឹងជំទាស់បន្តអំពីករណី នេះ ទៅក្រុមប្រឹក្សាធម្មនុញ្ញ យ៉ាងយូរឡាយ(៥)ថ្ងៃ បន្ទាប់ពីថ្ងៃបាន ទទួលសេចក្តីសម្រេចបដិសេធលើបណ្តឹងជំទាស់ ។

៤.២៦.១១ ក្នុងករណី គជប សម្រេចយល់ព្រមលើបណ្តឹងជំទាស់ ប្រធានក្រុមប្រឹក្សាជំនុំជំរះ នៃអង្គសវនាការ ត្រូវ ៖

៤.២៦.១១.១ ចារយល់ព្រម និងចុះហត្ថលេខាលើបណ្តឹងជំទាស់នោះ រួចប្រគល់ ជូនអ្នកប្តឹងជំទាស់ ឬតំណាងមួយច្បាប់ និងរក្សាទុកជាឯកសារ មួយច្បាប់ ។

៤.២៦.១១.២ ចាត់ចែង ឱ្យបំពេញសេចក្តីសម្រេចយល់ព្រម លើបណ្តឹងជំទាស់
(ទម្រង់បែបបទលេខ ១២០៣) ជាបួន(៤)ច្បាប់ ។

៤.២៦.១១.៣ ចុះហត្ថលេខា កាលបរិច្ឆេទ និងបោះត្រា គជប លើសេចក្តី
សម្រេចយល់ព្រម ដែលទើបបានបំពេញ រួចប្រគល់ជូនអ្នកប្តឹង
ជំទាស់ ឬតំណាងមួយច្បាប់ ប្រគល់ជូនអ្នកត្រូវគេប្តឹងជំទាស់មួយ
ច្បាប់ ធ្វើជូនក្រុមប្រឹក្សាធម្មនុញ្ញមួយច្បាប់ និងរក្សាទុកជាឯកសារ
មួយច្បាប់ ។

៤.២៦.១១.៤ ប្រគល់ជូនអ្នកត្រូវគេប្តឹងជំទាស់ ឬ តំណាងតាមសំណើសុំ នូវ
ទម្រង់បែបបទលេខ ១២០២ ចំនួនពីរ(២) ច្បាប់សម្រាប់បំពេញ
ពាក្យបណ្តឹងតវ៉ាទៅនឹងសេចក្តីសម្រេចរបស់ គជប ដែលបាន
បដិសេធការចុះឈ្មោះបោះឆ្នោតរបស់គាត់ ទៅក្រុមប្រឹក្សាធម្មនុញ្ញ
និងជម្រាបគាត់ថា គាត់មានសិទ្ធិប្តឹងតវ៉ាអំពីករណីនេះ ទៅក្រុម
ប្រឹក្សាធម្មនុញ្ញ យ៉ាងយូរ(៥)ថ្ងៃ បន្ទាប់ពីថ្ងៃបានទទួលសេចក្តី
សម្រេចយល់ព្រមលើបណ្តឹងជំទាស់ ។

៤.២៦.១២ យោងតាមសេចក្តីសម្រេចរបស់ គជប ដែលបានយល់ព្រមលើបណ្តឹងជំទាស់
ក្រុមប្រឹក្សាយុំ សង្កាត់ត្រូវណែនាំស្មៀនយុំ សង្កាត់ ឱ្យគូសបន្ទាត់លុបឈ្មោះអ្នក
ដែលត្រូវគេប្តឹងជំទាស់ ចេញពីបញ្ជីបោះឆ្នោត នៃការិយាល័យបោះឆ្នោតពាក់ព័ន្ធ
(បញ្ជីបោះឆ្នោតជាបណ្តោះអាសន្នរបស់យុំ សង្កាត់) ជាបន្ទាន់ និងត្រូវបាន
ត្រង់ឈ្មោះជននោះថា " ប្តឹងជំទាស់ " ។ ស្មៀនយុំ សង្កាត់ត្រូវស្រង់កត់ត្រាទុកក្នុង
ទម្រង់បែបបទលេខ ១០២០ នូវឈ្មោះអ្នកបោះឆ្នោតដែលត្រូវបានលុបចេញពី
បញ្ជីបោះឆ្នោតដំបូង ដើម្បីត្រៀមធ្វើរបាយការណ៍សរុបធ្វើជូនមជ្ឈមណ្ឌលកំពូទ័រ
នៃ គជប នៅពេលបញ្ចប់ដំណើរការប្តឹង និងដោះស្រាយបណ្តឹងទាក់ទងនឹងបញ្ជី
បោះឆ្នោតដំបូង ។

**ការដាក់ពាក្យបណ្តឹងធានា ឬ/និងពាក្យបណ្តឹងជំទាស់ និងការបើកសវនាការរបស់ក្រុមប្រឹក្សាធម្មនុញ្ញដោះស្រាយ
បណ្តឹងធានា ឬ/និង បណ្តឹងជំទាស់ពាក់ព័ន្ធនឹងបញ្ជីបោះឆ្នោតដំបូង**

ប្រការ៤.២៧ អ្នកប្តឹងតវ៉ា អ្នកប្តឹងជំទាស់ និងអ្នកត្រូវគេប្តឹងជំទាស់ ឬតំណាង ដែលមានបំណងប្តឹង
ចំពោះសេចក្តីសម្រេចរបស់ គជប លើពាក្យបណ្តឹងតវ៉ា ឬ/និង បណ្តឹងជំទាស់របស់ខ្លួន
ទាក់ទងនឹងបញ្ជីបោះឆ្នោតដំបូង មានសិទ្ធិប្តឹងតវ៉ា ឬ ប្តឹងជំទាស់ជាលាយលក្ខណ៍អក្សរទៅ

ក្រុមប្រឹក្សាធម្មនុញ្ញ ក្នុងរយៈពេលប្រាំ(៥)ថ្ងៃ បន្ទាប់ពីថ្ងៃបានទទួលសេចក្តីសម្រេចយល់ព្រម ឬ បដិសេធលើពាក្យបណ្តឹង ។

៤.២៧.១ អ្នកប្តឹងតវ៉ា អ្នកប្តឹងជំទាស់ និងអ្នកត្រូវគេប្តឹងជំទាស់ ឬតំណាងត្រូវបំពេញពាក្យ បណ្តឹងតវ៉ា ឬបណ្តឹងជំទាស់ចំពោះសេចក្តីសម្រេចរបស់គណៈ (ទម្រង់បែបបទ លេខ ១២០២) ចំនួនពីរ(២)ច្បាប់ រួចដាក់ពាក្យបណ្តឹងរបស់ខ្លួននៅក្រុមប្រឹក្សា ធម្មនុញ្ញ ។ អ្នកប្តឹងតវ៉ា អ្នកប្តឹងជំទាស់ និងអ្នកត្រូវគេប្តឹងជំទាស់ ឬតំណាងដែល គណៈ បានប្រគល់ទម្រង់បែបបទសម្រាប់ប្តឹងតវ៉ា ឬ ប្តឹងជំទាស់រួចហើយ ដូច ថែងក្នុងចំណុច ៤.២៦.៦.៤ ៤.២៦.១០.៤ និង ៤.២៦.១១.៤ ខាងលើ ប៉ុន្តែមិនបានមកដាក់ពាក្យបណ្តឹងរបស់ខ្លួន នៅក្រុមប្រឹក្សាធម្មនុញ្ញ តាមការកំណត់ ដូចថែងក្នុងប្រការ ៤.២៧ ត្រូវបានចាត់ទុកថា មិនប្តឹងតវ៉ា ឬមិនប្តឹងជំទាស់ ។

៤.២៧.២ ប្រសិនបើ គ្មានពាក្យបណ្តឹងតវ៉ា ឬបណ្តឹងជំទាស់ទាក់ទងទៅនឹងបញ្ជីបោះឆ្នោត ដំបូងនៃការិយាល័យបោះឆ្នោតក្នុងឃុំ សង្កាត់ណាមួយ ត្រូវបានគេដាក់នៅក្រុម ប្រឹក្សាធម្មនុញ្ញ ក្នុងអំឡុងពេលដូចថែងក្នុងប្រការ ៤.២៧ ខាងលើទេ គណៈ ត្រូវជូនដំណឹងនេះជាបន្ទាន់ទៅក្រុមប្រឹក្សា/ស្នើឃុំ សង្កាត់ពាក់ព័ន្ធ និងត្រូវបង្គាប់ ទៅនាយកដ្ឋានប្រតិបត្តិការ (មជ្ឈមណ្ឌលកុំព្យូទ័រនៃ គណៈ) ដើម្បីចាត់ថែងរៀបចំ បញ្ជីបោះឆ្នោតផ្លូវការ ។

៤.២៧.៣ អនុលោមតាមមាត្រា ៦៦ថ្មី នៃច្បាប់ស្តីពីការបោះឆ្នោត ក្រុមប្រឹក្សាធម្មនុញ្ញនឹង បើកសវនាការសម្រេចជាសាធារណៈ ក្នុងអំឡុងពេលយ៉ាងយូរដប់(១០)ថ្ងៃ បន្ទាប់ពីថ្ងៃបានទទួលពាក្យបណ្តឹងតវ៉ា ឬ/និង បណ្តឹងជំទាស់ទៅនឹងសេចក្តីសម្រេច របស់ គណៈ ពាក់ព័ន្ធនឹងការបិទផ្សាយបញ្ជីបោះឆ្នោតដំបូង ។

៤.២៧.៤ នៅក្នុងពេលបើកសវនាការជាសាធារណៈរបស់ក្រុមប្រឹក្សាធម្មនុញ្ញ អ្នកប្តឹងតវ៉ា អ្នក ប្តឹងជំទាស់ និងអ្នកត្រូវគេប្តឹងជំទាស់ ឬតំណាងមានសិទ្ធិបង្ហាញភស្តុតាងជាឯកសារ ផ្សេងៗ ប្រសិនបើមាន ដែលបញ្ជាក់អំពីភាពត្រឹមត្រូវនៃការតវ៉ា ឬ ការចោទ ប្រកាន់របស់ខ្លួន ស្របតាមច្បាប់ និងបទបញ្ជា និងនីតិវិធីរបស់ គណៈ ។

៤.២៧.៥ ក្រុមប្រឹក្សាធម្មនុញ្ញអនុវត្តការទទួលពាក្យបណ្តឹងតវ៉ា ឬ/និង បណ្តឹងជំទាស់ និង ការដោះស្រាយបណ្តឹងតវ៉ា ឬ/និង បណ្តឹងជំទាស់ ក្រោមនីតិវិធីរបស់ខ្លួន រួចជូន ដំណឹងទៅ គណៈ អំពីសេចក្តីសម្រេចរបស់ខ្លួន ។

៤.២៧.៦ ក្នុងករណី ក្រុមប្រឹក្សាធម្មនុញ្ញសម្រេចបដិសេធលើបណ្តឹងតវ៉ា ឬបដិសេធលើបណ្តឹងជំទាស់ ក្រុមប្រឹក្សាធម្មនុញ្ញ នឹង ៖

៤.២៧.៦.១ ចេញសេចក្តីសម្រេចបដិសេធលើបណ្តឹងតវ៉ា ឬបដិសេធលើបណ្តឹងជំទាស់ ដោយបញ្ជាក់ច្បាស់ពីមូលហេតុ នៃការបដិសេធនោះ និងបញ្ជាក់ថា សេចក្តីសម្រេចនេះជាសេចក្តីសម្រេចចុងក្រោយ ។

៤.២៧.៦.២ ប្រគល់ ឬធ្វើសេចក្តីសម្រេចបដិសេធលើបណ្តឹងតវ៉ា ឬបដិសេធលើបណ្តឹងជំទាស់ ជូនអ្នកប្តឹងតវ៉ា ឬអ្នកប្តឹងជំទាស់ ឬអ្នកត្រូវគេប្តឹងជំទាស់ ឬ តំណាងមួយ(០១)ច្បាប់ ។

៤.២៧.៦.៣ ធ្វើសេចក្តីសម្រេចបដិសេធបណ្តឹងតវ៉ា ឬ បដិសេធបណ្តឹងជំទាស់ ជូន គជប មួយ(០១)ច្បាប់ ។

៤.២៧.៧ ក្នុងករណី ក្រុមប្រឹក្សាធម្មនុញ្ញសម្រេចយល់ព្រមតាមបណ្តឹងតវ៉ា ឬយល់ព្រមតាមបណ្តឹងជំទាស់ ក្រុមប្រឹក្សាធម្មនុញ្ញ នឹង ៖

៤.២៧.៧.១ ចេញសេចក្តីសម្រេចយល់ព្រមបណ្តឹងតវ៉ា ឬ យល់ព្រមបណ្តឹងជំទាស់ ដោយបញ្ជាក់ច្បាស់ពីមូលហេតុនៃការយល់ព្រមនោះផង ។

៤.២៧.៧.២ ប្រគល់ ឬ ធ្វើសេចក្តីសម្រេចយល់ព្រមបណ្តឹងតវ៉ា ឬ យល់ព្រមបណ្តឹងជំទាស់ជូនអ្នកប្តឹងតវ៉ា ឬ អ្នកប្តឹងជំទាស់ ឬ អ្នកត្រូវគេប្តឹងជំទាស់ ឬតំណាង មួយ(០១)ច្បាប់ ។

៤.២៧.៧.៣ ធ្វើសេចក្តីសម្រេចយល់ព្រមបណ្តឹងតវ៉ា ឬ យល់ព្រមបណ្តឹងជំទាស់ ជូន គជប មួយ(០១)ច្បាប់ ។

៤.២៧.៨ គជប ត្រូវធានាថារាល់សេចក្តីសម្រេចរបស់ក្រុមប្រឹក្សាធម្មនុញ្ញដែលបានបដិសេធបណ្តឹងតវ៉ា ឬបដិសេធបណ្តឹងជំទាស់ ដូចចែងក្នុងចំណុច ៤.២៧.៦.៣ និងដែលបានយល់ព្រមបណ្តឹងតវ៉ា ឬ យល់ព្រមបណ្តឹងជំទាស់ដូចចែងក្នុងចំណុច ៦.២៧.៧.៣ ខាងលើ ត្រូវតែបានជូនដំណឹងតាមរយៈទូរសារ ឬ វិទ្យុទាក់ទង ឬ/និង ធ្វើច្បាប់ដើមជូនក្រុមប្រឹក្សា/ស្មៀនយុំ សង្កាត់ តាមរយៈលេខាធិការដ្ឋានខេត្ត ក្រុងរៀបចំការបោះឆ្នោត ឱ្យបានឆាប់រហ័សតាមដែលអាចធ្វើបាន ។ ផ្អែកតាមសេចក្តីសម្រេចសវនាការរបស់ក្រុមប្រឹក្សាធម្មនុញ្ញ ចំពោះករណីនីមួយៗ ក្រុមប្រឹក្សាយុំ សង្កាត់ត្រូវបង្គាប់ស្មៀនយុំ សង្កាត់ឱ្យអនុវត្ត ដូចខាងក្រោម ៖

- ៤.២៧.៨.១ ករណីបដិសេធបណ្ឌិតភារី ត្រូវរក្សាបញ្ជីបោះឆ្នោតដដែល ។
- ៤.២៧.៨.២ ករណីបដិសេធបណ្ឌិតជំទាស់ ត្រូវរក្សាបញ្ជីបោះឆ្នោតដដែល ។
- ៤.២៧.៨.៣ ករណីយល់ព្រមបណ្ឌិតភារី ត្រូវធ្វើការកែតម្រូវឈ្មោះ និងទិន្នន័យ ពាក់ព័ន្ធ ឬ ចុះបន្ថែមជាបន្ទាន់ នូវឈ្មោះរបស់សាមីអ្នកប្តឹងភារី ឬឈ្មោះអ្នកត្រូវគេប្តឹងជំទាស់ ដែលជាអ្នកប្តឹងភារី នៅក្នុងបញ្ជីបោះ ឆ្នោតនៃការិយាល័យបោះឆ្នោតពាក់ព័ន្ធ (បញ្ជីបោះឆ្នោតជាបណ្តោះ អាសន្នរបស់ឃុំ សង្កាត់) ។
- ៤.២៧.៨.៤ ករណីយល់ព្រមបណ្ឌិតជំទាស់ ត្រូវគូសបន្ទាត់លុបឈ្មោះអ្នក ដែល ត្រូវគេប្តឹងជំទាស់ជាបន្ទាន់ ចេញពីបញ្ជីបោះឆ្នោតនៃការិយាល័យបោះ ឆ្នោតពាក់ព័ន្ធ (បញ្ជីបោះឆ្នោតជាបណ្តោះអាសន្នរបស់ឃុំសង្កាត់) និងត្រូវចារត្រង់ឈ្មោះជននោះថា " ប្តឹងជំទាស់ " ។
- ៤.២៧.៨.៥ ត្រូវស្រង់កត់ត្រាទុកក្នុងទម្រង់បែបបទលេខ ១០២០ នូវឈ្មោះអ្នក បោះឆ្នោតនិងទិន្នន័យពាក់ព័ន្ធដែលបានកែតម្រូវ ឬ/និង ឈ្មោះសាមី អ្នកប្តឹងភារីដែលបានបាត់ឈ្មោះ ឬ ឈ្មោះអ្នកត្រូវគេប្តឹងជំទាស់ដែល បានឈ្នះការប្តឹងភារី ដែលត្រូវបានចុះឈ្មោះបន្ថែម ឬ/និងឈ្មោះ អ្នកបោះឆ្នោតដែលត្រូវបានលុបចេញ ពីបញ្ជីបោះឆ្នោតដំបូង ដើម្បី ត្រៀមធ្វើរបាយការណ៍សរុបធ្វើជូនមជ្ឈមណ្ឌលកុំព្យូទ័រនៃ គជប ។

៤.២៧.៩ ក្នុងចន្លោះពេលចាប់ពីថ្ងៃបិទផ្សាយបញ្ជីបោះឆ្នោតដំបូង រហូតទល់នឹងថ្ងៃបញ្ចប់ការ ដោះស្រាយបណ្ឌិតភារី ឬ/និង បណ្ឌិតជំទាស់ទាក់ទងបញ្ជីបោះឆ្នោតដំបូង នៅក្រុម ប្រឹក្សាធម្មនុញ្ញ សៀមឃុំ សង្កាត់ត្រូវធ្វើសុក្រិតភាពបញ្ជីបោះឆ្នោត ដោយត្រូវ ៖

- ៤.២៧.៩.១ បំពេញ និង ចុះហត្ថលេខា កាលបរិច្ឆេទលើទម្រង់បែបបទលុប ឈ្មោះចេញពីបញ្ជីបោះឆ្នោត (១០១៦) ចំនួនពីរ (២) ច្បាប់ ដោយត្រូវមានឯកសារជាភស្តុតាងបញ្ជាក់ផង ក្នុងករណីមានអ្នកបោះ ឆ្នោតបានទទួលមរណភាព ឬរិកលចរិត ឬ ស្ថិតក្រោមអាណាព្យា បាល ឬត្រូវកាត់ទោសជាប់ពន្ធនាគារ ឬផ្តាស់ទីលំនៅចេញ ។
- ៤.២៧.៩.២ ផ្អែកលើទម្រង់បែបបទលុបឈ្មោះចេញពីបញ្ជីបោះឆ្នោត(១០១៦) គូសបន្ទាត់លុបឈ្មោះអ្នកបោះឆ្នោតទាំងនោះ ចេញពីបញ្ជីបោះឆ្នោត នៃឃុំ សង្កាត់ និងត្រូវចារបញ្ជាក់នៅទន្ទឹមនឹងជួរឈ្មោះរបស់ជន នោះថា " ស្លាប់ " ឬ " បាត់បង់សិទ្ធិ " ឬ " ផ្តាស់ចេញ " ។

៤.២៧.៩.៣ ត្រូវស្រង់កត់ត្រាទុកក្នុងទម្រង់បែបបទលេខ ១០២០ នូវឈ្មោះអ្នក
បោះឆ្នោត ដែលត្រូវបានលុបចេញពីបញ្ជីបោះឆ្នោត ដូចចែងក្នុង
ចំណុច ៤.២៧.៩.២ ដើម្បីត្រៀមធ្វើរបាយការណ៍សរុបផ្ទៃជូន
មជ្ឈមណ្ឌលកុំព្យូទ័រនៃ គជប ។

៤.២៧.១០ នៅពេលបញ្ចប់ដំណើរការប្តឹង និង ដោះស្រាយបណ្តឹងទាក់ទងនឹងបញ្ជីបោះឆ្នោត
ដំបូង នៅក្រុមប្រឹក្សាធម្មនុញ្ញ ស្មៀនឃុំ សង្កាត់ត្រូវធានាថា របាយការណ៍សរុប
ស្តីពីការកែតម្រូវលើបញ្ជីបោះឆ្នោតដំបូង ដោយផ្អែកលើរបាយការណ៍ដែលបាន
ស្រង់កត់ត្រាជាបណ្តើរៗដូចចែងក្នុងចំណុច ៤.២៥.១៧ ៤.២៥.២០ ៤.២៦.៩
៤.២៦.១២ ៤.២៧.៨.៥ និង ៤.២៧.៩.៣ ខាងលើ ត្រូវបានបំពេញ និង
ផ្ញើជាបន្ទាន់ជូនមជ្ឈមណ្ឌលកុំព្យូទ័រនៃ គជប ។

**ភារកិច្ចគល់នៃសម្ភារៈឯកសារ នៃការពិនិត្យបញ្ជីឈ្មោះ និងចុះឈ្មោះបោះឆ្នោតនៅ គជប និងការធ្វើ
បច្ចុប្បន្នភាពបញ្ជីបោះឆ្នោតក្នុងប្រព័ន្ធកុំព្យូទ័រ**

ប្រការ៤.២៨ មជ្ឈមណ្ឌលកុំព្យូទ័រនៃ គជប (NECC) ត្រូវទទួលបន្ទុកការទទួល ការត្រួតពិនិត្យ និងការ
គ្រប់គ្រងសម្ភារៈឯកសារនៃការពិនិត្យបញ្ជីឈ្មោះ និងចុះឈ្មោះបោះឆ្នោត ដែលត្រូវបានផ្ទេរ
តាមលំដាប់លំដោយក្នុងកញ្ចប់ " ក " កញ្ចប់ " ខ " និងកញ្ចប់ " គ " ហើយដែលបាន
បញ្ជូន និងប្រគល់ឱ្យដោយលេខាធិការដ្ឋានខេត្ត ក្រុងរៀបចំការបោះឆ្នោត ។ មជ្ឈមណ្ឌល
កុំព្យូទ័រនៃ គជប ត្រូវរាយការណ៍តាមឋានៈក្រុមទៅ គជប ជាប្រចាំ ។

៤.២៨.១ រាល់សម្ភារៈឯកសារនៃការពិនិត្យបញ្ជីឈ្មោះ និងចុះឈ្មោះបោះឆ្នោតទាំងអស់ត្រូវ
តែបានប្រគល់ និងទទួលនៅបន្ទប់ទទួលឯកសាររបស់មជ្ឈមណ្ឌលកុំព្យូទ័រ នៃ
គជប ។ តំណាងគណបក្សនយោបាយ និងអ្នកសង្កេតការណ៍អាចចូលរួមសង្កេត
ការណ៍ ក្នុងការប្រគល់ទទួលនេះ ។

៤.២៨.១.១ នៅពេលបានទទួលកញ្ចប់ " គ " ពីមន្ត្រីទទួលបន្ទុកការបញ្ជូននៃ
លេខាធិការដ្ឋានខេត្ត ក្រុងរៀបចំការបោះឆ្នោត មជ្ឈមណ្ឌលកុំព្យូទ័រ
នៃ គជប ត្រូវពិនិត្យសុវត្ថិភាពនៃរាល់កញ្ចប់ " គ " បន្ទាប់មក
ត្រូវបើកកញ្ចប់ " គ " ម្តងមួយៗ ដើម្បីត្រួតពិនិត្យកញ្ចប់ " ខ "
ទាំងអស់ដែលមានខាងក្នុង ដោយផ្ទៀងផ្ទាត់ជាមួយនិងលិខិតបញ្ជាក់
ការផ្ទេរ និងការបញ្ជូនកញ្ចប់ " ខ " (ទម្រង់បែបបទលេខ
១០១៤) ដែលមានដាក់ក្នុងហោប៉ៅខាងក្រៅនៃកញ្ចប់ " គ " ។

៤.២៨.១.២ ប្រសិនបើ ក្នុងការត្រួតពិនិត្យផ្ទៀងផ្ទាត់ខាងលើនេះបង្ហាញថា មាន ភាពត្រឹមត្រូវ មន្ត្រីទទួលឯកសារ នៃមជ្ឈមណ្ឌលកុំព្យូទ័រនៃ គជប ត្រូវប្រមូលយកលិខិតបញ្ជាក់ការវេចខ្ចប់ និងការបញ្ជូនកញ្ចប់ " ខ " (ទម្រង់បែបបទលេខ ១០១៤) មួយច្បាប់ពីក្នុងស្រោមសំបុត្រក្នុង កញ្ចប់ " គ " មួយច្បាប់ពីក្នុងហោប៉ៅខាងក្រៅនៃកញ្ចប់ " គ " និងមួយច្បាប់ទៀត ពីមន្ត្រីទទួលបន្ទុកការបញ្ជូន នៃលេខាធិការដ្ឋាន ខេត្ត ក្រុងរៀបចំការបោះឆ្នោត រួចចុះហត្ថលេខា និងកាលបរិច្ឆេទ បញ្ជាក់ថា បានទទួលគ្រប់ចំនួនមែន ។

៤.២៨.១.៣ មន្ត្រីទទួលឯកសារនៃមជ្ឈមណ្ឌលកុំព្យូទ័រនៃ គជប ត្រូវប្រគល់ ទម្រង់បែបបទលេខ ១០១៤ ដែលបានចុះហត្ថលេខារួច មួយ ច្បាប់ ជូនមន្ត្រីលេខាធិការដ្ឋានខេត្ត ក្រុងរៀបចំការបោះឆ្នោតវិញ និង ត្រូវចងក្រងមួយ(០១)ច្បាប់ជាឯកសារ ។

៤.២៨.២ ប្រសិនបើ ក្នុងការត្រួតពិនិត្យផ្ទៀងផ្ទាត់ខាងលើនេះ ត្រូវបានរកឃើញភស្តុតាង ដែលអាចបញ្ជាក់ថា មានកញ្ចប់ " ខ " ណាមួយត្រូវបានគេរុះរើ មជ្ឈមណ្ឌល កុំព្យូទ័រនៃ គជប ត្រូវ ៖

៤.២៨.២.១ ផ្ទៀងផ្ទាត់ចំនួន និងពិនិត្យស្ថានភាពនៃកញ្ចប់ " ខ " ទាំងអស់ដែល មានក្នុងកញ្ចប់ " គ " យ៉ាងម៉ត់ចត់ទៅនឹងលិខិតបញ្ជាក់ការវេចខ្ចប់ និង ការបញ្ជូនកញ្ចប់ " ខ " (ទម្រង់បែបបទលេខ ១០១៤) ដែលមានដាក់ក្នុងហោប៉ៅខាងក្រៅកញ្ចប់ " គ " នោះ ។

៤.២៨.២.២ ផ្ទៀងផ្ទាត់ចំនួន និងពិនិត្យស្ថានភាពនៃកញ្ចប់ " ក " ឬ/និងកញ្ចប់ដាក់ ទម្រង់បែបបទចុះឈ្មោះ/បង្កាន់ដៃ ឬ/និងស្រោមសំបុត្រដាក់ឯកសារ ចុះឈ្មោះទាំងអស់ដែលមានក្នុងកញ្ចប់ " ខ " និងដែលត្រូវគេ រុះរើនោះ ជាមួយនឹងលិខិតបញ្ជាក់ការវេចខ្ចប់ និង ការបញ្ជូនកញ្ចប់ " ក " (ទម្រង់បែបបទលេខ ១០១៣) ដែលមានដាក់ក្នុង កញ្ចប់ " ខ " និងហោប៉ៅខាងក្រៅកញ្ចប់ " ខ " នោះ ។

៤.២៨.២.៣ ប្រសិនបើ នៅក្នុងការផ្ទៀងផ្ទាត់ខាងលើបានបង្ហាញឱ្យឃើញថា មាន ភាពមិនប្រក្រតី ដោយមានកញ្ចប់ " ក " ឬ/និង កញ្ចប់ដាក់ទម្រង់ បែបបទចុះឈ្មោះ/បង្កាន់ដៃណាមួយ ឬ ច្រើនត្រូវបានគេរុះរើនោះ

ត្រូវស្នើឱ្យមន្ត្រីទទួលបន្ទុកការបញ្ជូននៃលេខាធិការដ្ឋានខេត្ត ក្រុងរៀបចំការបោះឆ្នោត ធ្វើការបំភ្លឺអំពីបញ្ហានេះ បន្ទាប់មកត្រូវជូនដំណឹងនេះ ជាបន្ទាន់ ទៅមន្ត្រីទទួលបន្ទុកលេខាធិការដ្ឋានខេត្ត ក្រុងរៀបចំការបោះឆ្នោត ។

៤.២៨.២.៤ ប្រសិនបើមានភាពមិនប្រក្រតីធ្ងន់ធ្ងរដូចបញ្ជាក់ខាងលើ ត្រូវលើកស្ទើរ សុំ គណប តែងតាំងក្រុមអធិការកិច្ចមួយជាបន្ទាន់ ដើម្បីធ្វើការត្រួត ពិនិត្យករណីមិនប្រក្រតីនោះ ។ ប្រសិនបើចាំបាច់ ក្រុមអធិការកិច្ច ត្រូវធ្វើដំណើររួមជាមួយនិងមន្ត្រីទទួលបន្ទុកការបញ្ជូន នៃលេខាធិការ ដ្ឋានខេត្ត ក្រុងរៀបចំការបោះឆ្នោត ទៅកាន់ឃុំ សង្កាត់ពាក់ព័ន្ធនឹង កញ្ចប់ " ខ " និងកញ្ចប់ " ក " ដែលត្រូវគេរុះរើនោះ ដើម្បី ស្រាវជ្រាវបន្ថែម ។

៤.២៨.៣ ក្រុមអធិការកិច្ចត្រូវលើកកញ្ចប់ " ខ " ដែលត្រូវបានគេរុះរើនោះ រួចផ្ទៀងផ្ទាត់ ចំនួន និងពិនិត្យស្ថានភាពនៃកញ្ចប់ " ក " ឬ/និង កញ្ចប់ដាក់ទម្រង់បែបបទចុះ ឈ្មោះ/បង្កាន់ដៃ ឬ/និងស្រោមសំបុត្រដាក់ឯកសារចុះឈ្មោះទាំងអស់ ដែលមាន ក្នុងកញ្ចប់ " ខ " ជាមួយនិងលិខិតបញ្ជាក់ការវេចខ្ចប់និងការបញ្ជូនកញ្ចប់ " ក " (ទម្រង់បែបបទលេខ ១០១៣) ដែលមានដាក់ក្នុងកញ្ចប់ " ខ " និងហោប៉ៅ ខាងក្រៅកញ្ចប់ " ខ " នោះ សាជាថ្មីឡើងវិញ ។

៤.២៨.៣.១ ក្នុងករណី គ្មានកញ្ចប់ " ក " ឬ/និង កញ្ចប់ដាក់ទម្រង់បែបបទចុះ ឈ្មោះ/បង្កាន់ដៃណាមួយ ត្រូវបានគេរុះរើទេ ក្រុមអធិការកិច្ចគ្រាន់ តែត្រូវផ្ទៀងផ្ទាត់ចំនួនកញ្ចប់ ឬ/និង ស្រោមសំបុត្រ ដែលមានក្នុង កញ្ចប់ " ខ " នោះប៉ុណ្ណោះ ។

៤.២៨.៣.២ ក្នុងករណី មានកញ្ចប់ " ក " ឬ/និង កញ្ចប់ដាក់ទម្រង់បែបបទចុះ ឈ្មោះ/បង្កាន់ដៃណាមួយ ឬច្រើន ត្រូវបានគេរុះរើ ក្រុមអធិការកិច្ច ត្រូវតែលើកកញ្ចប់ " ក " ឬ/និង កញ្ចប់ដាក់ទម្រង់បែបបទចុះ ឈ្មោះ/បង្កាន់ដៃនោះ និងបន្តផ្ទៀងផ្ទាត់សម្ភារៈឯកសារនៃការពិនិត្យ បញ្ជីឈ្មោះ និងចុះឈ្មោះបោះឆ្នោត ដែលមាននៅខាងក្នុងបន្ថែម ទៀត ជាមួយនិងរបាយការណ៍លទ្ធផលនៃការពិនិត្យបញ្ជីឈ្មោះនិង ចុះឈ្មោះបោះឆ្នោត តាមការិយាល័យ (ទម្រង់លេខ ១០១១) និងរបាយការណ៍សរុបលទ្ធផល នៃការពិនិត្យបញ្ជីឈ្មោះ និងចុះ ឈ្មោះបោះឆ្នោតក្នុងឃុំ សង្កាត់ (ទម្រង់លេខ ១០១២) ។

៤.២៨.៣.៣ ប្រសិនបើ ក្រុមអធិការកិច្ចរកឃើញថា មានការបាត់ ឬការបន្ថែម ឬការកែបន្លំនៅលើបញ្ជីបោះឆ្នោត ដែលបានធ្វើបច្ចុប្បន្នភាពរួច នៃ ការិយាល័យបោះឆ្នោតណាមួយ ក្រុមអធិការកិច្ចត្រូវធ្វើរបាយការណ៍ ពិស្តារអំពីលទ្ធផលនិងភស្តុតាងដែលបានរកឃើញ ដាក់ជូន គឺជា ពិនិត្យសំរេច និងមានវិធានការ ។

៤.២៨.៤ ផ្នែកលើរបាយការណ៍ និងភស្តុតាងរបស់ក្រុមអធិការកិច្ច គឺជា ត្រូវ ៖

៤.២៨.៤.១ មានវិធានការផ្តន្ទាទោស ឬ/និង ពិន័យចំពោះជនល្មើស ។

៤.២៨.៤.២ សម្រេចលុបឈ្មោះអ្នកសុំចុះឈ្មោះបោះឆ្នោត ចេញពីបញ្ជីបោះឆ្នោត ក្នុងករណីមានការកែបន្លំលើឯកសារនៃការពិនិត្យបញ្ជីឈ្មោះ និងចុះ ឈ្មោះបោះឆ្នោតរបស់អ្នកសុំចុះឈ្មោះបោះឆ្នោតពាក់ព័ន្ធ ។

៤.២៨.៤.៣ ត្រូវបង្គាប់ទៅមជ្ឈមណ្ឌលកុំព្យូទ័រ និងក្រុមប្រឹក្សា/ស្មៀនឃុំ សង្កាត់ ពាក់ព័ន្ធ តាមរយៈលេខាធិការដ្ឋានខេត្ត ក្រុងរៀបចំការបោះឆ្នោត ឱ្យ លុបឈ្មោះអ្នកសុំចុះឈ្មោះបោះឆ្នោតនោះចេញពីបញ្ជីបោះឆ្នោតនៃឃុំ សង្កាត់ ជាបន្ទាន់ ។

៤.២៨.៥ ប្រសិនបើ ក្នុងការត្រួតពិនិត្យផ្ទៀងផ្ទាត់ខាងលើនេះ ពុំមានឃើញភស្តុតាងបញ្ជាក់ ថា មានកញ្ចប់ " ខ " ណាមួយ ក្នុងកញ្ចប់ " គ " ត្រូវបានគេរុះរើទេនោះ មជ្ឈមណ្ឌលកុំព្យូទ័រនៃ គឺជា ត្រូវអនុវត្តនីតិវិធី ចាប់ពីចំណុច ៤.២៨.១.១ ដល់ ៤.២៨.១.៣ ខាងលើ ។

៤.២៨.៦ នៅពេលដែលការពិនិត្យផ្ទៀងផ្ទាត់រាល់កញ្ចប់ " ខ " ដែលផ្ទុកក្នុងកញ្ចប់ " គ " ត្រូវបានបញ្ចប់ មជ្ឈមណ្ឌលកុំព្យូទ័រនៃ គឺជា ត្រូវចាប់ផ្តើមចាត់ចែងដំណើរ ការនៃការធ្វើបច្ចុប្បន្នភាពក្នុងកុំព្យូទ័រ នូវបញ្ជីបោះឆ្នោតនៃការិយាល័យបោះឆ្នោតក្នុង ឃុំ សង្កាត់នីមួយៗ ដែលបានធ្វើបច្ចុប្បន្នភាពរួចហើយ ដោយអនុវត្តតាមបទ បញ្ជាផ្ទៃក្នុងនិងនីតិវិធីផ្ទាល់របស់ខ្លួន ។ មន្ត្រីការិយាល័យទទួល បញ្ជូន និងស្តុក សម្ភារៈឯកសាររបស់មជ្ឈមណ្ឌលកុំព្យូទ័រនៃ គឺជា ត្រូវបន្តបើកកញ្ចប់ " ខ " ដើម្បីពិនិត្យនិងចាត់ចែងបញ្ជូន ឬទុកដាក់សំភារៈឯកសារចុះឈ្មោះបោះឆ្នោតទៅតាម ការកំណត់ ដែលក្នុងនោះត្រូវ ៖

៤.២៨.៦.១ បើកកញ្ចប់ " ខ១ " នៃឃុំ សង្កាត់ម្តងមួយៗតាមលំដាប់លំដោយ
លេខកូដ ផ្ទៀងផ្ទាត់កញ្ចប់ដាក់ទម្រង់បែបបទចុះឈ្មោះ / បង្កាន់ដៃ
បញ្ជាក់ការចុះឈ្មោះដែលបានប្រើ និងនៅសល់ និងរាល់ស្រាម
សំបុត្រដាក់ឯកសារផ្សេងទៀតជាមួយនិងទម្រង់បែបបទលេខ១០១៣
ដែលមានមួយច្បាប់នៅក្នុងកញ្ចប់ " ខ១ " និងមួយច្បាប់ទៀតនៅ
ក្នុងហោប៉ៅខាងក្រៅនៃកញ្ចប់ " ខ១ " រួចចុះហត្ថលេខាលើទម្រង់
បែបបទលេខ ១០១៣ ទាំងពីរច្បាប់ ដែលក្នុងនេះ ត្រូវចងក្រង
មួយច្បាប់ទុកជាឯកសារ ។

៤.២៨.៦.២ ថតចម្លងរាល់របាយការណ៍សរុបលទ្ធផល នៃការពិនិត្យបញ្ជីឈ្មោះ
និងចុះឈ្មោះបោះឆ្នោត ក្នុងឃុំ សង្កាត់ (ទម្រង់លេខ ១០១២)
រាល់លិខិតបញ្ជាក់សុពលភាព នៃការប្រើប្រាស់សម្ភារៈឯកសារបំរុង
ដែលផ្គត់ផ្គង់បន្ថែម (ទម្រង់ ១០១៥) ដែលមាននៅក្នុងកញ្ចប់
" ខ១ " ឬដែលលេខាធិការដ្ឋានខេត្ត ក្រុងរៀបចំការបោះឆ្នោតផ្នែក
ដោយឡែកក្នុងមួយមុខមួយច្បាប់ រួចប្រគល់ឱ្យផ្នែកប្រតិបត្តិការ ។

៤.២៨.៦.៣ ដកយកស្រាមសំបុត្រ ដាក់សេចក្តីសំរេចបដិសេធការសុំចុះឈ្មោះ
(ទម្រង់ ១០០៩) បណ្តឹងតវ៉ានិងការបដិសេធការសុំចុះឈ្មោះ
(ទម្រង់ ១២០២) ដែលដាក់ក្រោយពេលកំណត់ និងសេចក្តី
សំរេចរបស់ក្រុមប្រឹក្សាឃុំ សង្កាត់បដិសេធបណ្តឹងតវ៉ាសុំចុះឈ្មោះ
(ទម្រង់ ១២០៣) រួចប្រគល់ជូននាយកដ្ឋានសេវាកម្មច្បាប់
និងវិវាទកម្ម ។

៤.២៨.៦.៤ ដាក់កញ្ចប់និងស្រាមសំបុត្រដាក់សំភារៈឯកសារ ដូចចែងក្នុងចំណុច
៤.២៨.៦.១ ខាងលើ ដែលនៅសល់ទៅក្នុងកញ្ចប់ " ខ១ " វិញ
ដាក់ទម្រង់បែបបទលេខ ១០១៣ ដែលបានចុះហត្ថលេខារួចមួយ
ច្បាប់ទៅក្នុងហោប៉ៅខាងក្រៅនៃកញ្ចប់ " ខ១ " និងត្រូវយកទៅរក្សា
ទុកក្នុងបន្ទប់ស្តុកសម្ភារៈឯកសារ តាមលំដាប់លេខកូដឃុំ សង្កាត់
និងតាមខេត្ត ក្រុងដោយឡែកពីគ្នា ។

៤.២៨.៦.៥ បើកកញ្ចប់ " ខ " ផ្សេងទៀតនៃឃុំ សង្កាត់ដែលកញ្ចប់ " ខ១ "
នៃឃុំ សង្កាត់នោះត្រូវបានបើកផ្ទៀងផ្ទាត់រួចហើយ ដោយបើកម្តង
មួយៗតាមលំដាប់លំដោយ ។ ផ្ទៀងផ្ទាត់កញ្ចប់ " ក " ទាំងអស់

ជាមួយនឹងទម្រង់បែបបទលេខ ១០១៣ ដែលមានមួយច្បាប់នៅ ក្នុងកញ្ចប់ " ខ " និងមួយច្បាប់ទៀតនៅក្នុងហោប៉ៅខាងក្រៅនៃ កញ្ចប់ " ខ " រួចចុះហត្ថលេខាលើទម្រង់បែបបទលេខ ១០១៣ ទាំងពីរច្បាប់ ដែលក្នុងនេះ ត្រូវចងក្រងមួយច្បាប់ទុកជាឯកសារ ។

៤.២៨.៦.៦ ដកយកកញ្ចប់ " ក " ម្តងមួយៗពីក្នុងកញ្ចប់ " ខ " មកកត់ត្រាក្នុង បញ្ជីនូវលេខកូដការិយាល័យបោះឆ្នោត ដែលមានសរសេរសំគាល់ លើកញ្ចប់ " ក " នីមួយៗ រួចដកយករបាយការណ៍ស្តីពីលទ្ធផល នៃការពិនិត្យបញ្ជីឈ្មោះ និងចុះឈ្មោះបោះឆ្នោតតាមការិយាល័យបោះ ឆ្នោត (ទម្រង់លេខ ១០១១) ដែលកិច្ចភ្ជាប់នឹងផ្នែកខាងក្រៅនៃ កញ្ចប់ " ក " រួចប្រគល់ជូនផ្នែកប្រតិបត្តិការ ។ បន្ទាប់មកត្រូវយក កញ្ចប់ " ក " ទៅរក្សាទុកក្នុងបន្ទប់ស្តុកសម្ភារៈឯកសារតាមលំដាប់ លេខកូដនៃការិយាល័យបោះឆ្នោត តាមឃុំ សង្កាត់ និងតាមខេត្ត ក្រុង ដោយឡែកពីគ្នា ។

៤.២៨.៦.៧ ចាត់ចែងការផ្ទៀងផ្ទាត់រាល់សំភារៈឯកសារក្នុងកញ្ចប់ " ក " នៃ ការិយាល័យបោះឆ្នោតទាំងអស់ក្នុងឃុំ សង្កាត់ ដូចចែងក្នុងចំណុច ៤.២៨.៦.៦ ខាងលើ ជាមួយនឹងរបាយការណ៍ស្តីពីលទ្ធផលនៃការ ពិនិត្យបញ្ជីឈ្មោះ និងចុះឈ្មោះបោះឆ្នោតតាមការិយាល័យបោះឆ្នោត (ទម្រង់លេខ ១០១១) ដែលមានមួយច្បាប់ក្នុងកញ្ចប់ " ក " និងជាមួយសំភារៈឯកសារក្នុងកញ្ចប់ " ខ១ " ដូចចែងក្នុងចំណុច ៤.២៨.៦.៤ ខាងលើ ដើម្បីឱ្យប្រាកដថា ពិតជាមានលក្ខណៈត្រឹម ត្រូវមែន ។

៤.២៨.៦.៨ រៀបចំត្រៀមបញ្ជីបោះឆ្នោតដែលបានធ្វើបច្ចុប្បន្នភាពរួច និងឯកសារ ពាក់ព័ន្ធក្នុងកញ្ចប់ " ក " នីមួយៗ និងសំភារៈឯកសារមានក្នុង កញ្ចប់ " ខ១ " នៃឃុំ សង្កាត់ពាក់ព័ន្ធ សម្រាប់ប្រគល់ទៅឱ្យការិ យាល័យគ្រប់គ្រងនិងបញ្ជូលទិន្នន័យ ដែលនៅទីនោះ ការិករកុំព្យូទ័រនឹង ធ្វើបច្ចុប្បន្នភាពលើទិន្នន័យបញ្ជីបោះឆ្នោតចុងក្រោយ នៃការិយាល័យ បោះឆ្នោតនីមួយៗក្នុងឃុំ សង្កាត់ដែលមានស្រាប់ក្នុងកុំព្យូទ័រ ឬ/និង បញ្ជូលទិន្នន័យ និងឈ្មោះអ្នកបោះឆ្នោតថ្មីក្នុងបញ្ជីបោះឆ្នោតនៃការិយា ល័យបោះឆ្នោតបង្កើតថ្មី ។

៤.២៨.៧ នៅក្នុងដំណើរការធ្វើបច្ចុប្បន្នភាពទិន្នន័យបញ្ជីបោះឆ្នោត តាមការិយាល័យបោះឆ្នោត នីមួយៗក្នុងឃុំ សង្កាត់ដោយកំពូទ័រ ដូចចែងក្នុងចំណុច ៤.២៨.៦.៨ ខាងលើ ការិយាល័យគ្រប់គ្រងនិងបញ្ជូនទិន្នន័យ ដែលរួមមានការិកំពូទ័រជាកំលាំងសំខាន់ ត្រូវទទួលខុសត្រូវខ្ពស់ក្នុងការបំពេញការងារតាមតួនាទីភារកិច្ច និងនិយាមកំណត់ ព្រមទាំងត្រូវអនុវត្តឱ្យបានល្អតាមបទបញ្ជាផ្ទៃក្នុង និង នីតិវិធីរបស់មជ្ឈមណ្ឌលកំពូទ័រនៃ គជប ។ ក្នុងនោះ ត្រូវធានាថា ៖

៤.២៨.៧.១ បញ្ជីបោះឆ្នោតតាមការិយាល័យបោះឆ្នោតនីមួយៗក្នុងកំពូទ័រ ត្រូវតែបានរៀបចំក្នុងទម្រង់ឯកភាពគ្នាតែមួយដែលរួមមាន ៖ ឈ្មោះ និងលេខកូដខេត្ត ក្រុង ឈ្មោះនិងលេខកូដឃុំ សង្កាត់ ឈ្មោះទីតាំង និងលេខកូដការិយាល័យបោះឆ្នោត កូដប្រអប់សម្រាប់គូសសំគាល់លេខរៀងនៃឈ្មោះក្នុងបញ្ជី លេខសំគាល់ផ្ទាល់ខ្លួន (លេខប័ណ្ណឬលេខបង្កាន់ដៃចុះឈ្មោះ) នាមត្រកូល និងនាមខ្លួនដែលរៀបចំតាមអក្ខរក្រមខ្មែរ ភេទ ថ្ងៃខែឆ្នាំកំណើត អាសយដ្ឋានក្នុងឃុំ សង្កាត់នៃអ្នកបោះឆ្នោត និងប្រឡោះទំនេរសម្រាប់បោះឆ្នោតផ្សេងៗ ។

៤.២៨.៧.២ នៅគ្រប់ទំព័រ នៃបញ្ជីបោះឆ្នោត តាមការិយាល័យបោះឆ្នោតនីមួយៗ ត្រូវមានបញ្ជាក់ថា ជាបញ្ជីបោះឆ្នោតផ្លូវការ ហើយនៅទំព័រចុងក្រោយរបស់បញ្ជីបោះឆ្នោត ត្រូវរៀបចំឱ្យមានប្រឡោះសម្រាប់ចុះហត្ថលេខាកាលបរិច្ឆេទ និងបោះត្រា គជប ។ នៅគ្រប់ទំព័រផ្សេងទៀតនៃបញ្ជីបោះឆ្នោតរបស់ការិយាល័យបោះឆ្នោតនីមួយៗ ក៏ត្រូវមានបោះត្រា គជប ផងដែរ ។

៤.២៨.៧.៣ អ្នកបោះឆ្នោតណា ដែលឈ្មោះរបស់គាត់នៅលើបញ្ជីបោះឆ្នោត នៃការិយាល័យបោះឆ្នោតដែលទើបបានធ្វើបច្ចុប្បន្នភាពរួច ត្រូវបានគេគូសបន្ទាត់លុបចោលដោយសារមូលហេតុ ៖ ស្លាប់ ឬបាត់បង់សិទ្ធិបោះឆ្នោត ឬផ្លាស់ទីលំនៅចេញពីឃុំ សង្កាត់ ឬគ្មានទីលំនៅអចិន្ត្រៃយ៍ឬបណ្តោះអាសន្នក្នុងឃុំ សង្កាត់ ឬមានឈ្មោះស្នូលក្នុងបញ្ជីបោះឆ្នោតនៃការិយាល័យបោះឆ្នោតតែមួយ ឬការិយាល័យផ្សេងគ្នាក្នុងឃុំ សង្កាត់តែមួយ ឬការិយាល័យផ្សេងគ្នាក្នុងឃុំ សង្កាត់ផ្សេង ឬប្តូរការិយាល័យបោះឆ្នោតក្នុងឃុំ សង្កាត់តែមួយ ដូចចែងក្រោមប្រការ ៤.១៤ ខាងលើ ។ ក្នុងករណីនេះ ការិកំពូទ័រត្រូវពិនិត្យផ្ទៀងផ្ទាត់បន្ថែម នូវទម្រង់បែបបទលុបឈ្មោះចេញពីបញ្ជីបោះឆ្នោត (ទម្រង់លេខ ១០១៦ ឬ ១០១៧) និងបែបបទឯកសារ

ដែលមានការបញ្ជាក់ឯកភាពពីអាជ្ញាធរឃុំ សង្កាត់ ដោយអនុវត្តតាម
ការណែនាំរបស់ គជប ។

៤.២៨.៧.៤ លុបឈ្មោះអ្នកបោះឆ្នោត ដែលធ្លាប់បានចុះឈ្មោះចុងក្រោយក្នុងបញ្ជី
បោះឆ្នោតនៃការិយាល័យបោះឆ្នោតណាមួយ ក្នុងឃុំ សង្កាត់ផ្សេង
ប៉ុន្តែអ្នកបោះឆ្នោតនោះបានផ្តល់លេខទីលំនៅចូលក្នុងឃុំ សង្កាត់ថ្មី និង
បានសុំចុះឈ្មោះ និងមានឈ្មោះក្នុងបញ្ជីបោះឆ្នោតនៃការិយាល័យថ្មី
រួចហើយ ដូចចែងក្រោមចំណុច ៦.១៤.៤ ខាងលើ ។ ក្នុង
ករណីនេះ ការកំពុងទ្រទ្រង់ផ្នែកទាំងស្រុង លើទម្រង់បែបបទលុប
ឈ្មោះចេញពីបញ្ជីបោះឆ្នោត (ទម្រង់លេខ ១០១៧) ដែលក្នុង
នោះ អ្នកបោះឆ្នោតនោះបានផ្តល់លេខកូដការិយាល័យបោះឆ្នោត ឃុំ
សង្កាត់ និងខេត្ត ក្រុង និងផ្គត់ផ្គង់ដៃ ជាសំអាងស្រាប់ ។

៤.២៨.៧.៥ រក្សាឈ្មោះអ្នកបោះឆ្នោតណា ដែលឈ្មោះរបស់គាត់មាននៅលើបញ្ជី
បោះឆ្នោត នៃការិយាល័យបោះឆ្នោត ដែលទើបបានធ្វើបច្ចុប្បន្នភាព
រួច ហើយដែលពុំត្រូវបានស្ងៀមឃុំ សង្កាត់គូសបន្ទាត់លុបចេញពី
បញ្ជីបោះឆ្នោតពាក់ព័ន្ធនោះ ។

៤.២៨.៧.៦ កែតម្រូវឈ្មោះ ឬ/និង ទិន្នន័យពាក់ព័ន្ធឱ្យបានត្រឹមត្រូវ ដោយផ្អែក
តាមកំណែប្តីចក្រហម ដែលស្ងៀមឃុំ សង្កាត់បានកែតម្រូវនៅ
លើបញ្ជីបោះឆ្នោត ដែលទើបបានធ្វើបច្ចុប្បន្នភាពរួច ដូចចែងក្នុង
ជំហានទី១ ក្រោមប្រការ ៤.១១ ខាងលើ និងដោយផ្អែកតាម
សេចក្តីសម្រេចរបស់ស្ថាប័នមានសមត្ថកិច្ចដោះស្រាយបណ្តឹងនៅគ្រប់
លំដាប់ថ្នាក់ ដែលបានយល់ព្រមតាមបណ្តឹងតវ៉ា ដែលអនុញ្ញាតឱ្យ
កែតម្រូវឈ្មោះ ឬ/និងទិន្នន័យពាក់ព័ន្ធ ។

៤.២៨.៧.៧ វាយបញ្ចូលឈ្មោះនិងទិន្នន័យថ្មីបន្ថែម ចំពោះអ្នកបោះឆ្នោតណាដែល
ត្រូវបានយល់ព្រមចុះឈ្មោះ នៅលើបញ្ជីបោះឆ្នោតបន្ថែម ដូចចែង
ក្នុងជំហានទី៦ ក្រោមប្រការ ៤.១១ ខាងលើ ហើយដែលត្រូវ
បានដាក់ភ្ជាប់នឹងបញ្ជីបោះឆ្នោតនៃការិយាល័យបោះឆ្នោត ដែលទើប
បានធ្វើបច្ចុប្បន្នភាពរួច ឬ/និងនៅលើបញ្ជីបោះឆ្នោតនៃការិយាល័យ
បោះឆ្នោតដែលបានបង្កើតថ្មី ។ ក្នុងករណីនេះ ប្រសិនបើចាំបាច់
ការកំពុងទ្រទ្រង់អាចពិនិត្យបន្ថែម នូវគល់សន្លឹកទម្រង់បែបបទចុះឈ្មោះ
/ បង្កាន់ដៃបញ្ជាក់ការចុះឈ្មោះ ដែលដាក់រួមគ្នាក្នុងកញ្ចប់មួយដោយ
ទៀកសម្រាប់ឃុំ សង្កាត់ ។

៤.២៨.៧.៨ វាយបញ្ចូលឈ្មោះនិងទិន្នន័យថ្មីបន្ថែម ចំពោះអ្នកបោះឆ្នោតណាដែល
ដែលបានធ្លាក់ទៅនឹងការបដិសេធការសុំចុះឈ្មោះបោះឆ្នោត និង
ត្រូវបានការប្រជុំសម្រេចរបស់ក្រុមប្រឹក្សាយុវ សង្កាត់ ឬសវនាការ
របស់ គជប ឬសវនាការរបស់ក្រុមប្រឹក្សាធម្មនុញ្ញ សម្រេចយល់
ព្រមឱ្យចុះឈ្មោះរបស់គាត់ ក្នុងបញ្ជីបោះឆ្នោត នៃការិយាល័យបោះ
ឆ្នោតពាក់ព័ន្ធ ។ ក្នុងករណីនេះ ប្រសិនបើចាំបាច់ ការកុំព្យូទ័រអាច
ពិនិត្យផ្ទៀងផ្ទាត់បន្ថែមនូវសេចក្តីសំរេចរបស់ក្រុមប្រឹក្សាយុវ សង្កាត់
ឬ គជប ឬ ក្រុមប្រឹក្សាធម្មនុញ្ញដែលបានដោះស្រាយបណ្តឹងតវ៉ា
របស់សាមីជន ។

៤.២៨.៨ នៅក្នុងដំណើរការធ្វើបច្ចុប្បន្នភាពទិន្នន័យក្នុងបញ្ជីបោះឆ្នោត តាមការិយាល័យបោះ
ឆ្នោតនីមួយៗក្នុងយុវ សង្កាត់ ដោយកុំព្យូទ័រ ប្រសិនបើមជ្ឈមណ្ឌលកុំព្យូទ័របាន
រកឃើញមានកំហុស ដែលបណ្តាលមកពីករណីប្រើប្រព័ន្ធលេខកូដ ឬករណីចុះ
ឈ្មោះបោះឆ្នោតពីរដង ឬករណីមានភាពខុសគ្នារវាងចំនួនអ្នកបោះឆ្នោតដែលមាន
ឈ្មោះក្នុងបញ្ជីបោះឆ្នោត និងចំនួនអ្នកបោះឆ្នោត ដែលបានធ្វើបច្ចុប្បន្នភាពទិន្នន័យ
ក្នុងកុំព្យូទ័រនោះ មជ្ឈមណ្ឌលកុំព្យូទ័រនៃ គជប ត្រូវ ៖

៤.២៨.៨.១ ផ្ទៀងផ្ទាត់ទិន្នន័យក្នុងកុំព្យូទ័រ ទៅនឹងបញ្ជីបោះឆ្នោត ដែលបានធ្វើ
បច្ចុប្បន្នភាពរួច និងឯកសារពាក់ព័ន្ធនៃការិយាល័យបោះឆ្នោតដែល
បានសម្គាល់ថា មានកំហុស ដើម្បីកំណត់ថា តើភាពខុសគ្នានោះ
កើតឡើងដោយសារកំហុសបច្ចេកទេស ឬយ៉ាងណា ។

៤.២៨.៨.២ កែតម្រូវជាបន្ទាន់ ប្រសិនបើកំហុសនោះជាកំហុសបច្ចេកទេស ។

៤.២៨.៨.៣ រាយការណ៍ និងស្នើសុំការណែនាំពី គជប ជាបន្ទាន់ និងជាប្រចាំ
ប្រសិនបើ ភាពខុសគ្នានៅតែមាន ។

៤.២៨.៨.៤ រាយការណ៍ជូន គជប ជាបន្ទាន់ អំពីភាពមិនប្រក្រតីនៃដំណើរការ
កុំព្យូទ័រកម្ម ប្រសិនបើមាន ។

**ការផ្ទេរឈ្មោះរបស់បេក្ខជន សហព័ន្ធ និងកូន ពីបញ្ជីបោះឆ្នោតដើមដែលបានចុះឈ្មោះហើយ នៅបញ្ជីបោះ
ឆ្នោតនៃការិយាល័យកូនមណ្ឌលដែលបេក្ខជនឈរឈ្មោះបោះឆ្នោត សម្រាប់ស្ថាប័នការប្រើប្រាស់បោះឆ្នោត
ប្រការ៤.២៩ បេក្ខជននៃគណបក្សនយោបាយដែលបានយល់ព្រមឱ្យឈរឈ្មោះបោះឆ្នោត ក្នុងមណ្ឌលខេត្ត
ក្រុងណាមួយ មានសិទ្ធិស្នើសុំផ្ទេរឈ្មោះបោះឆ្នោតរបស់ខ្លួន សហព័ន្ធ និងកូនដែលបានចុះ**

ឈ្មោះបោះឆ្នោតរួចហើយ ទៅក្នុងបញ្ជីបោះឆ្នោតនៃការិយាល័យបោះឆ្នោតណាមួយនៃមណ្ឌល ខេត្ត ក្រុង ដែលបេក្ខជននោះឈរឈ្មោះបោះឆ្នោត ។ នៅក្រោយពេលដែល គជប បាន ផ្តល់សុពលភាពបញ្ជីបោះឆ្នោតផ្លូវការ នៅឆ្នាំដែលមានការរៀបចំការបោះឆ្នោតជ្រើសតាំងតំណាង រាស្ត្រ ប្រសិនបើ មានសំណើរបស់បេក្ខជននៃគណបក្សនយោបាយ ឈរឈ្មោះបោះឆ្នោត សុំឱ្យផ្ទេរឈ្មោះខ្លួន សហព័ទ្ធ និងកូន ពីបញ្ជីបោះឆ្នោតនៃការិយាល័យបោះឆ្នោតនៅមណ្ឌល ផ្សេង ទៅបញ្ជីបោះឆ្នោតនៃការិយាល័យបោះឆ្នោតនៅមណ្ឌលដែលខ្លួនបានឈរឈ្មោះ គជប ត្រូវដោះស្រាយនិងកែសម្រួលបញ្ជីបោះឆ្នោតនៃការិយាល័យបោះឆ្នោតពាក់ព័ន្ធតាមសំណើសុំ ។

៤.២៩.១ បេក្ខជនឈរឈ្មោះបោះឆ្នោតត្រូវដាក់លិខិតស្នើសុំ ដូចចែងក្នុងប្រការ ៤.២៩ មក គជប ក្នុងរយៈពេលគិតចាប់ពីរយៈពេលមួយសប្តាហ៍ ក្រោយថ្ងៃប្រកាសផ្សាយ បញ្ជីបោះឆ្នោតផ្លូវការប្រចាំឆ្នាំ រហូតដល់រយៈពេលមួយ(១)ថ្ងៃ មុនថ្ងៃចាប់ឆ្នោត ជ្រើសរើសលេខរៀងគណបក្សនយោបាយនៅលើសន្លឹកឆ្នោត ។

៤.២៩.១.១ ការស្នើសុំនេះ ត្រូវតែមានការយល់ព្រមពីសហព័ទ្ធ និងកូនរបស់ បេក្ខជនដោយផ្ទាល់ ។

៤.២៩.១.២ ការស្នើសុំនេះ ត្រូវតែមានភ្ជាប់ជាមួយ នូវបញ្ជីរាយនាមបេក្ខជន សហព័ទ្ធ និងកូនដែលត្រូវសុំផ្ទេរឈ្មោះ ដោយត្រូវមានបញ្ជាក់ច្បាស់ អំពីលេខកូដ និងទីតាំងការិយាល័យបោះឆ្នោត ដែលពួកគាត់បានចុះ ឈ្មោះបោះឆ្នោត និងដាក់ភ្ជាប់មកជាមួយ នូវច្បាប់ចម្លងឯកសារ បញ្ជាក់អត្តសញ្ញាណស្របច្បាប់របស់សាមីខ្លួនផង ។

៤.២៩.២ គជប ត្រូវដោះស្រាយតាមសំណើសុំដោយត្រូវផ្ទេរឈ្មោះបេក្ខជន សហព័ទ្ធ និង កូនរបស់បេក្ខជន បញ្ចូលទៅក្នុងបញ្ជីបោះឆ្នោតនៃការិយាល័យបោះឆ្នោតក្នុងមណ្ឌល ខេត្ត ក្រុងដែលបេក្ខជនឈរឈ្មោះ និងត្រូវលុបឈ្មោះអ្នកទាំងនោះចេញពីបញ្ជីបោះ ឆ្នោតនៃការិយាល័យបោះឆ្នោតដើម អនុលោមតាមមាត្រា ៥១ថ្មី នៃច្បាប់បោះ ឆ្នោត ។ គជប ត្រូវបង្កាប់នាយកដ្ឋានប្រតិបត្តិការ (ផ្នែកប្រតិបត្តិការនិងមជ្ឈ មណ្ឌលកុំព្យូទ័រ) ឱ្យកែតម្រូវចំនួនអ្នកបោះឆ្នោត និងឱ្យលុបឈ្មោះចេញ ឬ ចុះឈ្មោះបន្ថែមក្នុងបញ្ជីបោះឆ្នោតពាក់ព័ន្ធ នៅមុនពេលត្រូវបោះពុម្ព សម្រាប់បញ្ជូន ទៅអាជ្ញាធររៀបចំការបោះឆ្នោតគ្រប់លំដាប់ថ្នាក់ ដើម្បីចាត់ចែងប្រើប្រាស់ក្នុងការ បោះឆ្នោត ។ គជប ត្រូវធានាថា ការបញ្ចូលឈ្មោះបេក្ខជន សហព័ទ្ធ និងកូន ដែលបានសុំផ្ទេរទៅក្នុងបញ្ជីបោះឆ្នោត នៃការិយាល័យថ្មី មិនត្រូវឱ្យចំនួនអ្នកបោះ ឆ្នោតសរុបក្នុងការិយាល័យនោះមានលើសពីប្រាំពីររយ(៧០០)នាក់ឡើយ ។

៤.២៩.៣ ផ្អែកតាមសេចក្តីសំរេចរបស់ គណៈ ដូចចែងក្នុងប្រការ ៤.២៩.២ ខាងលើ ដោយកង្ខារប្រតិបត្តិការត្រូវ ៖

៤.២៩.៣.១ ចាត់ចែងឱ្យបញ្ចូលឈ្មោះបេក្ខជន សហព័ទ្ធ និងកូន ដែលបានស្នើសុំផ្ទេរ ទៅក្នុងបញ្ជីបោះឆ្នោតនៃការិយាល័យបោះឆ្នោត ក្នុងមណ្ឌលខេត្ត ក្រុងដែលបេក្ខជនឈរឈ្មោះជាបន្ទាន់ តាមសំណើសុំ ។

៤.២៩.៣.២ ចាត់ចែងឱ្យលុបឈ្មោះបេក្ខជន សហព័ទ្ធ និងកូន ដែលបានស្នើសុំផ្ទេរចេញពីបញ្ជីបោះឆ្នោតនៃការិយាល័យបោះឆ្នោតដើម ដែលបានចុះឈ្មោះបោះឆ្នោតពីមុន ។

៤.២៩.៣.៣ ធានាថា កិច្ចការដូចចែងក្នុងចំណុច ៤.២៩.៣.១ និង ៤.២៩.៣.២ ខាងលើ ត្រូវតែបានអនុវត្តមុនពេលត្រូវបោះពុម្ព និង វេចខ្ចប់បញ្ជីបោះឆ្នោត សម្រាប់បញ្ជូនទៅអាជ្ញាធររៀបចំការបោះឆ្នោតគ្រប់លំដាប់ថ្នាក់ ដើម្បីចាត់ចែងប្រើប្រាស់ក្នុងការបោះឆ្នោត ។

៤.២៩.៣.៤ ធ្វើបញ្ជីឈ្មោះបេក្ខជន សហព័ទ្ធនិងកូន ដែលត្រូវផ្ទេរចូលមួយច្បាប់ជូនក្រុមប្រឹក្សា/ស្មៀនឃុំ សង្កាត់ពាក់ព័ន្ធ ដើម្បីធ្វើការកែតម្រូវក្នុងសៀវភៅបញ្ជីបោះឆ្នោតផ្លូវការនៃឃុំ សង្កាត់ ។

៤.២៩.៣.៥ ធ្វើបញ្ជីឈ្មោះបេក្ខជន សហព័ទ្ធ និងកូន ដែលត្រូវផ្ទេរចេញមួយច្បាប់ ជូនក្រុមប្រឹក្សា/ស្មៀនឃុំ សង្កាត់ពាក់ព័ន្ធ ដើម្បីធ្វើការកែតម្រូវក្នុងសៀវភៅបញ្ជីបោះឆ្នោតផ្លូវការនៃឃុំ សង្កាត់ ។

៤.២៩.៤ ដើម្បីធានាថា ប្រជាពលរដ្ឋម្នាក់ៗ មានឈ្មោះតែមួយក្នុងបញ្ជីបោះឆ្នោតនៃការិយាល័យតែមួយគត់ ក្នុងករណី បេក្ខជន សហព័ទ្ធ និងកូនដែលបានផ្ទេរឈ្មោះបោះឆ្នោតតាមលក្ខខណ្ឌក្រោមចំណុច ៤.២៩.៣ ខាងលើ ប៉ុន្តែបែរជាមានបំណងចង់ចុះឈ្មោះបោះឆ្នោតនៅការិយាល័យបោះឆ្នោតដើម ឬការិយាល័យបោះឆ្នោតផ្សេង ពួកគាត់ត្រូវប្រកាសលុបឈ្មោះចេញពីបញ្ជីបោះឆ្នោតនៃការិយាល័យ ដែលបានផ្ទេរទៅ និងត្រូវទៅបង្ហាញខ្លួនបំពេញបែបបទសុំចុះឈ្មោះក្នុងបញ្ជីបោះឆ្នោតនៃការិយាល័យថ្មី នៅក្នុងអំឡុងពេលនៃការពិនិត្យបញ្ជីឈ្មោះ និងចុះឈ្មោះបោះឆ្នោត ។

ការកែតម្រូវបញ្ជីបោះឆ្នោតដំបូង ការរៀបចំ និងការបោះពុម្ព ដើម្បីដាក់ជូន គណៈ សំរេចផ្តល់សុពលភាព ជាបញ្ជីបោះឆ្នោតផ្លូវការក្នុងប្រទេស

ប្រការ ៤.៣០ បន្ទាប់ពីការប្តឹងតវ៉ា ឬ/និង ការប្តឹងជំទាស់ទាក់ទងនឹងការបិទផ្សាយបញ្ជីបោះឆ្នោតដំបូង ត្រូវបានដោះស្រាយតាមលំដាប់ថ្នាក់ រួចរាល់ជាស្ថាពរហើយ គណៈ ត្រូវចាត់ចែងឱ្យមជ្ឈមណ្ឌល

កុំព្យូទ័រកែតម្រូវបញ្ជីបោះឆ្នោត ដោយផ្អែកលើរាល់សេចក្តីសំរេចដោះស្រាយបណ្តឹងតវ៉ា ឬ/និង បណ្តឹងជំទាស់ និងរបាយការណ៍របស់ស្មៀនឃុំ សង្កាត់ដែលបានធ្វើជូន ដូចចែងក្នុងចំណុច ៤.២៧.១០ ខាងលើ ។ មជ្ឈមណ្ឌលកុំព្យូទ័រត្រូវរៀបចំ និង បោះពុម្ពបញ្ជីបោះឆ្នោតតាមការិយាល័យបោះឆ្នោតនីមួយៗ រួចដាក់ជូន គណប ចុះហត្ថលេខា កាលបរិច្ឆេទនិងបោះត្រា ផ្តល់សុពលភាពជាបញ្ជីបោះឆ្នោតផ្លូវការប្រចាំឆ្នាំ ។

៤.៣០.១ ផ្អែកលើរបាយការណ៍សរុបស្តីពីការកែតម្រូវលើបញ្ជីបោះឆ្នោតដំបូង ដែលស្មៀនឃុំ សង្កាត់បានបំពេញ ដោយផ្អែកលើសេចក្តីសំរេចដោះស្រាយបណ្តឹងតវ៉ាឬ/និង បណ្តឹងជំទាស់នៅគ្រប់លំដាប់ថ្នាក់ ដែលតម្រូវឱ្យកែប្រែបញ្ជីបោះឆ្នោតតាមករណីនីមួយៗ និងដែលបានស្រង់កត់ត្រាជាបណ្តើរៗ ដូចចែងក្នុងចំណុច ៤.២៥.១៧ ៤.២៥.២០ ៤.២៦.៤ ៤.២៦.១២ ៤.២៧.៨.៥ និង ៤.២៧.៩.៣ ខាងលើ មជ្ឈមណ្ឌលកុំព្យូទ័រនៃ គណប ត្រូវចាត់ចែងកែតម្រូវជាបន្ទាន់ លើទិន្នន័យបញ្ជីបោះឆ្នោតដំបូង នៃការិយាល័យបោះឆ្នោតនីមួយៗ ដែលមានស្រាប់ក្នុងប្រព័ន្ធកុំព្យូទ័រ ។ ក្នុងនោះ មជ្ឈមណ្ឌលកុំព្យូទ័រនៃ គណប ត្រូវធានាថា ផ្អែកលើរបាយការណ៍ឯកសារខាងលើ និងរាល់សេចក្តីសំរេចដោះស្រាយបណ្តឹងតវ៉ា ឬ/និងបណ្តឹងជំទាស់ (ទម្រង់បែបបទលេខ ១២០៣) និងទម្រង់បែបបទលុបឈ្មោះចេញពីបញ្ជីបោះឆ្នោត (ទម្រង់លេខ ១០១៦) ការកុំព្យូទ័របានកែតម្រូវទិន្នន័យបញ្ជីបោះឆ្នោតដំបូងក្នុងកុំព្យូទ័រ ដោយត្រូវ ៖

៤.៣០.១.១ កែតម្រូវឈ្មោះអ្នកបោះឆ្នោត ឬទិន្នន័យពាក់ព័ន្ធ ក្នុងបញ្ជីបោះឆ្នោតដំបូង ក្នុងករណីដែលការប្រជុំសម្រេចរបស់ក្រុមប្រឹក្សាឃុំ សង្កាត់ ឬ សវនាការរបស់ គណប ឬ សវនាការរបស់ក្រុមប្រឹក្សាធម្មនុញ្ញ បានសំរេចយល់ព្រមលើពាក្យបណ្តឹងតវ៉ាសុំកែតម្រូវឈ្មោះ ឬ ទិន្នន័យពាក់ព័ន្ធ ។

៤.៣០.១.២ បញ្ជូលឈ្មោះអ្នកបោះឆ្នោតបន្ថែម ក្នុងបញ្ជីបោះឆ្នោតដំបូង ដោយផ្អែកលើសេចក្តីសំរេចរបស់ក្រុមប្រឹក្សាឃុំ សង្កាត់ ឬ គណប ឬ ក្រុមប្រឹក្សាធម្មនុញ្ញ ដែលបានយល់ព្រម លើពាក្យបណ្តឹងតវ៉ាសុំបញ្ជូលឈ្មោះអ្នកបោះឆ្នោតទៀងវិញ ក្នុងករណីគាត់មានឈ្មោះក្នុងបញ្ជីបោះឆ្នោតចុងក្រោយដែលបានបិទផ្សាយ ឬបានចុះឈ្មោះបោះឆ្នោតត្រឹមត្រូវហើយ ប៉ុន្តែ បែរជាបាត់ឈ្មោះ / គ្មានឈ្មោះក្នុងបញ្ជីបោះឆ្នោតដំបូង ឬអ្នកត្រូវគេប្តឹងជំទាស់ដែលបានឈ្នះការប្តឹងតវ៉ា ។

៤.៣០.១.៣ លុបចេញពីបញ្ជីបោះឆ្នោតដំបូង នូវឈ្មោះអ្នកត្រូវគេប្តឹងជំទាស់ណា ដែលត្រូវបានក្រុមប្រឹក្សាយុវ សង្កាត់ ឬ គណប ឬ ក្រុមប្រឹក្សា ធម្មនុញ្ញសំរេចយល់ព្រមលើពាក្យបណ្តឹងជំទាស់ របស់អ្នកដទៃ ឬ បដិសេធលើពាក្យបណ្តឹងតវ៉ារបស់ខ្លួន ទាក់ទងទៅនឹងឈ្មោះរបស់ គាត់នៅក្នុងបញ្ជីបោះឆ្នោតដំបូង ។

៤.៣០.១.៤ លុបចេញពីបញ្ជីបោះឆ្នោតដំបូង នូវឈ្មោះអ្នកបោះឆ្នោតណា ដែល បានស្តាប់ ឬផ្តាសំទីលំនៅចេញ ឬរិកលចរិត ឬស្ថិតក្រោមអាណាព្យាបាល ឬត្រូវកាត់ទោសជាប់ពន្ធនាគារ ក្នុងចន្លោះពេលក្រោយ ការបិទបញ្ជីបោះឆ្នោតដំបូង ។

៤.៣០.១.៥ លុបចេញពីបញ្ជីបោះឆ្នោតដំបូងតាមសេចក្តីសំរេចរបស់ គណប នូវ ឈ្មោះជនណា ដែលត្រូវបានផ្តន្ទាទោសជកសិទ្ធិបោះឆ្នោត ឬដែល បានរកឃើញភស្តុតាងបញ្ជាក់ថា មានឈ្មោះក្នុងបញ្ជីបោះឆ្នោត នៃ ការិយាល័យបោះឆ្នោតលើសពីមួយកន្លែង ។

៤.៣០.២ មជ្ឈមណ្ឌលកុំព្យូទ័រនៃ គណប ត្រូវរៀបចំក្នុងប្រព័ន្ធកុំព្យូទ័រនូវបញ្ជីបោះឆ្នោតផ្លូវការ តាមការិយាល័យបោះឆ្នោតនីមួយៗ ក្នុងទម្រង់ឯកភាពគ្នាតែមួយ ដែលក្នុងនោះ រួមមាន ៖

៤.៣០.២.១ ឈ្មោះ និងលេខកូដខេត្ត ក្រុង ឈ្មោះ និងលេខកូដយុវ សង្កាត់ ឈ្មោះទីតាំង និងលេខកូដការិយាល័យបោះឆ្នោត ។

៤.៣០.២.២ កូដប្រទេសតូចសម្រាប់គូសសំគាល់ ។

៤.៣០.២.៣ លេខរៀងនៃឈ្មោះអ្នកបោះឆ្នោតក្នុងបញ្ជីបោះឆ្នោត ។

៤.៣០.២.៤ លេខសំគាល់ផ្ទាល់ខ្លួននៃអ្នកបោះឆ្នោត (លេខប័ណ្ណ ឬលេខបង្កាន់ ដៃបញ្ជាក់ការចុះឈ្មោះបោះឆ្នោត) ។

៤.៣០.២.៥ នាមត្រកូល និងនាមខ្លួន (រៀបចំតាមអក្ខរក្រមខ្មែរ) ភេទ ថ្ងៃខែ ឆ្នាំកំណើត និងអាសយដ្ឋានក្នុងយុវ សង្កាត់នៃអ្នកបោះឆ្នោត ។

៤.៣០.២.៦ ចន្លោះទំនេរសម្រាប់បានសម្គាល់ផ្សេងៗ ។

៤.៣០.២.៧ ការបញ្ជាក់ចំនួនអ្នកបោះឆ្នោតសរុបក្នុងបញ្ជីបោះឆ្នោត នៃការិយាល័យ បោះឆ្នោតនីមួយៗ ។

៤.៣០.២.៨ ការបញ្ជាក់ថា ជាបញ្ជីបោះឆ្នោតផ្លូវការ នៅគ្រប់ទំព័រ ។

៤.៣០.២.៩ ចន្លោះបំរុងទុកសម្រាប់ការចុះហត្ថលេខា កាលបរិច្ឆេទ និងបោះត្រា គណប នៅលើទំព័រចុងក្រោយ ។

៤.៣០.៣ នាយកដ្ឋានប្រតិបត្តិការ (មជ្ឈមណ្ឌលកុំព្យូទ័រនៃ គជប) ត្រូវធានាថា សេចក្តី ព្រាងបញ្ជីបោះឆ្នោតផ្លូវការនៃការិយាល័យបោះឆ្នោតទាំងអស់ ក្នុងទម្រង់ឯកភាពតែ មួយ ដែលបានពិនិត្យកែតម្រូវរួចក្នុងកុំព្យូទ័រ ត្រូវតែបានបោះពុម្ពដោយឡែកពីគ្នា តាមការិយាល័យបោះឆ្នោតនីមួយៗ និងដាក់ជូន គជប ពិនិត្យសម្រេច ។

៤.៣០.៣.១ បញ្ជីបោះឆ្នោតផ្លូវការ សម្រាប់ការិយាល័យបោះឆ្នោតនីមួយៗ ដូច ចែងក្នុងចំណុច ៤.៣០.២ និង ៤.៣០.៣ ត្រូវតែបានដាក់ជូន គជប ចុះហត្ថលេខា កាលបរិច្ឆេទ និងបោះត្រា បញ្ជាក់ថា ជាបញ្ជី បោះឆ្នោតផ្លូវការ នៅលើទំព័រចុងក្រោយ ។ ដោយឡែក នៅគ្រប់ ទំព័រផ្សេងទៀត នៃបញ្ជីបោះឆ្នោតផ្លូវការនេះ ក្រៅពីទំព័រចុងក្រោយ ត្រូវតែមានបោះត្រារបស់ គជប ។

៤.៣០.៣.២ ច្បាប់ដើមនៃបញ្ជីបោះឆ្នោតផ្លូវការ តាមការិយាល័យបោះឆ្នោតមួយ ច្បាប់ៗ ត្រូវរក្សាទុកជាឯកសារនៅមជ្ឈមណ្ឌលកុំព្យូទ័រនៃ គជប ។

៤.៣០.៣.៣ សម្រាប់ឆ្នាំដែលគ្មានការរៀបចំការបោះឆ្នោត បញ្ជីបោះឆ្នោតផ្លូវការ នៃការិយាល័យបោះឆ្នោតនីមួយៗ ដូចចែងក្នុងចំណុច ៤.៣០.៣.២ ត្រូវតែបានថតចម្លងបន្ថែមចំនួនមួយ(២)ច្បាប់ ដែលត្រូវរៀបចំតាម លំដាប់លេខកូដនៃការិយាល័យបោះឆ្នោតក្នុងឃុំសង្កាត់នីមួយៗ និង វេចខ្ចប់បញ្ជូនទៅលេខាធិការដ្ឋានខេត្ត ក្រុងរៀបចំការបោះឆ្នោតមួយ ច្បាប់ និងក្រុមប្រឹក្សា/ស្មៀនឃុំ សង្កាត់មួយច្បាប់ ដើម្បីរក្សាទុកជា សៀវភៅបញ្ជីបោះឆ្នោតអចិន្ត្រៃយ៍នៃឃុំ សង្កាត់ សម្រាប់ជាកម្មវត្ថុ បំរើសាធារណជន ។

៤.៣០.៣.៤ សម្រាប់ឆ្នាំដែលមានការរៀបចំការបោះឆ្នោត បញ្ជីបោះឆ្នោតផ្លូវការ នៃការិយាល័យបោះឆ្នោតនីមួយៗ ដូចចែងក្នុងចំណុច ៤.៣០.៣.២ ត្រូវតែបានថតចម្លងបន្ថែមចំនួនប្រាំ(៥)ច្បាប់ទៀត ដែលត្រូវរៀបចំ តាមលំដាប់លេខកូដនៃការិយាល័យបោះឆ្នោត ក្នុងឃុំសង្កាត់នីមួយៗ និងវេចខ្ចប់ដោយឡែកពីគ្នាតាមឃុំ សង្កាត់ និងខេត្ត ក្រុង ។ ក្នុង ការវេចខ្ចប់បញ្ជីបោះឆ្នោតផ្លូវការនេះ ត្រូវតែត្រៀមលក្ខណសម្បត្តិ សម្រាប់បែងចែកជាស្រេចឱ្យដល់ គខ/កប មួយច្បាប់ ក្រុមប្រឹក្សា/ ស្មៀនឃុំ សង្កាត់មួយច្បាប់ គយ/សប មួយច្បាប់ និងការិយា ល័យបោះឆ្នោតពីរ(២)ច្បាប់ ។

៤.៣០.៣.៥ រាល់កញ្ចប់បញ្ជីបោះឆ្នោតផ្លូវការ ដែលរងការបញ្ជូនខាងលើនេះ ត្រូវតែមានសរសេរសម្គាល់លេខកូដខេត្ត ក្រុង ឃុំ សង្កាត់ និង ការិយាល័យបោះឆ្នោត ព្រមទាំងគោលដៅដែលត្រូវទទួល និងប្រើ ប្រាស់បញ្ជីបោះឆ្នោតនោះផង ។

៤.៣០.៤ ចំពោះបញ្ជីបោះឆ្នោតផ្លូវការនៃការិយាល័យបោះឆ្នោតនីមួយៗ ក្នុងខេត្ត ក្រុងដែល ត្រូវថតចម្លងនិងបញ្ជូនទៅលេខាធិការដ្ឋានខេត្ត ក្រុងរៀបចំការបោះឆ្នោត ឬ គខ/កប ដូចចែងក្នុងចំណុច ៤.៣០.៣.៣ និង ៤.៣០.៣.៤ ខាងលើ មជ្ឈមណ្ឌល កុំព្យូទ័រនៃ គជប អាចរៀបចំផ្តល់ជូនដោយផ្ទុកក្នុងថាសទន់ (CD) ក៏បាន ។

៤.៣០.៥ គជប ត្រូវធានាថា មជ្ឈមណ្ឌលកុំព្យូទ័រនៃ គជប បានចាត់វិធានការម៉ត់ចត់ក្នុង ការថែរក្សាសុវត្ថិភាពបញ្ជីបោះឆ្នោតផ្លូវការ ដូចចែងក្នុងចំណុច ៤.៣០.៣.២ ជា ឯកសាររបស់ គជប និង រក្សាសុវត្ថិភាពទិន្នន័យបញ្ជីបោះឆ្នោតផ្លូវការនេះក្នុង កុំព្យូទ័របានល្អប្រសើរ ដើម្បីត្រៀមសម្រាប់ការពិនិត្យបញ្ជីឈ្មោះ និងចុះឈ្មោះបោះ ឆ្នោត ជារៀងរាល់ឆ្នាំ ។

៤.៣០.៦ បញ្ជីបោះឆ្នោតផ្លូវការប្រចាំឆ្នាំនៃការិយាល័យបោះឆ្នោតនីមួយៗ ដែលត្រូវបានផ្តល់ សុពលភាពចុងក្រោយដោយ គជប រួចហើយ អាចនឹងត្រូវដាក់បញ្ចូលគ្នា ដើម្បី បង្កើតបញ្ជីបោះឆ្នោតផ្លូវការសម្រាប់ថ្នាក់ឃុំ សង្កាត់ ឬថ្នាក់ខេត្ត ក្រុង ឬថ្នាក់ជាតិ ស្របតាមច្បាប់កំណត់ ។

៤.៣០.៧ គណបក្សនយោបាយ និង អង្គការមិនមែនរដ្ឋាភិបាលនានា មានសិទ្ធិស្នើសុំពី គជប នូវច្បាប់ចម្លងនៃបញ្ជីបោះឆ្នោតផ្លូវការមួយច្បាប់ ដោយបង់ថ្លៃ ដែលតម្លៃ នេះគិតត្រឹមតម្លៃផលិតតែប៉ុណ្ណោះ ។ ការផ្គត់ផ្គង់ចំពោះការស្នើសុំខាងលើនេះត្រូវ ផ្អែកលើលទ្ធភាពផលិត និងតាមលំដាប់លំដោយនៃការស្នើសុំ ។ រាល់ការស្នើសុំ តម្រូវឱ្យបង់ប្រាក់កក់ជាមុនស្មើនឹង ១០០ ភាគរយ នៃតម្លៃផលិតផលស្នើសុំ ។

ប្រការ ៤.៣១ ជំពូកទី ៦ នៃច្បាប់ស្តីពីការបោះឆ្នោត បានបញ្ញត្តិនីតិវិធីនៃការដាក់ពាក្យបណ្តឹង និងការដោះស្រាយពាក្យបណ្តឹងតវ៉ា ឬ/និងបណ្តឹងជំទាស់ពាក់ព័ន្ធនឹងការបដិសេធការសុំចុះឈ្មោះបោះឆ្នោត និងការបិទផ្សាយបញ្ជីបោះឆ្នោតដំបូង ដែលបានចែងលំអិតរួចហើយក្នុងជំពូកទី៤ នៃបទបញ្ជា និងនីតិវិធីរបស់ គ.ជ.ប ។ រាល់ការដាក់ពាក្យបណ្តឹង និងការដោះស្រាយបណ្តឹងតវ៉ា ឬ/និងការបណ្តឹងជំទាស់ ដែលចែងក្នុងជំពូកទី ៤ នេះ ត្រូវតែអនុវត្តដោយគួបផ្សំផងដែរនូវនីតិវិធីពាក់ព័ន្ធ ដូចមានចែងក្នុងជំពូកទី ៧ នៃបទបញ្ជានិងនីតិវិធីរបស់ គ.ជ.ប ។



ឧបសម្ព័ន្ធទី ៥

សេចក្តីសម្រេច

ស្តីពី

ការពិនិត្យបញ្ជីឈ្មោះ និងការចុះឈ្មោះបោះឆ្នោត ឆ្នាំ២០១១

គណៈកម្មាធិការជាតិរៀបចំការបោះឆ្នោត

- បានឃើញរដ្ឋធម្មនុញ្ញនៃព្រះរាជាណាចក្រកម្ពុជា
- បានឃើញច្បាប់ស្តីពីការបោះឆ្នោតជ្រើសតាំងតំណាងរាស្ត្រ និងច្បាប់ស្តីពីវិសោធនកម្មនៃច្បាប់នេះ (ច.ប.ត.រ)
- បានឃើញព្រះរាជក្រឹត្យលេខ នស/រកត/០៧០៦/៣០៥ ចុះថ្ងៃទី១៤ ខែកក្កដា ឆ្នាំ២០០៦ ស្តីពីការតែងតាំងគណៈកម្មាធិការជាតិរៀបចំការបោះឆ្នោត (គ.ជ.ប)
- យោងសេចក្តីសម្រេចលេខ ១២.០៩៦/០២ គ.ជ.ប ចុះថ្ងៃទី២១ ខែធ្នូ ឆ្នាំ២០០២ ស្តីពីការធ្វើប្រតិភូកម្មអំណាចដល់ក្រុមប្រឹក្សាយុវ សង្កាត់ ក្នុងការពិនិត្យបញ្ជីឈ្មោះ និងការចុះឈ្មោះបោះឆ្នោត
- យោងជំពូកទី ៤ នៃបទបញ្ជា និងនីតិវិធីសម្រាប់ការពិនិត្យបញ្ជីឈ្មោះ និងចុះឈ្មោះបោះឆ្នោតប្រចាំឆ្នាំ (ប.ន.ព.ច.អ) ឆ្នាំ២០០៥
- យោងសេចក្តីណែនាំរួម រវាងក្រសួងមហាផ្ទៃ និងគណៈកម្មាធិការជាតិរៀបចំការបោះឆ្នោតលេខ ០១១ សណន ចុះថ្ងៃទី១២ ខែកក្កដា ឆ្នាំ២០០៥ ស្តីពីការរៀបចំត្រៀមបម្រើការពិនិត្យបញ្ជីឈ្មោះ និងការចុះឈ្មោះបោះឆ្នោត
- យោងបទបញ្ជា និងនីតិវិធីសម្រាប់ការបោះឆ្នោតជ្រើសតាំងតំណាងរាស្ត្រ (ប.ន.ត.រ) ឆ្នាំ ២០០៨
- យោងសេចក្តីណែនាំរួម រវាងក្រសួងមហាផ្ទៃ និងគណៈកម្មាធិការជាតិរៀបចំការបោះឆ្នោតលេខ ០២៧ សណន ចុះថ្ងៃទី០៣ ខែកញ្ញា ឆ្នាំ២០១០ ស្តីពីការពង្រឹងការពិនិត្យបញ្ជីឈ្មោះ និងចុះឈ្មោះបោះឆ្នោតប្រចាំឆ្នាំ
- យោងសេចក្តីសម្រេច របស់ គ.ជ.ប លេខ ១៣៥:១១ គ.ជ.ប ចុះថ្ងៃទី០១ ខែកក្កដា ឆ្នាំ២០១១ ឱ្យអនុវត្តនីតិវិធីស្តីពីការរៀបចំបញ្ជីបោះឆ្នោតចុងក្រោយសម្រាប់យុវ សង្កាត់បង្កើតថ្មី និងយុវ សង្កាត់កែប្រែព្រំប្រទល់
- យោងសេចក្តីណែនាំរួម រវាងក្រសួងមហាផ្ទៃ និងគណៈកម្មាធិការជាតិរៀបចំការបោះឆ្នោត លេខ ០២៣ សណន ចុះថ្ងៃទី១៣ ខែកក្កដា ឆ្នាំ២០១១ ស្តីពីនីតិវិធីនៃការស្នើសុំ និងការចេញលិខិតបញ្ជាក់អត្តសញ្ញាណ សម្រាប់បម្រើឱ្យការបោះឆ្នោត
- យោងសេចក្តីសម្រេចអង្គប្រជុំ គ.ជ.ប ចុះថ្ងៃទី១០ ខែមិថុនា ឆ្នាំ២០១១ ។

សម្រេច

ប្រការ ១ : ការពិនិត្យបញ្ជីឈ្មោះ និងការចុះឈ្មោះបោះឆ្នោត និងការផ្តល់សុពលភាពលើបញ្ជីបោះឆ្នោតសម្រាប់ឆ្នាំ២០១១ ចាប់ផ្តើមពីថ្ងៃទី០១ ខែកញ្ញា ដល់ថ្ងៃទី ៣១ ខែធ្នូ ឆ្នាំ២០១១ ដូចបានកំណត់ក្នុងប្រតិទិនភ្ជាប់ជាមួយ ។

ប្រការ ២ : ប្រជាពលរដ្ឋខ្មែរទាំងពីរភេទដែលមានអាយុ ១៨ ឆ្នាំឡើងទៅ គិតដល់ថ្ងៃទី០៣ ខែមិថុនា ឆ្នាំ ២០១២ (កើតមុន ឬត្រឹមថ្ងៃទី០៤ ខែមិថុនា ឆ្នាំ១៩៩៤) ដែលមិនទាន់ចុះឈ្មោះបោះឆ្នោត ឬបានផ្លាស់ទីលំនៅចូលក្នុងឃុំ សង្កាត់ មានសិទ្ធិសុំចុះឈ្មោះបោះឆ្នោតក្នុងការិយាល័យណាមួយ ក្នុងឃុំ សង្កាត់ ដែលខ្លួនកំពុងរស់នៅ ។

ប្រការ ៣ : ការពិនិត្យបញ្ជីឈ្មោះ និងការចុះឈ្មោះបោះឆ្នោត ឆ្នាំ២០១១ ត្រូវអនុវត្តតាម ប.ន.ព.ច.អ លើកលែងតែចំណុចមួយចំនួនដូចខាងក្រោម ដែលត្រូវកែសម្រួល ឬលុបចោល ។

៣.១ ការពិនិត្យបញ្ជីឈ្មោះ និងការចុះឈ្មោះបោះឆ្នោតសម្រាប់ឆ្នាំ២០១១ នៅតាមឃុំ សង្កាត់ ទូទាំងប្រទេស គិតចាប់ផ្តើមពីថ្ងៃទី០១ ខែកញ្ញា ដល់ថ្ងៃទី១៥ ខែតុលា ឆ្នាំ២០១១ ។

៣.២ ចំនួនបញ្ជីបោះឆ្នោតចុងក្រោយដែល គ.ជ.ប ត្រូវថតចម្លង និងផ្ញើជូនក្រុមប្រឹក្សាឃុំ សង្កាត់ និងស្មៀន សម្រាប់បម្រើគោលដៅនៃការពិនិត្យបញ្ជីឈ្មោះ និងចុះឈ្មោះបោះ ឆ្នោត ដូចតែងក្នុងចំណុច ៤.១.៣ ៤.១.៤ ៤.៥.១.៣ និង ៤.៥.១.៤ នៃ ប.ន.ព.ច.អ ត្រូវបានកែសម្រួល ដោយកាត់បន្ថយពីប្រាំមួយ (៦) ច្បាប់ មកនៅត្រឹម ពីរ (២) ច្បាប់ ។

៣.៣ ការរៀបចំបញ្ជីបោះឆ្នោតចុងក្រោយសម្រាប់ឃុំ សង្កាត់ទើបបង្កើតថ្មី និងឃុំ សង្កាត់ កែប្រែប្រទល់ ត្រូវអនុវត្តតាមនីតិវិធីស្តីពីការរៀបចំបញ្ជីបោះឆ្នោតចុងក្រោយសម្រាប់ ឃុំ សង្កាត់បង្កើតថ្មី និងឃុំ សង្កាត់កែប្រែប្រទល់ ។

៣.៤ នៅពេលចុះឈ្មោះអ្នកបោះឆ្នោតថ្មី ឬកែតម្រូវឈ្មោះ ឬ/និងទិន្នន័យអ្នកបោះឆ្នោត ស្មៀន ឃុំ សង្កាត់ត្រូវចុះលេខអត្តសញ្ញាណប័ណ្ណសញ្ជាតិខ្មែររបស់អ្នកបោះឆ្នោតនោះទៅក្នុងគល់ និងចុងសន្លឹកបង្កាន់ដៃបញ្ជាក់ការចុះឈ្មោះបោះឆ្នោត (ចំពោះអ្នកសុំចុះឈ្មោះថ្មី) និងទៅ ក្នុងគល់ និងចុងសន្លឹកបង្កាន់ដៃបញ្ជាក់ការសុំកែតម្រូវឈ្មោះ ឬ/និងទិន្នន័យ (ចំពោះអ្នក សុំកែតម្រូវឈ្មោះ ឬ/និងទិន្នន័យ) ។

៣.៥ បញ្ជីបោះឆ្នោតបន្ថែមអាចសរសេរដោយដៃ ឬដោយកុំព្យូទ័រ (ចំពោះឃុំ សង្កាត់ណា ដែលអាចធ្វើទៅបាន) ។

៣.៦ ស្មៀនឃុំ សង្កាត់ត្រូវចារបញ្ជាក់នៅលើសន្លឹកចុងក្រោយបង្អស់នៃបញ្ជីបោះឆ្នោតចុងក្រោយ ដែលបានធ្វើបច្ចុប្បន្នភាពរួច នូវចំនួនសរុបនៃឈ្មោះអ្នកបោះឆ្នោតដែលត្រូវលុប ចំនួន សរុបនៃឈ្មោះអ្នកបោះឆ្នោត ដែលត្រូវរក្សាទុកក្នុងបញ្ជីបោះឆ្នោត ចំនួនសន្លឹក នៃបញ្ជីបោះឆ្នោតបន្ថែម ដែលត្រូវដាក់ភ្ជាប់មកជាមួយ និងត្រូវដាក់លេខទូរស័ព្ទ របស់ខ្លួន (ប្រសិនបើមាន) ដើម្បីងាយស្រួលក្នុងការធ្វើទំនាក់ទំនងដោយផ្ទាល់ ។

៣.៧ លធ/ខប ត្រូវចាត់វិធានការឱ្យមានប្រសិទ្ធភាព តាមសភាពការណ៍ជាក់ស្តែង ដើម្បីធ្វើការ ថតចម្លងបញ្ជីបោះឆ្នោតនៃការិយាល័យបោះឆ្នោតនានាក្នុងឃុំ សង្កាត់ចំណុះរាជធានី ខេត្ត

ពាក់ព័ន្ធ ដែលស្ងៀមស្ងៀម សង្កាត់បានធ្វើបច្ចុប្បន្នភាពរួច បន្ថែមចំនួនបី (៣) ច្បាប់ទៀត គម្របប្រមូល (៤) ច្បាប់ ដើម្បីប្រើប្រាស់ ទៅតាមការកំណត់ដូចចែងក្នុង ប.ន.ព.ច.អ ចំណុច ៤.១.៤.២ និងបិទផ្សាយនៅសាលាយុំ សង្កាត់ និងនៅទីតាំងណាមួយក្នុងយុំ សង្កាត់ ជាបញ្ជីបោះឆ្នោតដំបូង ។

៣.៨ ខ្លឹមសារដូចមានក្នុង ប.ន.ព.ច.អ ចំណុច ៤.៣.១.៤ ៤.៣.៣.៦ ប្រការ ៤.៣ ចំណុច ៤.៧.២.៣ ប្រការ ៤.៧ ចំណុច ៤.១១.១ ប្រការ ៤.១១ ចំណុច ៤.២៥.៤.១ ប្រការ ៤.២៥ ត្រូវបានកែសម្រួល ដោយលុបចោលពាក្យ " ចល័តការិយាល័យចុះឈ្មោះបោះឆ្នោតទៅតាមមន្ទីរយុំយ៉ាង " និងកែសម្រួល ពាក្យ " អ្នកដែលត្រូវបានកាត់ទោសឱ្យជាប់ពន្ធនាគារ ឬត្រូវបានសម្រេចព្យួរទោស ដែលមិនទាន់អនុវត្តទោសរួច និងមិនទាន់មាននីតិសម្បទាឡើងវិញ" ជំនួសដោយពាក្យ " អ្នកដែលស្ថិតក្នុងស្ថានភាពជាប់ពន្ធនាគារ " ។

៣.៩ ខ្លឹមសារដូចមានក្នុង ប.ន.ព.ច.អ ចំណុច ៤.១៩.៦ និង ៤.១៩.៧ ប្រការ ៤.១៩ ត្រូវបានកែសម្រួល ដោយបន្ថែមខ្លឹមសារថា " ទម្រង់បែបបទចុះឈ្មោះ/បង្កាន់ដៃ បញ្ជាក់ការចុះឈ្មោះបោះឆ្នោតដែលនៅសល់ ត្រូវរក្សាទុកនៅសាលាយុំ សង្កាត់ ហើយ លេខ ១២ ត្រូវត្រួតពិនិត្យជាក់ស្តែងលើរបាយការណ៍របស់ស្ងៀមស្ងៀម សង្កាត់ ស្តីពីតុល្យភាព នៃការទទួល និងការប្រើប្រាស់ទម្រង់បែបបទចុះឈ្មោះ បង្កាន់ដៃបញ្ជាក់ការចុះឈ្មោះ បោះឆ្នោតនេះ ។

៣.១០ ការប្រើប្រាស់កញ្ចប់សុវត្ថិភាព " ក " និងសោយុំ ត្រូវបានជំនួសដោយការប្រើប្រាស់ " កញ្ចប់ និងខ្សែចងធ្មតា " ។

៣.១១ ការស្នើសុំ និងការចេញលិខិតបញ្ជាក់អត្តសញ្ញាណ សម្រាប់បម្រើឱ្យការបោះឆ្នោត ដើម្បីប្រើក្នុងការពិនិត្យបញ្ជីឈ្មោះ និងការចុះឈ្មោះបោះឆ្នោត ត្រូវអនុវត្តឱ្យបានត្រឹម ត្រូវតាមបញ្ញត្តិដូចមានចែងក្នុងសេចក្តីណែនាំរួម រវាងក្រសួងមហាផ្ទៃ និងគណៈ កម្មាធិការជាតិរៀបចំការបោះឆ្នោតលេខ ០២៣ សណន ចុះថ្ងៃទី១៣ ខែកក្កដា ឆ្នាំ២០១១ ស្តីពីនីតិវិធីនៃការស្នើសុំ និងការចេញលិខិតបញ្ជាក់អត្តសញ្ញាណ សម្រាប់ បម្រើឱ្យការបោះឆ្នោត ។

៣.១២ គណបក្សនយោបាយ ដែលបានចុះបញ្ជីគណបក្សនយោបាយ ស្របតាមច្បាប់ស្តីពី គណបក្សនយោបាយ មានសិទ្ធិស្នើសុំពី គ.ជ.ប នូវច្បាប់ថតចម្លងនៃបញ្ជីបោះឆ្នោត ដំបូង ឬ ផ្លូវការ មួយ (១) ច្បាប់ ដោយបង់ថ្លៃត្រឹមតែតម្លៃផលិត ។

៣.១៣ ការប្តឹងតវ៉ា ឬជំទាស់ទៅក្រុមប្រឹក្សាយុំ សង្កាត់ លើបញ្ជីបោះឆ្នោតដំបូងមានរយៈពេល (១០) ថ្ងៃ តាមប្រតិទិនកំណត់ដោយ គ.ជ.ប ។

ប្រការ ៤ : រាល់ការដាក់ពាក្យបណ្តឹង និងការដោះស្រាយបណ្តឹងតវ៉ា ឬ និងបណ្តឹងជំទាស់ ត្រូវអនុវត្តតាម ប.ន.ព.ច.អ និងនីតិវិធីពាក់ព័ន្ធ ដូចមានចែងក្នុងជំពូកទី ១១ នៃ ប.ន.ត.វ ។

ប្រការ ៥ : លេខយោង ដូចមានក្រោមចំណុច ៤.២៩.៣ ប្រការ ៤.២៩ នៃ ប.ន.ព.ច.អ ត្រូវបានកែតម្រូវ លេខ ៤.៣០.២ ៤.៣០.៣ ៤.៣០.៣.២ ៤.៣០.៣.៣ និង ៤.៣០.៣.៤ ទៅជា ៤.២៩.២ ៤.២៩.៣ ៤.២៩.៣.២ ៤.២៩.៣.៣ និង ៤.២៩.៣.៤ វិញ ។

ប្រការ ៦ : រាល់សេចក្តីសម្រេចទាំងឡាយណា ដែលមានខ្លឹមសារផ្ទុយនឹងសេចក្តីសម្រេចនេះ ត្រូវចាត់ទុកជានិរាករណ៍ ។

ប្រការ ៧ : អគ្គលេខាធិការ គ.ជ.ប ប្រធាន លធ/ខប ក្រុមប្រឹក្សាឃុំ សង្កាត់ និង ស្នើឃុំ សង្កាត់ ត្រូវអនុវត្តសេចក្តីសម្រេចនេះឱ្យមានប្រសិទ្ធភាព ។



ឧបសម្ព័ន្ធទី ៦

នីតិវិធី

ស្តីពី

ការរៀបចំបញ្ជីបោះឆ្នោតចុងក្រោយសម្រាប់ឃុំ សង្កាត់បង្កើតថ្មី និង
ឃុំ សង្កាត់កែប្រែព្រំប្រទល់

- ប្រការ ១ :** ឃុំ សង្កាត់បង្កើតថ្មី គឺឃុំ សង្កាត់ដែលត្រូវបានបង្កើតឡើងតាមច្បាប់ស្តីពីការគ្រប់គ្រងរដ្ឋបាលឃុំ សង្កាត់ ។
ឃុំ សង្កាត់កែប្រែព្រំប្រទល់ គឺឃុំ សង្កាត់ដែលត្រូវបានកែប្រែព្រំប្រទល់រដ្ឋបាលស្របតាមច្បាប់ស្តីពី
ការគ្រប់គ្រងរដ្ឋបាលឃុំ សង្កាត់ ។ ឃុំ សង្កាត់ដើម គឺឃុំ សង្កាត់មុនត្រូវបានកែប្រែព្រំប្រទល់ ។
- ប្រការ ២ :** ចំពោះឃុំ សង្កាត់បង្កើតថ្មីដែលត្រូវធ្វើការបោះឆ្នោតឡើងវិញតាមមាត្រា ១៧ នៃច្បាប់ស្តីពីការគ្រប់គ្រង
រដ្ឋបាលឃុំ សង្កាត់ ការរៀបចំបញ្ជីបោះឆ្នោតចុងក្រោយ ដើម្បីប្រើប្រាស់ក្នុងការបោះឆ្នោតជ្រើសរើស
ក្រុមប្រឹក្សាឃុំ សង្កាត់ ត្រូវអនុវត្តតាមជំពូកទី១៤ ស្តីពីការបោះឆ្នោតឡើងវិញនៃបទបញ្ជា និងនីតិវិធី
សម្រាប់ការបោះឆ្នោតជ្រើសរើសក្រុមប្រឹក្សាឃុំ សង្កាត់ ។
- ប្រការ ៣ :** ចំពោះឃុំ សង្កាត់បង្កើតថ្មី និងឃុំ សង្កាត់កែប្រែព្រំប្រទល់ ដែលពុំស្ថិតក្នុងករណីត្រូវធ្វើការបោះឆ្នោត
ឡើងវិញ ស្របតាមច្បាប់ស្តីពីការគ្រប់គ្រងរដ្ឋបាលឃុំ សង្កាត់ ត្រូវបន្តស្ថិតក្រោមការគ្រប់គ្រងរបស់ក្រុមប្រឹក្សា
នៃឃុំ សង្កាត់ដើម រហូតដល់មានការបោះឆ្នោតជ្រើសរើសក្រុមប្រឹក្សាឃុំ សង្កាត់នាអាណត្តិបន្ទាប់ ។
- ប្រការ ៤ :** គ.ជ.ប ត្រូវរៀបចំបញ្ជីបោះឆ្នោតចុងក្រោយសម្រាប់ឃុំ សង្កាត់បង្កើតថ្មី និងឃុំ សង្កាត់ កែប្រែព្រំប្រទល់
ដើម្បីប្រើប្រាស់ក្នុងការពិនិត្យបញ្ជីឈ្មោះ និងការចុះឈ្មោះបោះឆ្នោត ។
- ប្រការ ៥ :** គ.ជ.ប ត្រូវសហការជាមួយក្រសួងមហាផ្ទៃ ណែនាំដល់ក្រុមប្រឹក្សារាជធានី ខេត្ត គណៈអភិបាលរាជធានី
ខេត្ត លេខាធិការដ្ឋានរាជធានី ខេត្តរៀបចំការបោះឆ្នោត (លធ/ខប) ក្រុមប្រឹក្សាក្រុង ស្រុក ខណ្ឌ
គណៈអភិបាលក្រុង ស្រុក ខណ្ឌ ក្រុមប្រឹក្សាឃុំ សង្កាត់ និងមេឃុំ ទៅសង្កាត់ពាក់ព័ន្ធទាំងអស់ ដើម្បី
ផ្តល់កិច្ចសហការ និងការគាំទ្រដល់ការរៀបចំបញ្ជីបោះឆ្នោតចុងក្រោយនៅឃុំ សង្កាត់បង្កើតថ្មី និងឃុំ សង្កាត់
កែប្រែព្រំប្រទល់ តាមករណីដូចចែងក្នុងប្រការ ៤ ខាងលើ ។

ប្រការ ៦ : គ.ជ.ប អាចសម្រេចឱ្យជ្រើសរើសមន្ត្រីជំនួយការបន្ថែម តាមការចាំបាច់នៅ លធ/ខប ពាក់ព័ន្ធ ឬ/និង ជំនួយការស្មៀននៃឃុំ សង្កាត់ដើម ។

៦.១ ជំនួយការស្មៀននៃឃុំ សង្កាត់ដើម អាចត្រូវបានជ្រើសរើសឱ្យធ្វើការក្នុងរយៈពេលកំណត់មួយ តាមការសម្រេចរបស់ គ.ជ.ប ដើម្បីបំពេញការងារត្រៀមមុនពេលពិនិត្យបញ្ជីឈ្មោះ និងចុះឈ្មោះ បោះឆ្នោត ។

៦.២ ស្មៀន និងជំនួយការស្មៀននៃឃុំ សង្កាត់ដើម ដែលបំពេញការងារដូចបានកំណត់ក្នុងចំណុច ៦.១ ខាងលើ ត្រូវទទួលបានប្រាក់កម្រៃ តាមការកំណត់ដោយ គ.ជ.ប ។

ប្រការ ៧ : ដើម្បីកំណត់ចំនួន និងទីតាំងការិយាល័យបោះឆ្នោតសម្រាប់ឃុំ សង្កាត់បង្កើតថ្មី និងឃុំ សង្កាត់កែប្រែ ព្រំប្រទល់ សម្រាប់ធ្វើការពិនិត្យបញ្ជីឈ្មោះ និងការចុះឈ្មោះបោះឆ្នោត លធ/ខប ត្រូវសហការជាមួយ ក្រុមប្រឹក្សានៃឃុំ សង្កាត់ដើម ដើម្បីត្រួតពិនិត្យពីការប្រែប្រួលការិយាល័យបោះឆ្នោតនៅក្នុងឃុំ សង្កាត់ និងលើកសំណើទៅ គ.ជ.ប ដើម្បីរក្សាទុក ឬផ្លាស់ប្តូរឈ្មោះទីតាំងការិយាល័យបោះឆ្នោត ឬបង្កើត ការិយាល័យបោះឆ្នោតថ្មី នៅក្នុងឃុំ សង្កាត់បង្កើតថ្មី និងឃុំ សង្កាត់កែប្រែព្រំប្រទល់ ដោយត្រូវផ្អែកលើ ការិយាល័យបោះឆ្នោតចាស់ និងការប្រែប្រួលភូមិសាស្ត្រ ប្រជាសាស្ត្រ និងព្រំប្រទល់រដ្ឋបាល ដោយត្រូវ អនុវត្តតាមចំណុចដូចខាងក្រោម ៖

៧.១ ការិយាល័យបោះឆ្នោតចាស់ ដែលមានទីតាំងនៅក្នុងព្រំប្រទល់នៃឃុំ សង្កាត់បង្កើតថ្មី ឬឃុំ សង្កាត់ កែប្រែព្រំប្រទល់ ត្រូវចាត់ទុកជាការិយាល័យបោះឆ្នោតនៃឃុំ សង្កាត់នោះ ។

៧.២ ក្នុងករណីការិយាល័យបោះឆ្នោតចាស់នៅឃុំ សង្កាត់បង្កើតថ្មី ឬនៅឃុំ សង្កាត់កែប្រែព្រំប្រទល់ មានចំនួនតិចមិនសមស្របតាមចំនួនប្រជាពលរដ្ឋដែលត្រូវចុះឈ្មោះបោះឆ្នោត លធ/ខប ត្រូវស្នើ សុំទៅ គ.ជ.ប ដើម្បីបង្កើតការិយាល័យបោះឆ្នោតថ្មីតាមចំនួនចាំបាច់ ។

៧.៣ ក្នុងករណីពុំមានការិយាល័យបោះឆ្នោតចាស់នៅឃុំ សង្កាត់បង្កើតថ្មី លធ/ខប ត្រូវស្នើសុំទៅ គ.ជ.ប ដើម្បីបង្កើតការិយាល័យបោះឆ្នោតថ្មីតាមចំនួនចាំបាច់ ។

៧.៤ ចំពោះឃុំ សង្កាត់បង្កើតថ្មី លេខកូដនៃការិយាល័យបោះឆ្នោតចាស់ត្រូវរក្សាទុកដដែល លើកលែង តែការិយាល័យបោះឆ្នោតចាស់នៃឃុំ សង្កាត់បង្កើតថ្មីត្រូវកាត់ចេញពីរាជធានី ខេត្តដើម ។ ក្នុង ករណីមានការិយាល័យបោះឆ្នោតចាស់ ត្រូវប្តូរឈ្មោះទីតាំងថ្មី ឈ្មោះទីតាំងការិយាល័យចាស់ ត្រូវដាក់ក្នុងរង្វង់ក្រចក ។ ឈ្មោះទីតាំងចាស់នៃការិយាល័យបោះឆ្នោត ដែលនៅក្នុងរង្វង់ក្រចក នឹងត្រូវលុបចេញនៅឆ្នាំបន្ទាប់ ។

៧.៥ គ.ជ.ប ត្រូវសម្រេចជាបន្ទាន់លើការកំណត់ចំនួន និងទីតាំងការិយាល័យបោះឆ្នោតក្នុងឃុំ សង្កាត់ បង្កើតថ្មី និងឃុំ សង្កាត់កែប្រែព្រំប្រទល់ ផ្អែកតាមសំណើរបស់ លធ/ខប ។

ប្រការ ៨ : ការរៀបចំបញ្ជីបោះឆ្នោតចុងក្រោយនៃការិយាល័យបោះឆ្នោតចាស់ក្នុងឃុំ សង្កាត់បង្កើតថ្មី និងឃុំ សង្កាត់ កែប្រែព្រំប្រទល់ ដើម្បីធ្វើការពិនិត្យបញ្ជីឈ្មោះ និងការចុះឈ្មោះបោះឆ្នោត ត្រូវផ្អែកលើបញ្ជីបោះឆ្នោត នៃការិយាល័យបោះឆ្នោតទាំងនោះ ដែលត្រូវបាន គ.ជ.ប ផ្តល់សុពលភាពចុងក្រោយ និងត្រូវអនុវត្តតាម ជំហានដូចខាងក្រោម ៖

៨.១ នាយកដ្ឋានប្រតិបត្តិការនៃ គ.ជ.ប ត្រូវស្រង់ឈ្មោះអ្នកបោះឆ្នោត ដោយផ្អែកលើអាសយដ្ឋានបច្ចុប្បន្ន នៃអ្នកបោះឆ្នោត ដែលមានលើបញ្ជីបោះឆ្នោតនៃការិយាល័យបោះឆ្នោតចាស់ ក្នុងឃុំ សង្កាត់បង្កើតថ្មី និងឃុំ សង្កាត់កែប្រែព្រំប្រទល់ រួចផ្ទេរដាក់បញ្ចូលឈ្មោះអ្នកបោះឆ្នោតទាំងនោះ ទៅក្នុងបញ្ជីបោះឆ្នោត នៃការិយាល័យបោះឆ្នោតចាស់ក្នុងព្រំប្រទល់ កែប្រែថ្មីនៃឃុំ សង្កាត់ ឱ្យបានត្រឹមត្រូវទៅតាមទីតាំង ជាក់ស្តែងនៃអាសយដ្ឋានបច្ចុប្បន្នរបស់អ្នកបោះឆ្នោតម្នាក់ៗ ដែលត្រូវបានប្រែប្រួលដោយការ បង្កើតឃុំ សង្កាត់ថ្មី និងការកែប្រែព្រំប្រទល់រដ្ឋបាលឃុំ សង្កាត់ ។

៨.២ ក្នុងការស្រង់ និងផ្ទេរឈ្មោះអ្នកបោះឆ្នោតដូចក្នុងចំណុច ៨.១ ខាងលើ ត្រូវយកចិត្តទុកដាក់ដូចខាង ក្រោម ៖

- ឈ្មោះអ្នកបោះឆ្នោតណាដែលមានអាសយដ្ឋានបច្ចុប្បន្ន លើបញ្ជីបោះឆ្នោតត្រឹមត្រូវក្នុងព្រំប្រទល់ កែប្រែថ្មីនៃឃុំ សង្កាត់ ត្រូវរក្សាទុកក្នុងបញ្ជីបោះឆ្នោតនៃការិយាល័យបោះឆ្នោតដដែល ។
- ឈ្មោះអ្នកបោះឆ្នោតដែលត្រូវផ្ទេរ ត្រូវដាក់បញ្ចូលទៅក្នុងបញ្ជីបោះឆ្នោតនៃការិយាល័យបោះឆ្នោត ណា ដែលមានទីតាំងនៅជិតអាសយដ្ឋានបច្ចុប្បន្ននៃអ្នកបោះឆ្នោត ដែលមានលើបញ្ជីបោះឆ្នោត ។
- ចំនួនអ្នកបោះឆ្នោតក្នុងការិយាល័យបោះឆ្នោតនីមួយៗ មិនត្រូវឱ្យលើសពីប្រាំពីររយ (៧០០) នាក់ ។ ក្នុងករណីមានការិយាល័យបោះឆ្នោតណាមួយ ត្រូវបញ្ចូលឈ្មោះអ្នកបោះឆ្នោតលើសពីប្រាំពីររយ (៧០០) នាក់ ត្រូវសុំការសម្រេចពី គ.ជ.ប ដើម្បីបំបែកជាការិយាល័យបោះឆ្នោតភ្លោះ ។
- ក្នុងករណី នៅឃុំ សង្កាត់បង្កើតថ្មីពុំមានការិយាល័យបោះឆ្នោតចាស់ ត្រូវសុំការសម្រេចពី គ.ជ.ប ដើម្បីបញ្ចូលឈ្មោះអ្នកបោះឆ្នោតទៅក្នុងបញ្ជីបោះឆ្នោតនៃការិយាល័យបោះឆ្នោតទើប បង្កើតថ្មី ។

៨.៣ ក្នុងដំណាក់កាលត្រៀមរៀបចំមុនពេលពិនិត្យបញ្ជីឈ្មោះ និងចុះឈ្មោះបោះឆ្នោត គ.ជ.ប ត្រូវបញ្ជូន បញ្ជីបោះឆ្នោតចុងក្រោយ ដែលរៀបចំរួចហើយដោយនាយកដ្ឋានប្រតិបត្តិការនៃ គ.ជ.ប និងបញ្ជី បោះឆ្នោតចុងក្រោយនៃឃុំ សង្កាត់ដើម ទៅក្រុមប្រឹក្សាឃុំ សង្កាត់ដើម ដើម្បីធ្វើការពិនិត្យ ផ្ទៀងផ្ទាត់ ។

៨.៤ ដោយមានកិច្ចសហការពី លធ/ខប និងមានស្បៀន និងជំនួយការស្បៀនឃុំ សង្កាត់ជានួយក្រុមប្រឹក្សា ឃុំ សង្កាត់ពាក់ព័ន្ធ ត្រូវត្រួតពិនិត្យ និងផ្ទៀងផ្ទាត់រវាងបញ្ជីបោះឆ្នោតចុងក្រោយទាំងពីរ ដូចមាន

ក្នុងចំណុច ៨.៣ ខាងលើ ដោយផ្អែកលើអាសយដ្ឋានបច្ចុប្បន្ននៃអ្នកបោះឆ្នោត ដែលមានលើបញ្ជី
បោះឆ្នោត និងព្រំប្រទល់កែប្រែថ្មីនៃឃុំ សង្កាត់ ដែលស្ថិតក្រោមការគ្រប់គ្រងរបស់ខ្លួន ។ បន្ទាប់ពី
ការពិនិត្យផ្ទៀងផ្ទាត់រួច ក្នុងករណីយល់ព្រម ឬមានការកែតម្រូវ មេឃុំ សង្កាត់ ត្រូវធ្វើការបញ្ជាក់
លើបញ្ជីបោះឆ្នោតនេះ និងធ្វើជូន គ.ជ.ប វិញតាមការកំណត់របស់ គ.ជ.ប ។

៨.៥ នាយកដ្ឋានប្រតិបត្តិការ ត្រូវកែតម្រូវបញ្ជីបោះឆ្នោត ដូចក្នុងចំណុច ៨.៤ ខាងលើ និងបោះពុម្ព
ដើម្បីដាក់ជូន គ.ជ.ប ពិនិត្យសម្រេច ។ បញ្ជីបោះឆ្នោតដែលបានសម្រេចដោយ គ.ជ.ប រួចហើយនេះ
ត្រូវបញ្ជូនទៅបិទផ្សាយជាបញ្ជីបោះឆ្នោតចុងក្រោយនៅឃុំ សង្កាត់ដើមទាំងអស់ នៅមុនថ្ងៃចាប់
ផ្តើមការពិនិត្យបញ្ជីឈ្មោះ និងចុះឈ្មោះបោះឆ្នោតប្រចាំឆ្នាំ តាមការសម្រេចរបស់ គ.ជ.ប ។

៨.៦ បញ្ជីបោះឆ្នោតចុងក្រោយនៃការិយាល័យបោះឆ្នោតនីមួយៗក្នុងឃុំ សង្កាត់បង្កើតថ្មី ត្រូវដាក់ឈ្មោះ
និងលេខកូដឃុំ សង្កាត់ថ្មី តាមសេចក្តីសម្រេចរបស់ គ.ជ.ប ។

ប្រការ ៩ : ផ្អែកលើបញ្ជីបោះឆ្នោតចុងក្រោយដែលបានសម្រេចដោយ គ.ជ.ប ដូចក្នុងចំណុច ៨.៥ ខាងលើ គ.ជ.ប
ត្រូវផលិត និងចែកប័ណ្ណព័ត៌មានអ្នកបោះឆ្នោត ជូនអ្នកបោះឆ្នោតទាំងអស់ក្នុងឃុំ សង្កាត់បង្កើតថ្មី និងឃុំ
សង្កាត់កែប្រែព្រំប្រទល់ ដើម្បីផ្តល់ព័ត៌មាន និងអញ្ជើញអ្នកទាំងនោះ ឱ្យទៅពិនិត្យបញ្ជីឈ្មោះបោះឆ្នោត
ក្នុងដំណាក់កាលពិនិត្យបញ្ជីឈ្មោះ និងចុះឈ្មោះបោះឆ្នោតប្រចាំឆ្នាំ ។

ប្រការ ១០ : ក្នុងដំណាក់កាលត្រៀមមុនពេលពិនិត្យបញ្ជីឈ្មោះ និងចុះឈ្មោះបោះឆ្នោត និងដំណាក់កាលពិនិត្យបញ្ជីឈ្មោះ
និងចុះឈ្មោះបោះឆ្នោត ក្រុមប្រឹក្សា និងស្មៀនឃុំ សង្កាត់ដើម ត្រូវអនុវត្តតាមសេចក្តីណែនាំរួមរវាង
ក្រសួងមហាផ្ទៃ និង គ.ជ.ប លេខ ០១១ សណន ចុះថ្ងៃទី១២ ខែកក្កដា ឆ្នាំ២០០៥ ស្តីពីការរៀបចំ
ត្រៀមបម្រើការពិនិត្យបញ្ជីឈ្មោះ និងចុះឈ្មោះបោះឆ្នោតប្រចាំឆ្នាំ និងជំពូកទី ៤ នៃបទបញ្ជា និងនីតិវិធី
សម្រាប់ការពិនិត្យបញ្ជីឈ្មោះ និងចុះឈ្មោះបោះឆ្នោតប្រចាំឆ្នាំ ។

ប្រការ ១១ : ការប្តឹងតវ៉ា ឬ/និងប្តឹងជំទាស់ទៅលើបញ្ជីបោះឆ្នោតដំបូង ត្រូវធ្វើទៅក្រុមប្រឹក្សាឃុំ សង្កាត់ដើម ។

ប្រការ ១២ : ក្រុមប្រឹក្សា និងស្មៀនឃុំ សង្កាត់ដើម ត្រូវធ្វើរបាយការណ៍ ដាច់ដោយឡែកពីគ្នា ស្តីពីការងារត្រៀមមុន
ពេលពិនិត្យបញ្ជីឈ្មោះ និងចុះឈ្មោះបោះឆ្នោត និងក្រោយពេលបញ្ចប់ការពិនិត្យបញ្ជីឈ្មោះ និងការចុះ
ឈ្មោះបោះឆ្នោតក្នុងឃុំ សង្កាត់ដើមដែលកែប្រែ និងក្នុងភូមិសាស្ត្រដែលត្រូវកាត់ចេញឃុំ សង្កាត់ដើម
រួចហើយ និងធ្វើជូន គ.ជ.ប តាមរយៈ លេខ/ខប ។



ឧបសម្ព័ន្ធទី ៧

សេចក្តីណែនាំរួម

ស្តីពី

នីតិវិធីនៃការបោះឆ្នោត និងការចេញលិខិតបញ្ជាក់អត្តសញ្ញាណ

សម្រាប់បម្រើឱ្យការបោះឆ្នោត

- យោងច្បាប់ស្តីពីការបោះឆ្នោតជ្រើសតាំងតំណាងរាស្ត្រ និងច្បាប់ស្តីពីវិសោធនកម្មនៃច្បាប់នេះ
- យោងច្បាប់ស្តីពីការបោះឆ្នោតជ្រើសរើសក្រុមប្រឹក្សាឃុំ សង្កាត់ និងច្បាប់ស្តីពីវិសោធនកម្មនៃច្បាប់នេះ
- យោងច្បាប់ស្តីពីការគ្រប់គ្រងរដ្ឋបាលរាជធានី ខេត្ត ក្រុង ស្រុក ខណ្ឌ
- យោងច្បាប់ស្តីពីការគ្រប់គ្រងរដ្ឋបាលឃុំ សង្កាត់
- យោងបទបញ្ជា និងនីតិវិធីសម្រាប់ការពិនិត្យបញ្ជីឈ្មោះ និងចុះឈ្មោះបោះឆ្នោតប្រចាំឆ្នាំ
- យោងសេចក្តីសម្រេចរបស់ គ.ជ.ប លេខ ១២.០៩៦/០២ គ.ជ.ប ចុះថ្ងៃទី២១ ខែធ្នូ ឆ្នាំ២០០២ ស្តីពីការធ្វើប្រតិភូកម្មអំណាចដល់ក្រុមប្រឹក្សាឃុំ សង្កាត់ ក្នុងការពិនិត្យបញ្ជីឈ្មោះ និងចុះឈ្មោះបោះឆ្នោត
- យោងតាមការចាំបាច់

ដើម្បីធានាដល់សិទ្ធិពលរដ្ឋដែលមានសិទ្ធិក្នុងការចុះឈ្មោះបោះឆ្នោត និងការបោះឆ្នោត ប៉ុន្តែពុំមានឯកសារបញ្ជាក់អត្តសញ្ញាណ និងដើម្បីពង្រឹងការចេញ **លិខិតបញ្ជាក់អត្តសញ្ញាណសម្រាប់បម្រើឱ្យការបោះឆ្នោត** ជូនដល់ប្រជាពលរដ្ឋប្រព្រឹត្តទៅរលូនល្អ ត្រឹមត្រូវ មានគណនេយ្យភាព តម្លាភាព និងជៀសវាងនូវបាតុភាពមិនប្រក្រតីក្នុងការចេញលិខិតបញ្ជាក់អត្តសញ្ញាណសម្រាប់បម្រើឱ្យការបោះឆ្នោត ក្រសួងមហាផ្ទៃនិងគណៈកម្មាធិការជាតិរៀបចំការបោះឆ្នោត (គ.ជ.ប) សូមធ្វើការណែនាំនីតិវិធីអនុវត្តដូចខាងក្រោម ៖

I. អំពីលិខិតបញ្ជាក់អត្តសញ្ញាណសម្រាប់បម្រើឱ្យការបោះឆ្នោត

មាត្រា ៥៤ថ្មី (ពីរ) នៃច្បាប់ស្តីពីវិសោធនកម្មច្បាប់ស្តីពីការបោះឆ្នោតជ្រើសតាំងតំណាងរាស្ត្រ បានប្រគល់សិទ្ធិឱ្យមេឃុំ ចៅសង្កាត់ក្នុងការចេញលិខិតបញ្ជាក់អត្តសញ្ញាណ ដើម្បីបំពេញបែបបទចុះឈ្មោះបោះឆ្នោត ដែលហៅថាលិខិតបញ្ជាក់អត្តសញ្ញាណសម្រាប់បម្រើឱ្យការបោះឆ្នោត ។ លិខិតបញ្ជាក់អត្តសញ្ញាណនេះក៏ត្រូវបានអនុញ្ញាតឱ្យប្រើសម្រាប់ការបោះឆ្នោតផងដែរ ។

លិខិតបញ្ជាក់អត្តសញ្ញាណសម្រាប់បម្រើឱ្យការបោះឆ្នោតត្រូវបានផលិតដោយ គ.ជ.ប ជាទម្រង់បោះពុម្ព ចងជាសៀវភៅបញ្ជី មានគល់បញ្ជី និងចុងសន្លឹក មានលេខរៀង និងមានចំណុចផ្នែកបច្ចេកទេសបង្ការការកែប្រែបន្ត (ឧបសម្ព័ន្ធ ក) ។

លិខិតបញ្ជាក់អត្តសញ្ញាណសម្រាប់បម្រើឱ្យការបោះឆ្នោតជាឯកសារផ្លូវការ ដោយបញ្ជាក់ពីអត្តសញ្ញាណ អាយុ និងទីលំនៅក្នុងឃុំ សង្កាត់ សម្រាប់បំពេញលក្ខខណ្ឌដើម្បីសុំចុះឈ្មោះបោះឆ្នោត ឬ/និងសម្រាប់បោះឆ្នោត ។

លិខិតបញ្ជាក់អត្តសញ្ញាណសម្រាប់បម្រើឱ្យការបោះឆ្នោតត្រូវមានបិទរូបថតសាមីជន ។

មេឃុំ ចៅសង្កាត់ ឬជំទប់ ចៅសង្កាត់រង ដែលត្រូវបានប្រគល់សិទ្ធិពីមេឃុំ ចៅសង្កាត់ក្នុងនាមក្រុមប្រឹក្សាឃុំ សង្កាត់មានសមត្ថកិច្ចចេញលិខិតបញ្ជាក់អត្តសញ្ញាណសម្រាប់បម្រើឱ្យការបោះឆ្នោត ជូនប្រជាពលរដ្ឋក្នុងឃុំ សង្កាត់របស់ខ្លួនតាមការស្នើសុំរបស់សាមីខ្លួនដើម្បីយកទៅប្រើប្រាស់ក្នុងការចុះឈ្មោះបោះឆ្នោត ឬ/និងការបោះឆ្នោត ។

មេឃុំ ចៅសង្កាត់ត្រូវចេញលិខិតបញ្ជាក់អត្តសញ្ញាណសម្រាប់បម្រើឱ្យការបោះឆ្នោតជូនប្រជាពលរដ្ឋក្នុងអំឡុងពេលដូចខាងក្រោម ៖

ទី១-នៅក្នុងរយៈពេលនៃការពិនិត្យបញ្ជីឈ្មោះ និងចុះឈ្មោះបោះឆ្នោត តាមការស្នើសុំរបស់ប្រជាពលរដ្ឋក្នុងឃុំ សង្កាត់ ដែលពុំមានឯកសារបញ្ជាក់អត្តសញ្ញាណ អាយុ និងទីលំនៅក្នុងឃុំ សង្កាត់ ដើម្បីបំពេញលក្ខខណ្ឌចុះឈ្មោះបោះឆ្នោត និង

ទី២-នៅឆ្នាំដែលមានរៀបចំការបោះឆ្នោតជាសកល នៅក្នុងរយៈពេលចាប់ពី គ.ជ.ប ផ្តល់សុពលភាពលើបញ្ជីបោះឆ្នោត រហូតដល់ម៉ោង ៥:៣០នាទីល្ងាចនៃថ្ងៃសុក្រចុងក្រោយមុនថ្ងៃបោះឆ្នោត តាមការស្នើសុំរបស់ប្រជាពលរដ្ឋដែលមានឈ្មោះក្នុងបញ្ជីបោះឆ្នោតក្នុងឃុំ សង្កាត់ ប៉ុន្តែបានបាត់បង់ឯកសារបញ្ជាក់អត្តសញ្ញាណផ្លូវការណាមួយសម្រាប់ប្រើក្នុងការបោះឆ្នោត ។

II. នីតិវិធីនៃការស្នើសុំលិខិតបញ្ជាក់អត្តសញ្ញាណសម្រាប់បម្រើឱ្យការបោះឆ្នោត

១- ប្រជាពលរដ្ឋ ដែលពុំមានឯកសារបញ្ជាក់អត្តសញ្ញាណសម្រាប់បំពេញលក្ខខណ្ឌ ក្នុងការចុះឈ្មោះបោះឆ្នោត ឬ/និងបោះឆ្នោត ត្រូវទៅបង្ហាញខ្លួនផ្ទាល់នៅចំពោះមុខមេឃុំ ចៅសង្កាត់ ដែលសាមីខ្លួនត្រូវបោះឆ្នោត ក្នុងរយៈពេលដូចបានកំណត់ខាងលើ ដោយត្រូវនាំទៅជាមួយនូវសាក្សីពីរ(២)រូប ដែលមានសិទ្ធិបោះឆ្នោតក្នុងឃុំ សង្កាត់នោះ ដើម្បីធានាអះអាងការស្នើសុំរបស់ខ្លួន ។

២- សាក្សីត្រូវមានលក្ខណសម្បត្តិ និងបំពេញលក្ខខណ្ឌដូចខាងក្រោម ៖

- មានទីលំនៅក្នុងឃុំ សង្កាត់នោះ
- បានចុះឈ្មោះក្នុងបញ្ជីបោះឆ្នោតក្នុងឃុំ សង្កាត់ ឬមានសិទ្ធិបោះឆ្នោតក្នុងឃុំ សង្កាត់នោះ
- យល់ព្រមបង្ហាញឯកសារផ្សេងៗដែលអាចសន្មតថា សាក្សីបានចុះឈ្មោះបោះឆ្នោតរួចហើយ ឬមានលក្ខណសម្បត្តិ និងបំពេញលក្ខខណ្ឌគ្រប់គ្រាន់សម្រាប់ចុះឈ្មោះបោះឆ្នោតនៅឃុំ សង្កាត់នោះ តាមការទាមទារសុំរបស់មេឃុំ ចៅសង្កាត់
- យល់ព្រមផ្តិតមេដៃធានាអះអាងអំពីអត្តសញ្ញាណ អាយុ និងទីលំនៅក្នុងឃុំ សង្កាត់របស់អ្នកស្នើសុំលិខិតបញ្ជាក់អត្តសញ្ញាណសម្រាប់បម្រើឱ្យការបោះឆ្នោត
- មិនមែនជាសាមាជិកក្រុមប្រឹក្សាឃុំ សង្កាត់ មេឃុំ ចៅសង្កាត់ ជំទប់ ចៅសង្កាត់រង និងស្មៀនឃុំ សង្កាត់ ។

៣-អ្នកស្នើសុំលិខិតបញ្ជាក់អត្តសញ្ញាណសម្រាប់បម្រើឱ្យការបោះឆ្នោត ត្រូវតែភ្ជាប់មកជាមួយនូវរូបថតរបស់ខ្លួន ចំនួនពីរ(២)សន្លឹក សម្រាប់បិទនៅផ្នែកខាងលើចំហៀងខាងស្តាំនៃគល់បញ្ជី និងចុងសន្លឹកនៃលិខិតបញ្ជាក់អត្តសញ្ញាណ សម្រាប់បម្រើឱ្យការបោះឆ្នោត ។ រូបថតត្រូវថតចំពីមុខដែលបង្ហាញមុខ និងស្នា និងដែលអាចបញ្ជាក់អត្តសញ្ញាណរបស់ សាមីអ្នកស្នើសុំបានត្រឹមត្រូវ និងច្បាស់លាស់ ។

៤-ក្នុងករណីដែលបាត់លិខិតបញ្ជាក់អត្តសញ្ញាណសម្រាប់បម្រើឱ្យការបោះឆ្នោតត្រូវស្នើសុំជាថ្មី តាមបែបបទដូច ចែងក្នុងចំណុច នេះ ។

III. ម៉ែបឋន និងនីតិវិធីក្នុងការចេញលិខិតបញ្ជាក់អត្តសញ្ញាណសម្រាប់បម្រើឱ្យការបោះឆ្នោត ដោយមេឃុំ ចៅសង្កាត់

មេឃុំ ចៅសង្កាត់ មានសមត្ថកិច្ចក្នុងការចេញលិខិតបញ្ជាក់អត្តសញ្ញាណសម្រាប់បម្រើឱ្យការបោះឆ្នោត ជូន ប្រជាពលរដ្ឋក្នុងមេឃុំ សង្កាត់របស់ខ្លួនតាមការស្នើសុំរបស់សាមីខ្លួនក្នុងរយៈពេលដូចបានកំណត់ខាងលើ(ចំណុចី) ដោយមិន តម្រូវឱ្យបង់ថ្លៃឡើយ ។

១-ករណីមេឃុំ ចៅសង្កាត់យល់ព្រមចេញលិខិតបញ្ជាក់អត្តសញ្ញាណសម្រាប់បម្រើឱ្យការបោះឆ្នោត

ក្នុងករណីអ្នកស្នើសុំលិខិតបញ្ជាក់អត្តសញ្ញាណសម្រាប់បម្រើឱ្យការបោះឆ្នោតបានបំពេញលក្ខខណ្ឌដូចចែងក្នុងចំណុច II ខាងលើ មេឃុំ ចៅសង្កាត់ត្រូវសួរសាមីអ្នកស្នើសុំ និងសាក្សីនូវព័ត៌មានចាំបាច់ពាក់ព័ន្ធនឹងការស្នើសុំបញ្ជាក់ និងការ ធានាអះអាង ដែលត្រូវបំពេញក្នុងទម្រង់ ។ ប្រសិនបើអ្នកស្នើសុំ និងសាក្សីផ្តល់ព័ត៌មាន និងការធានាអះអាង គ្រប់គ្រាន់ និងត្រឹមត្រូវ មេឃុំ ចៅសង្កាត់ត្រូវយល់ព្រមចេញលិខិតបញ្ជាក់អត្តសញ្ញាណសម្រាប់បម្រើឱ្យការបោះឆ្នោតជូនអ្នកស្នើសុំ ដោយត្រូវ ៖

- ក-បំពេញទម្រង់លិខិតបញ្ជាក់អត្តសញ្ញាណសម្រាប់បម្រើឱ្យការបោះឆ្នោតនៅលើគល់បញ្ជី និងចុងសន្លឹកនៃ ទម្រង់ ។
- ខ-បន្ទាប់ពីបំពេញទម្រង់ហើយ ណែនាំឱ្យសាមីអ្នកស្នើសុំ និងសាក្សី ផ្តិតមេដៃបញ្ជាក់ការធានាអះអាងនៅលើ គល់បញ្ជី និងចុងសន្លឹកនៃទម្រង់ ។
- គ-ចុះហត្ថលេខា កាលបរិច្ឆេទ និងបោះត្រាឃុំ សង្កាត់នៅលើហត្ថលេខារបស់ខ្លួន បោះត្រានៅលើផ្នែកពាក់ កណ្តាលខាងក្រោមនៃរូបថតរបស់អ្នកស្នើសុំនៅលើគល់បញ្ជី និងចុងសន្លឹកនៃទម្រង់ និងបោះត្រាបន្ថែមនៅ ចំពាក់កណ្តាលរវាងគល់បញ្ជី និងចុងសន្លឹកនៃទម្រង់ ។
- ឃ-ហែកផ្តាច់ចុងសន្លឹក ពីគល់បញ្ជីនៃទម្រង់ រួចប្រគល់ចុងសន្លឹកនៃទម្រង់ជូនអ្នកស្នើសុំដោយរក្សាទុកគល់ បញ្ជីក្នុងសៀវភៅបញ្ជីនៃទម្រង់ជាឯកសាររបស់មេឃុំ សង្កាត់ ។

២-ករណីមេឃុំ ចៅសង្កាត់មិនយល់ព្រមចេញលិខិតបញ្ជាក់អត្តសញ្ញាណសម្រាប់បម្រើឱ្យការបោះឆ្នោត

ក្នុងករណីអ្នកស្នើសុំលិខិតបញ្ជាក់អត្តសញ្ញាណសម្រាប់បម្រើឱ្យការបោះឆ្នោត ពុំបានបំពេញលក្ខខណ្ឌដូចចែង ក្នុងចំណុច ខាងលើ ឬប្រសិនបើអ្នកស្នើសុំ និងសាក្សីពុំបានផ្តល់ព័ត៌មាន និងការធានាអះអាង គ្រប់គ្រាន់ និងត្រឹមត្រូវ មេឃុំ

ចៅសង្កាត់ត្រូវបដិសេធដោយផ្ទាល់មាត់លើការស្នើសុំលិខិតបញ្ជាក់អត្តសញ្ញាណសម្រាប់បម្រើឱ្យការបោះឆ្នោត ។ ក្នុងការបដិសេធ មេឃុំ ចៅសង្កាត់ ត្រូវណែនាំអ្នកស្នើសុំឱ្យបំពេញលក្ខខណ្ឌ និងព័ត៌មានឱ្យបានគ្រប់គ្រាន់ និងត្រឹមត្រូវដើម្បីធ្វើការស្នើសុំជាថ្មី ។

៣- ករណីបំពេញទម្រង់លិខិតបញ្ជាក់អត្តសញ្ញាណសម្រាប់បម្រើឱ្យការបោះឆ្នោតខុស

មេឃុំ ចៅសង្កាត់ត្រូវយកចិត្តទុកដាក់បំពេញទៅលើទម្រង់លិខិតបញ្ជាក់អត្តសញ្ញាណសម្រាប់បម្រើឱ្យការបោះឆ្នោតឱ្យបានច្បាស់ និងត្រឹមត្រូវ ។ ករណីបំពេញទម្រង់លិខិតបញ្ជាក់អត្តសញ្ញាណសម្រាប់បម្រើឱ្យការបោះឆ្នោតខុស និងមិនអាចចេញឱ្យប្រើប្រាស់បាន មេឃុំ ចៅសង្កាត់ត្រូវគូសខ្សែលើគល់បញ្ជី និងចុងសន្លឹកនៃទម្រង់ និងរក្សាទុកទាំងគល់បញ្ជី និងចុងសន្លឹកដែលខុសនោះនៅក្នុងសៀវភៅបញ្ជី ។

៤- ការរក្សាសៀវភៅបញ្ជីលិខិតបញ្ជាក់អត្តសញ្ញាណសម្រាប់បម្រើឱ្យការបោះឆ្នោត

មេឃុំ ចៅសង្កាត់ត្រូវរក្សាទុកសៀវភៅបញ្ជីលិខិតបញ្ជាក់អត្តសញ្ញាណសម្រាប់បម្រើឱ្យការបោះឆ្នោត ឱ្យបានល្អប្រកបដោយសុវត្ថិភាពនៅសាលាឃុំ សង្កាត់សម្រាប់ធ្វើការត្រួតពិនិត្យតាមការចាំបាច់ ។ សៀវភៅបញ្ជីលិខិតបញ្ជាក់អត្តសញ្ញាណសម្រាប់ បម្រើឱ្យការបោះឆ្នោតដែលត្រូវរក្សាទុកមាន ៖

- សៀវភៅបញ្ជីលិខិតបញ្ជាក់អត្តសញ្ញាណសម្រាប់បម្រើឱ្យការបោះឆ្នោតដែលពុំទាន់បានប្រើ
- សៀវភៅបញ្ជីលិខិតបញ្ជាក់អត្តសញ្ញាណសម្រាប់បម្រើឱ្យការបោះឆ្នោតដែលប្រើប្រាស់ខ្លះហើយ
- សៀវភៅបញ្ជីលិខិតបញ្ជាក់អត្តសញ្ញាណសម្រាប់បម្រើឱ្យការបោះឆ្នោតដែលប្រើប្រាស់អស់ហើយ និងនៅសល់តែគល់បញ្ជីគិតទាំងសន្លឹកទម្រង់ដែលបំពេញខុសផង (ប្រសិនបើមាន) ។

IV. ការធ្វើរបាយការណ៍បូកសរុបលទ្ធផលអំពីការចេញលិខិតបញ្ជាក់អត្តសញ្ញាណសម្រាប់បម្រើឱ្យការបោះឆ្នោត

មេឃុំ ចៅសង្កាត់ត្រូវធ្វើរបាយការណ៍បូកសរុបលទ្ធផលអំពីការចេញលិខិតបញ្ជាក់អត្តសញ្ញាណសម្រាប់បម្រើឱ្យការបោះឆ្នោត ជូនក្រសួងមហាផ្ទៃ និង គ.ជ.ប តាមពេលវេលា និងតាមតំរូវរបាយការណ៍ដូចភ្ជាប់មកជាមួយ(ឧបសម្ព័ន្ធទី២) ដូចខាងក្រោម ៖

១- នៅពេលបញ្ចប់ការពិនិត្យបញ្ជីឈ្មោះ និងចុះឈ្មោះបោះឆ្នោតក្នុងឃុំ សង្កាត់

នៅពេលបញ្ចប់ការពិនិត្យបញ្ជីឈ្មោះ និងចុះឈ្មោះបោះឆ្នោតនៅក្នុងឃុំ សង្កាត់របស់ខ្លួនមេឃុំ ចៅសង្កាត់ត្រូវធ្វើរបាយការណ៍ចំនួនបួន (៤) ច្បាប់ ដោយមានចុះកាលបរិច្ឆេទ ហត្ថលេខា និងបោះត្រាឃុំ សង្កាត់ មួយ(១) ច្បាប់រក្សាទុកជាឯកសារនៅឃុំ សង្កាត់មួយ(១) ច្បាប់ត្រូវបិទផ្សាយនៅសាលាឃុំ សង្កាត់របស់ខ្លួន មួយ(១) ច្បាប់ផ្ញើជូនគណៈអភិបាលក្រុង ស្រុក ខណ្ឌរបស់ខ្លួន និងមួយ(១) ច្បាប់ទៀតត្រូវផ្ញើជូនលេខាធិការដ្ឋានរាជធានី ខេត្តរៀបចំការបោះឆ្នោត (លធ/ខប) របស់ខ្លួនជាបន្ទាន់ស្របពេលជាមួយគ្នានិងការបញ្ជូនសម្ភារ ឯកសារចុះឈ្មោះបោះឆ្នោត ។

បន្ទាប់ពីបានទទួលរបាយការណ៍ពីឃុំ សង្កាត់ គណៈអភិបាលក្រុង ស្រុក ខណ្ឌ ត្រូវបូកសរុបរបាយការណ៍នេះ ក្នុង ក្រុង ស្រុក ខណ្ឌរបស់ខ្លួន រួចហើយផ្ញើជូនគណៈអភិបាលរាជធានី ខេត្ត ដើម្បីធ្វើការបូកសរុបរបាយការណ៍ក្នុងរាជធានី ខេត្តរបស់ខ្លួនរួចផ្ញើជូនក្រសួងមហាផ្ទៃ ។

ចំពោះ លេខ/ខប បន្ទាប់ពីទទួលបានរបាយការណ៍ពីឃុំ សង្កាត់ត្រូវធ្វើការបូកសរុបរបាយការណ៍នៅក្នុងរាជធានី ខេត្តរបស់ខ្លួនដើម្បីផ្ញើជូន គ.ជ.ប ជាបន្ទាន់ស្របពេលជាមួយគ្នានឹងការបញ្ជូនសម្ភារឯកសារចុះឈ្មោះបោះឆ្នោតទៅ គ.ជ.ប ។

២-នៅមុនថ្ងៃបោះឆ្នោត

ក្នុងឆ្នាំដែលមានរៀបចំការបោះឆ្នោតជាសកល នៅវេលាម៉ោង ៥:៣០នាទីល្ងាចនៃថ្ងៃសុក្រ ចុងក្រោយ មុនថ្ងៃបោះឆ្នោត មេឃុំ ចៅសង្កាត់ត្រូវបញ្ឈប់ការចេញលិខិតបញ្ជាក់អត្តសញ្ញាណសម្រាប់បម្រើឱ្យការបោះឆ្នោត ។ មេឃុំ ចៅសង្កាត់ត្រូវធ្វើរបាយការណ៍ចំនួនប្រាំមួយ(៦)ច្បាប់ដោយមានចុះកាលបរិច្ឆេទ ហត្ថលេខា និងបោះត្រាយុំ សង្កាត់ មួយ(១)ច្បាប់រក្សាទុកជាឯកសារនៅឃុំ សង្កាត់ មួយ(១)ច្បាប់ ត្រូវបិទផ្សាយនៅសាលាឃុំ សង្កាត់ របស់ខ្លួន មួយ(១)ច្បាប់ត្រូវផ្ញើជូនគណៈអភិបាលក្រុង ស្រុក ខណ្ឌរបស់ខ្លួន និងបី(៣)ច្បាប់ត្រូវផ្ញើជូនគណៈកម្មការឃុំ សង្កាត់ រៀបចំការបោះឆ្នោត (គយ/សប)នៅក្នុងឃុំ សង្កាត់របស់ខ្លួនជាបន្ទាន់ ។

បន្ទាប់ពីបានទទួលរបាយការណ៍ពីឃុំ សង្កាត់ គណៈអភិបាលក្រុង ស្រុក ខណ្ឌ ត្រូវបូកសរុបរបាយការណ៍នេះ ក្នុងក្រុង ស្រុក ខណ្ឌ របស់ខ្លួនរួចហើយផ្ញើជូនគណៈអភិបាលរាជធានី ខេត្ត ដើម្បីធ្វើការបូកសរុបរបាយការណ៍ក្នុងរាជធានី ខេត្តរបស់ខ្លួនរួចផ្ញើជូនក្រសួងមហាផ្ទៃ ។

ចំពោះ គយ/សប បន្ទាប់ពីទទួលបានរបាយការណ៍ពីឃុំ សង្កាត់ត្រូវរក្សាទុកជាឯកសារនៅ គយ/សប មួយ (១) ច្បាប់ ត្រូវបិទផ្សាយភ្លាមនៅ គយ/សប មួយ(១)ច្បាប់ និងត្រូវផ្ញើជូន គធ/ខប របស់ខ្លួនមួយ(១)ច្បាប់ជាបន្ទាន់ ។

គធ/ខប បន្ទាប់ពីបានទទួលរបាយការណ៍ពី គយ/សប ត្រូវធ្វើការបូកសរុបរបាយការណ៍នៅក្នុងរាជធានី ខេត្ត របស់ខ្លួនដើម្បីផ្ញើជូន គ.ជ.ប ជាបន្ទាន់ ។

V. សុពលភាពប្រើប្រាស់លិខិតបញ្ជាក់អត្តសញ្ញាណសម្រាប់បម្រើឱ្យការបោះឆ្នោត និងទទួលបាន

លិខិតបញ្ជាក់អត្តសញ្ញាណសម្រាប់បម្រើឱ្យការបោះឆ្នោតត្រូវដាក់ឱ្យប្រើប្រាស់ជំនួសលិខិតធានាអះអាងពីអត្តសញ្ញាណ ឬ/និងអាយុ នៃអ្នកសុំចុះឈ្មោះបោះឆ្នោត និងការបញ្ជាក់ទីលំនៅក្នុងឃុំ សង្កាត់ ដែលហៅថាទម្រង់បែបបទលេខ ១០១៨ ចាប់ពីក្នុងរយៈពេលនៃការពិនិត្យបញ្ជីឈ្មោះ និងការចុះឈ្មោះបោះឆ្នោតឆ្នាំ២០១១ នេះតទៅ ។ ទម្រង់បែបបទលេខ ១០១៨ ត្រូវទុកជាមោឃៈ ។

លិខិតបញ្ជាក់អត្តសញ្ញាណសម្រាប់បម្រើឱ្យការបោះឆ្នោតប្រើប្រាស់សម្រាប់បំពេញលក្ខខណ្ឌចុះឈ្មោះបោះឆ្នោត ឬ/និងបោះឆ្នោតតែប៉ុណ្ណោះ ។

លិខិតបញ្ជាក់អត្តសញ្ញាណសម្រាប់បម្រើឱ្យការបោះឆ្នោត ដែលថតចម្លង កែ កោស ឬ លុប មិនអាចប្រើជា ផ្លូវការបានឡើយ ។

មេឃុំ ចៅសង្កាត់ ឬជំទប់ ចៅសង្កាត់រង ដែលត្រូវបានប្រគល់សិទ្ធិពីមេឃុំ ចៅសង្កាត់ ឬជនណាម្នាក់ដែលក្លែង
បន្លំលិខិតបញ្ជាក់អត្តសញ្ញាណសម្រាប់បម្រើឱ្យការបោះឆ្នោត ឬក៏ចេញលិខិតបញ្ជាក់អត្តសញ្ញាណសម្រាប់បម្រើឱ្យការបោះ
ឆ្នោត មិនបានត្រឹមត្រូវតាមនីតិវិធីត្រូវផ្ដន្ទាទោសតាមច្បាប់ជាធរមាន ។

VI. ការផ្សព្វផ្សាយជាសាធារណៈនូវសេចក្ដីណែនាំរួម

ក្រុមប្រឹក្សាឃុំ សង្កាត់ មេឃុំ ចៅសង្កាត់ ជំទប់ ចៅសង្កាត់រង ស្មៀនឃុំ សង្កាត់ មេភូមិ ត្រូវយកចិត្តទុកដាក់
ផ្សព្វផ្សាយឱ្យបានទូលំទូលាយជូនប្រជាពលរដ្ឋក្នុងឃុំ សង្កាត់ ភូមិរបស់ខ្លួនអំពីខ្លឹមសារសំខាន់ៗនៃសេចក្ដីណែនាំរួមនេះ
ពិសេសអំពីមោឃភាព និងការបញ្ឈប់ប្រើប្រាស់ទម្រង់បែបបទលេខ ១០១៨ និងបំផុសប្រជាពលរដ្ឋ ដែលពុំមានឯកសារ
បញ្ជាក់អត្តសញ្ញាណឱ្យត្រៀមរៀបចំឯកសារ និងសាក្សីដើម្បីបំពេញលក្ខខណ្ឌស្នើសុំលិខិតបញ្ជាក់អត្តសញ្ញាណសម្រាប់បម្រើ
ឱ្យការបោះឆ្នោត ដើម្បីបំពេញលក្ខខណ្ឌសុំចុះឈ្មោះបោះឆ្នោត ឬ/និងបោះឆ្នោត ។

អគ្គលេខាធិការនៃអគ្គលេខាធិការដ្ឋាន និង អគ្គនាយកនៃអគ្គនាយកដ្ឋានរដ្ឋបាលមូលដ្ឋាននៃក្រសួងមហាផ្ទៃ
ក្រុមប្រឹក្សារាជធានី ខេត្ត គណៈអភិបាលរាជធានី ខេត្ត ក្រុមប្រឹក្សាក្រុង ស្រុក ខណ្ឌ និងគណៈអភិបាលក្រុង ស្រុក ខណ្ឌ
អគ្គលេខាធិការ គ.ជ.ប លធ/ខប ឬ គធ/ខប និង គយ/សប ត្រូវចាត់ចែងផ្សព្វផ្សាយឱ្យបានទូលំទូលាយ និងណែនាំអនុវត្ត
សេចក្ដីណែនាំរួមនេះឱ្យមានប្រសិទ្ធភាពចាប់ពីថ្ងៃចុះហត្ថលេខានេះតទៅ ។



ព្រះរាជាណាចក្រកម្ពុជា
ជាតិ សាសនា ព្រះមហាក្សត្រ

ឧបសម្ព័ន្ធ ១

ក្រសួងមហាផ្ទៃ និង

គណៈកម្មាធិការជាតិរៀបចំការបោះឆ្នោត

របាយការណ៍ស្តីពីលទ្ធផលនៃការចេញលិខិតបញ្ជាក់អត្តសញ្ញាណសម្រាប់បម្រើឱ្យការបោះឆ្នោត

១. លក្ខណៈសម្គាល់រាជធានី ខេត្ត និងឃុំ សង្កាត់

ឈ្មោះ និងលេខកូដរាជធានី ខេត្ត			
ឈ្មោះ និងលេខកូដឃុំ សង្កាត់			

២. របាយការណ៍នៃការចេញលិខិតបញ្ជាក់អត្តសញ្ញាណសម្រាប់បម្រើឱ្យការបោះឆ្នោត

- ក. លទ្ធផលនៃការចេញលិខិតបញ្ជាក់អត្តសញ្ញាណសម្រាប់បម្រើឱ្យការបោះឆ្នោត ពេលបញ្ចប់ការពិនិត្យបញ្ជីឈ្មោះ និងការចុះឈ្មោះបោះឆ្នោត
- ខ. លទ្ធផលនៃការចេញលិខិតបញ្ជាក់អត្តសញ្ញាណសម្រាប់បម្រើឱ្យការបោះឆ្នោត នៅមុនថ្ងៃបោះឆ្នោត

កាលបរិច្ឆេទនៃការចេញលិខិតបញ្ជាក់អត្តសញ្ញាណសម្រាប់បម្រើឱ្យការបោះឆ្នោត	ចាប់ពីថ្ងៃទី	/	/	ដល់ថ្ងៃទី	/	/
លិខិតបញ្ជាក់អត្តសញ្ញាណសម្រាប់បម្រើឱ្យការបោះឆ្នោតដែលបានទទួល	ចំនួន		ក្បាល		សរុប	សន្លឹក
លិខិតបញ្ជាក់អត្តសញ្ញាណសម្រាប់បម្រើឱ្យការបោះឆ្នោតដែលបានចេញ	លេខរៀងទី.....	/	/	ដល់លេខរៀងទី.....	ចំនួនសរុប	នាក់
					ស្រី	ប្រុស
លិខិតបញ្ជាក់អត្តសញ្ញាណសម្រាប់បម្រើឱ្យការបោះឆ្នោតដែលបំពេញខុស	ចំនួន					សន្លឹក
លិខិតបញ្ជាក់អត្តសញ្ញាណសម្រាប់បម្រើឱ្យការបោះឆ្នោតដែលនៅសល់	ចំនួនសរុប					សន្លឹក
លិខិតបញ្ជាក់អត្តសញ្ញាណសម្រាប់បម្រើឱ្យការបោះឆ្នោតដែលបានចេញសាជាថ្មី	ចំនួនសរុប					សន្លឹក

៣. សម្រាប់ឃុំ ចេរសង្កាត់

កាលបរិច្ឆេទ ៖ ថ្ងៃទី...../...../.....

ហត្ថលេខា ឈ្មោះ និងត្រាឃុំ សង្កាត់

❖ កំណត់សំគាល់

- ក្នុងការបំពេញរបាយការណ៍មេឃុំ ចេរសង្កាត់ត្រូវគោរពសញ្ញា ក្នុងប្រអប់ចំណុច ក ឬ ខ តាមករណីនីមួយៗ ។
- ចំពោះរបាយការណ៍ដូចចំណុច ក ត្រូវបំពេញជាមួយ (៤) ច្បាប់ ក្នុងនោះ មួយ(១) ច្បាប់ទុកជាឯកសារនៅឃុំ សង្កាត់ មួយ(១) ច្បាប់បិទផ្សាយនៅសាលាឃុំ សង្កាត់របស់ខ្លួន មួយ(១) ច្បាប់ផ្ញើជូនគណៈអភិបាលក្រុង ស្រុក ខណ្ឌរបស់ខ្លួន និងមួយ(១) ច្បាប់ផ្ញើជូន លេខ/ឧប របស់ខ្លួនស្របពេលជាមួយការបញ្ជូនសម្ភារ ឯកសារ ចុះឈ្មោះបោះឆ្នោតជាបន្ទាន់ ។
- ចំពោះរបាយការណ៍ដូចចំណុច ខ ត្រូវបំពេញជាប្រាំមួយ(៦) ច្បាប់ ក្នុងនោះមួយ(១) ច្បាប់ទុកជាឯកសារនៅសាលាឃុំ សង្កាត់ មួយ(១) ច្បាប់បិទផ្សាយនៅសាលាឃុំ សង្កាត់របស់ខ្លួន មួយ(១) ច្បាប់ផ្ញើជូនគណៈអភិបាលក្រុង ស្រុក ខណ្ឌរបស់ខ្លួន បី(៣) ច្បាប់ផ្ញើជូន តាយ/សប នៅក្នុងឃុំ សង្កាត់របស់ខ្លួនជាបន្ទាន់ (តាយ/សប ត្រូវទុកជាឯកសារនៅ តាយ/សប មួយ(១) ច្បាប់ បិទផ្សាយក្នុងឃុំ តាយ/សប មួយ(១) ច្បាប់ និងត្រូវផ្ញើជូន គណៈ/ឧប របស់ខ្លួនមួយ(១) ច្បាប់ ជាបន្ទាន់) ។

ឧបសម្ព័ន្ធទី ៨

ស្តីពី

សម្ភារៈ ឯកសារ ដែលត្រូវប្រគល់ជូន គធ/ខប
សម្រាប់ប្រើប្រាស់ក្នុងកិច្ចប្រតិបត្តិការបោះឆ្នោតនីមួយៗ

- ១- ប័ណ្ណសម្គាល់សមាសភាព គកប ចំនួនប្រាំ (៥) សន្លឹក គុណនឹងចំនួនការិយាល័យបោះឆ្នោត ក្នុងរាជធានី ខេត្ត (ត្រូវបញ្ជូនមុន) ។
- ២- ប័ណ្ណសម្គាល់តំណាងគណបក្សនយោបាយចំនួនដប់ (១០) សន្លឹក គុណនឹងចំនួនក្រុមប្រឹក្សាយុ សង្កាត់ក្នុងរាជធានី ខេត្ត (ត្រូវបញ្ជូនមុន) ។
- ៣- ប័ណ្ណសម្គាល់អ្នកសង្កេតការណ៍ជាតិ ចំនួនពីរ (២) សន្លឹក គុណនឹងចំនួនការិយាល័យបោះឆ្នោត ក្នុងរាជធានី ខេត្ត (ត្រូវបញ្ជូនមុន) ។
- ៤- ទម្រង់បែបបទលេខ ១០០២ សម្រាប់បំពេញកិច្ចសន្យាប្រើការងាររបស់សមាសភាព គកប ចំនួនដប់ (១២) សន្លឹក គុណនឹងការិយាល័យបោះឆ្នោតក្នុងរាជធានី ខេត្ត (ត្រូវបញ្ជូនមុន) ។
- ៥- ទម្រង់បែបបទលេខ ១០០៤ សម្រាប់បំពេញបញ្ជីវត្តមាន និងប្រាក់កម្រៃសមាសភាព គកប ចំនួនបី (៣) ច្បាប់ (ត្រូវបញ្ជូនមុន) ។
- ៦- ទម្រង់បែបបទលេខ ១១០៥ផខ សម្រាប់បំពេញក្រដាសលទ្ធផលនៃការបោះឆ្នោតក្នុងឃុំ សង្កាត់ ផ្ទៀងផ្ទាត់ដោយ គធ/ខប ចំនួនបី (៣) ច្បាប់ គុណនឹងចំនួនឃុំ សង្កាត់ ក្នុង រាជធានី ខេត្ត ។
- ៧- ទម្រង់បែបបទលេខ ១១០៦ ចំនួនបី (៣) ច្បាប់ សម្រាប់កត់ត្រាការត្រួតពិនិត្យការបែងចែក និងបញ្ជូនសន្លឹកឆ្នោត ។
- ៨- ទម្រង់បែបបទលេខ ១១០៧ សម្រាប់បំពេញលិខិតបញ្ជូន និងប្រគល់ ទទួលសម្ភារៈ ឯកសារ បោះឆ្នោត ចំនួនប្រាំបួន (៩) ច្បាប់ គុណនឹងចំនួនការិយាល័យបោះឆ្នោតក្នុងរាជធានី ខេត្ត ។
- ៩- ទម្រង់បែបបទលេខ ១១១០ សម្រាប់បំពេញតារាងបូកសរុបលទ្ធផលនៃការបោះឆ្នោតក្នុងរាជធានី ខេត្ត ចំនួនបី (៣) ច្បាប់ និងថាសទន់ផ្ទុកទម្រង់បែបបទលេខ ១១១០ ចំនួនមួយ (១) ។
- ១០- ទម្រង់បែបបទលេខ ១១១១ សម្រាប់បំពេញកំណត់ហេតុបូកសរុបលទ្ធផលនៃការបោះឆ្នោត ក្នុងរាជធានី ខេត្ត ចំនួនប្រាំ (៥) ច្បាប់ ។

- ១១- ទម្រង់បែបបទលេខ ១១១៦តត សម្រាប់បំពេញតារាងត្រួតពិនិត្យលទ្ធផលនៃការបោះឆ្នោតក្នុងឃុំ សង្កាត់ ផ្ទៀងផ្ទាត់ដោយក្រុមត្រួតពិនិត្យលទ្ធផលនៃ គធ/ខប ចំនួនប្រាំ (៥) ច្បាប់ គុណនិង ចំនួនឃុំ សង្កាត់ ក្នុងរាជធានី ខេត្ត ។
- ១២- ទម្រង់បែបបទលេខ ១២០២ ចំនួនប្រាំ (៥) ក្បាល ក្នុងមួយក្បាលមានផ្ទៃ (២០) ច្បាប់ សម្រាប់បំពេញពាក្យបណ្តឹងតវ៉ា ឬបណ្តឹងជំទាស់ ។
- ១៣- ទម្រង់បែបបទលេខ ១២០៣ ចំនួនប្រាំ (៥) ក្បាល ក្នុងមួយក្បាលមានផ្ទៃ (២០) ច្បាប់ សម្រាប់បំពេញសម្រង់សេចក្តីសម្រេចលើពាក្យបណ្តឹងតវ៉ា ឬបណ្តឹងជំទាស់ ។
- ១៤- ស្រោមសំបុត្រធំចំនួនពីរ (២) គុណនិងចំនួនការិយាល័យបោះឆ្នោតក្នុងរាជធានី ខេត្ត ស្រោម សំបុត្រមធ្យមចំនួនប្រាំពីរ (៧) និងបន្ថែមស្រោមសំបុត្រមធ្យម ចំនួនគិតសមាមាត្រនឹងស្បៀង " ឃ " ដែលត្រូវប្រើនៅ គធ/ខប ។
- ១៥- ម៉ាស៊ីនគិតលេខចំនួនមួយ (១) គ្រឿង ។
- ១៦- បិទហ្វិតធំលុបមិនជ្រុះ ចំនួនពីរ (២) ដើម ។
- ១៧- បិទហ្វិតធំខ្សែវ ចំនួនមួយ (១) ដើម ។
- ១៨- កញ្ចប់សុវត្ថិភាព " ឃ ពិសេស " បែងចែកតាមរាជធានី ខេត្ត តូច ឬធំ ។
- ១៩- ស្បៀង " ឃ " បែងចែកតាមរាជធានី ខេត្ត តូច ឬធំ ។
- ២០- សោឃ្នុំជ័រធំមានលេខ សម្រាប់ឃុំកញ្ចប់ " ឃ " ចំនួនស្មើនឹងកញ្ចប់ " ឃ " ។



ឧបសម្ព័ន្ធទី ៩
ស្តីពី

សម្ភារៈ ឯកសារ ដែលត្រូវប្រគល់ជូន គយ/សប
សម្រាប់ប្រើប្រាស់ក្នុងកិច្ចប្រតិបត្តិការបោះឆ្នោតនីមួយៗ

- ១- បណ្ណសម្គាល់សមាសភាព គកប ចំនួនប្រាំមួយ (៦) សន្លឹក គុណនឹងចំនួនការិយាល័យបោះឆ្នោតក្នុងឃុំ សង្កាត់ (ត្រូវបញ្ជូនមុន) ។
- ២- បណ្ណសម្គាល់ភ្នាក់ងារនៃគណបក្សនយោបាយ ចំនួនដប់ប្រាំមួយ (១៦) សន្លឹក គុណនឹងចំនួនការិយាល័យបោះឆ្នោតក្នុងឃុំ សង្កាត់ (ត្រូវបញ្ជូនមុន) ។
- ៣- ត្រា គយ/សប ចំនួនមួយ (១) (ត្រូវបញ្ជូនមុន) ។
- ៤- តាំប៉ុងក្រហម ចំនួនមួយ (១) ប្រអប់ និងទឹកតាំងប៉ុងពណ៌ក្រហម ចំនួនមួយ (១) ដប (ត្រូវបញ្ជូនមុន) ។
- ៥- បញ្ជីឈ្មោះទីតាំងការិយាល័យបោះឆ្នោតទាំងអស់ក្នុងឃុំ សង្កាត់ បី (៣) ច្បាប់ (ត្រូវបញ្ជូនមុន)។
- ៦- បញ្ជីបោះឆ្នោតនៃការិយាល័យបោះឆ្នោតទាំងអស់ក្នុងឃុំ សង្កាត់ ពីរ (២) ច្បាប់ សម្រាប់បិទផ្សាយ
- ៧- ទម្រង់បែបបទលេខ ១១០៣ សម្រាប់បំពេញកំណត់ហេតុបូកសរុបលទ្ធផលបណ្តោះអាសន្ននៃការបោះឆ្នោតក្នុងឃុំ សង្កាត់ ចំនួនប្រាំ (៥) ច្បាប់ ។
- ៨- ទម្រង់បែបបទលេខ ១១០៦ ចំនួនបី (៣) ច្បាប់ សម្រាប់កត់ត្រាការត្រួតពិនិត្យការបែងចែកសន្លឹកឆ្នោត ។
- ៩- ទម្រង់បែបបទលេខ ១១០៧ សម្រាប់បំពេញលិខិតបញ្ជូន និងប្រគល់ ទទួលសម្ភារៈ ឯកសារបោះឆ្នោត ចំនួនប្រាំមួយ (៦) ច្បាប់ គុណនឹងចំនួនការិយាល័យបោះឆ្នោតក្នុងឃុំ សង្កាត់។
- ១០- ទម្រង់បែបបទលេខ ១១០៩ សម្រាប់បំពេញតារាងបូកសរុបលទ្ធផលបណ្តោះអាសន្ននៃការបោះឆ្នោតក្នុងឃុំ សង្កាត់ ចំនួនប្រាំ (៥) ច្បាប់ ។
- ១១- ទម្រង់បែបបទលេខ ១១១៣ សម្រាប់បំពេញការវាយតម្លៃសមាសភាពនៃ គកប ចំនួនដប់ពីរ (១២) ច្បាប់ គុណនឹងចំនួនការិយាល័យបោះឆ្នោតក្នុងឃុំ សង្កាត់ ។

- ១២_ ទម្រង់បែបបទលេខ ១២០២ សម្រាប់បំពេញពាក្យបណ្តឹងតវ៉ា ឬបណ្តឹងជំទាស់ ចំនួនបី (៣) ក្បាល ក្នុង១ក្បាល មានផ្ទៃ (២០) ច្បាប់ ។
- ១៣_ ទម្រង់បែបបទលេខ ១២០៣ សម្រាប់បំពេញសេចក្តីសម្រេចលើពាក្យបណ្តឹងតវ៉ា ឬបណ្តឹងជំទាស់ ចំនួនប្រាំ (៥) ក្បាល ក្នុង១ក្បាលមានផ្ទៃ (២០) ច្បាប់ ។
- ១៤_ ស្រាមសំបុត្រធំ ១ មធ្យម ៥ និងបន្ថែមស្រាមសំបុត្រមធ្យមចំនួនគិតសមាមាត្រនឹងស្បោង " គ " ដែលត្រូវប្រើនៅ គយ/សប ។
- ១៥_ ម៉ាស៊ីនគិតលេខ មួយ (១) គ្រឿង ។
- ១៦_ ក្រដាសវ៉ាម ចំនួនហាសិប (៥០) សន្លឹក សម្រាប់ប្រើប្រាស់ការងារផ្សេងៗ ។
- ១៧_ ប៊ិចខៀវ ចំនួនប្រាំ (៥) ដើម ។
- ១៨_ ប៊ិចហ្វីតធំលុបលាងមិនជ្រុះចំនួនពីរ (២) ដើម ។
- ១៩_ ប៊ិចហ្វីតធំពណ៌ខៀវ ចំនួនពីរ (២) ដើម ។
- ២០_ កញ្ចប់សុវត្ថិភាព " គពិសេស " ចំនួនមួយ (១) ។
- ២១_ ស្បោង " គ " ចំនួនគិតតាមសមាមាត្រនឹងចំនួនការិយាល័យបោះឆ្នោតតិច ឬច្រើន ក្នុងឃុំសង្កាត់ ។
- ២២_ សោឃ្នុំជ័រធំសម្រាប់ឃ្នុំស្បោង " គ " ចំនួនស្មើនឹងស្បោង " គ " ។



ឧបសម្ព័ន្ធទី ១០

ស្តីពី

សម្ភារៈ ឯកសារ ដែលត្រូវច្របូកច្របល់ជូន គកប

សម្រាប់ធ្វើធានាសុវត្ថិភាពប្រតិបត្តិការចោទឆ្កោត និងរាប់សន្លឹកឆ្កោត

- ១- ស្លាកសម្គាល់ " ការិយាល័យបោះឆ្នោត " បោះពុម្ពលើកំណាត់ប្លាស្ទិក ចំនួនមួយ (១) ។
- ២- បណ្ណប្រកាសហាមប្រើទូរស័ព្ទដៃ និងម៉ាស៊ីនថត ចំនួនពីរ (២) សន្លឹក ។
- ៣- ត្រាការិយាល័យបោះឆ្នោត ចំនួនមួយ (១) ។
- ៤- តាំប៉ុងពណ៌ក្រហម ចំនួនមួយ (១) ប្រអប់ និងទឹកតាំប៉ុងក្រហម ចំនួនមួយ (១) ដប ។
- ៥- បិទមានខ្សែចងសម្រាប់គូសសន្លឹកឆ្នោត និងបិទធម្មតាសម្រាប់ គកប សរុបទាំងពីរមុខ ចំនួនប្រាំបី (៨) ដើម ។
- ៦- បិទហ្វឹតធំលុបមិនជ្រះ ចំនួនមួយ (១) ដើម ។
- ៧- បិទហ្វឹតធំ ចំនួនមួយ (១) ដើម ។
- ៨- បន្ទាត់ជ័រ ចំនួនមួយ (១) ដើម ។
- ៩- ជ័រការវារមួយ (១) ដប ។
- ១០- កៅស៊ូកងមួយចំនួន សម្រាប់ចងសន្លឹកឆ្នោតតាមគណបក្ស ។
- ១១- ស្រោមសំបុត្រធំ ចំនួនមួយ (១) មធ្យម ចំនួនប្រាំបួន (៩) និងតូចចំនួនពីរ (២) ។
- ១២- ក្រដាសស្តើង សម្រាប់បិទពាសសន្ទះបិទប្រឡោះស៊ីកសន្លឹកឆ្នោត ចំនួនបួន (៦) សន្លឹក ។
- ១៣- ក្រដាសវ៉ាម សម្រាប់សរសេរសម្គាល់លេខការិយាល័យបោះឆ្នោតបិទលើហិបឆ្នោត និងសម្រាប់ប្រើប្រាស់ការងារផ្សេងៗ ចំនួនម្ភៃ (២០) សន្លឹក ។
- ១៤- ផ្ទាំងក្រដាស សម្រាប់ទ្រាប់គូសសន្លឹកឆ្នោត ចំនួនពីរ (២) ផ្ទាំង ។
- ១៥- ផ្ទាំងក្រដាសធំ សម្រាប់កត់ត្រាសម្តេចឆ្នោត មួយ (១) សន្លឹក ។
- ១៦- ទម្រង់បែបបទលេខ ១១០១ ចំនួនប្រាំ (៦) ច្បាប់ សម្រាប់បំពេញកំណត់ហេតុនៃការបោះឆ្នោត ។
- ១៧- ទម្រង់បែបបទលេខ ១១០២ ចំនួនប្រាំ (៦) ច្បាប់ សម្រាប់បំពេញកំណត់ហេតុនៃការរាប់សន្លឹកឆ្នោត ។

- ១៨_ ទម្រង់បែបបទលេខ ១១០៤ សម្រាប់ចម្លងលទ្ធផលបណ្តោះអាសន្ននៃការបោះឆ្នោតតាមការិយាល័យបោះឆ្នោត ចំនួនម្ភៃ (២០) សន្លឹក ។
- ១៩_ ទម្រង់បែបបទលេខ ១១០៧ ចំនួនប្រាំមួយ (៦) ច្បាប់ សម្រាប់បំពេញលិខិតបញ្ជូន និងប្រគល់ ទទួលសម្ភារៈឯកសារបោះឆ្នោត ។
- ២០_ ទម្រង់បែបបទលេខ ១១០៨ ចំនួនបួន (៩) ច្បាប់ សម្រាប់កត់ត្រាសំឡេងឆ្នោត ។
- ២១_ ទម្រង់បែបបទលេខ ១១១២ ចំនួនបួន (៩) ច្បាប់ សម្រាប់បំពេញតារាងត្រួតពិនិត្យសម្ភារៈឯកសារបោះឆ្នោតដែល គកប បានទទួល ។
- ២២_ ទម្រង់បែបបទលេខ ១១១៥ ចំនួនពីរ (២) ច្បាប់ សម្រាប់ស្រង់វត្តមានភ្នាក់ងារនៃគណបក្សនយោបាយ និងអ្នកសង្កេតការណ៍ក្នុងអំឡុងពេលនៃការរាប់សន្លឹកឆ្នោត ។
- ២៣_ ទម្រង់បែបបទលេខ ១២០២ ចំនួនពីរ (២) ក្បាល ក្នុងមួយក្បាលមានម្ភៃ (២០) ច្បាប់ សម្រាប់បំពេញពាក្យបណ្តឹងតវ៉ា ឬបណ្តឹងជំទាស់ ។
- ២៤_ ថង់ប្លាស្ទិកសម្រាប់ដាក់សន្លឹកឆ្នោតដែលមិនទាន់ប្រើ និងគល់សន្លឹកឆ្នោតដែលប្រើហើយចំនួនមួយ (១) ។
- ២៥_ ថង់ប្លាស្ទិកសម្រាប់ដាក់សន្លឹកឆ្នោតបានការ និងសន្លឹកឆ្នោតមិនបានការ ចំនួនមួយ (១) ។
- ២៦_ កញ្ចប់សុវត្ថិភាព " ក " សម្រាប់ដាក់កំណត់ហេតុនៃការបោះឆ្នោត និងសម្ភារៈ ឯកសារបោះឆ្នោត ចំនួនមួយ (១) ។
- ២៧_ កញ្ចប់ " ខ " សម្រាប់ដាក់កញ្ចប់សុវត្ថិភាព " ក " និងសម្ភារៈ ឯកសារបោះឆ្នោត ចំនួនមួយ (១)។
- ២៨_ ស្លោយ៉ុជ័រមានលេខសម្រាប់បិទគម្របខាងក្នុង និងខាងក្រៅនៃហិបឆ្នោត ចំនួនបី (៣) ។
- ២៩_ ស្លោយ៉ុជ័រសម្រាប់ឃ្នុំបិទមាត់កញ្ចប់ " ខ " ចំនួនមួយ (១) ។



ឧបសម្ព័ន្ធទី ១១

ស្តីពី

រូបមន្តរកកម្រិតលម្អៀងសំឡេងឆ្នោត

ដើម្បីកំណត់កម្រិតលម្អៀងសំឡេងឆ្នោតយ៉ាងច្រើន ០,៥ ភាគរយ រវាងបញ្ជីបេក្ខជននៃគណបក្សនយោបាយ ឬច្រើន ត្រូវអនុវត្តតាមរូបមន្តដូចប្រការ ៣ និងប្រការ ៤ ខាងក្រោម ។

ប្រការ ១ ការរកកម្រិតលម្អៀងសំឡេងឆ្នោតដើម្បីកំណត់សំឡេងឆ្នោតលម្អៀងយ៉ាងច្រើន ០,៥ ភាគរយ រវាងបញ្ជីបេក្ខជននៃគណបក្សនយោបាយ ឬច្រើន ត្រូវអនុវត្តតាមរូបមន្តដូចប្រការ ៣ និងប្រការ ៤ ខាងក្រោម ។

ប្រការ ២ ក្រុមត្រួតពិនិត្យលទ្ធផលនៃការបោះឆ្នោត គ.ជ.ប ត្រូវអនុវត្តរូបមន្តដើម្បីរកកម្រិតលម្អៀងសំឡេងឆ្នោត ដូចចែងក្នុងប្រការ ១ តាមការសម្រេចរបស់ គ.ជ.ប ។ ក្រុមត្រួតពិនិត្យលទ្ធផលនៃការបោះឆ្នោត គ.ជ.ប ត្រូវអនុវត្តរូបមន្តដើម្បីរកកម្រិតលម្អៀងសំឡេងឆ្នោត ដូចចែងក្នុងប្រការ ១ តាមការសម្រេចរបស់ គ.ជ.ប ។

ប្រការ ៣ ក្នុងការរកកម្រិតលម្អៀងសំឡេងឆ្នោតដើម្បីកំណត់សំឡេងឆ្នោតលម្អៀងយ៉ាងច្រើន ០,៥ ភាគរយ រវាងបញ្ជីបេក្ខជន (២) ក្រុមត្រួតពិនិត្យលទ្ធផលត្រូវ ៖

៣.១ ស្រង់ចំនួនសំឡេងឆ្នោតរបស់បញ្ជីបេក្ខជននៃគណបក្សនយោបាយទាំងពីរ ដែលត្រូវបានយល់ថា អាចមានលម្អៀងគ្នាយ៉ាងច្រើន ០,៥ ភាគរយ ។

ឧទាហរណ៍ទី១

- បញ្ជីបេក្ខជននៃគណបក្សនយោបាយ ក មាន ១.០០៥ សំឡេង
- បញ្ជីបេក្ខជននៃគណបក្សនយោបាយ ខ មាន ១.០០០ សំឡេង

៣.២ កំណត់យកសំឡេងឆ្នោតរបស់បញ្ជីបេក្ខជននៃគណបក្សនយោបាយ ដែលទាបជាងគេធ្វើជាភាគបែង សម្រាប់ប្រៀបធៀបរកភាគរយ ។

ឧទាហរណ៍ទី២

ប្រៀបធៀបបញ្ជីបេក្ខជននៃគណបក្សនយោបាយ ក ដែលមាន ១.០០៥ សំឡេង និងបញ្ជីបេក្ខជននៃគណបក្សនយោបាយ ខ ដែលមាន ១.០០០ សំឡេង ដូចក្នុងឧទាហរណ៍ទី១ ក្រុមត្រួតពិនិត្យត្រូវកំណត់យកចំនួនសំឡេងឆ្នោតរបស់បញ្ជីបេក្ខជន នៃគណបក្សនយោបាយ ខ ដែលមានចំនួន ១.០០០ សំឡេង ធ្វើជាភាគបែងសម្រាប់រកកម្រិតលម្អៀង ។

៣.៣ យកចំនួនសំឡេងឆ្លោតរបស់បញ្ជីបេក្ខជននៃគណបក្សនយោបាយ ក ដកនឹងចំនួនសំឡេងឆ្លោតរបស់បញ្ជីបេក្ខជននៃគណបក្សនយោបាយ ខ គុណនឹង ១០០ ចែកនឹងភាគបែង (ចំនួនសំឡេងឆ្លោតរបស់បញ្ជីបេក្ខជននៃគណបក្សនយោបាយ ខ) តាមរូបមន្តខាងក្រោម ៖

$$ល = \frac{(ស_{ក} - ស_{ខ}) \quad ១០០}{ស_{ខ} \quad (ភាគបែង)}$$

- ល = តាំងឱ្យចំនួននៃកម្រិតលម្អៀង រវាងបញ្ជីបេក្ខជននៃគណបក្សនយោបាយ ក និង ខ (គិតជាភាគរយ ដល់ពីរ (២) ខ្ទង់ក្រោយក្បៀស) ។
- ស_ក = តាំងឱ្យចំនួនសំឡេងឆ្លោតរបស់បញ្ជីបេក្ខជននៃគណបក្សនយោបាយ ក
- ស_ខ = តាំងឱ្យចំនួនសំឡេងឆ្លោតរបស់បញ្ជីបេក្ខជននៃគណបក្សនយោបាយ ខ និងជាភាគបែង ។

អនុវត្តតាមរូបមន្តខាងលើចំពោះឧទាហរណ៍ទី១ យើងបាន ៖

$$ល = \frac{(១.០០៥ - ១.០០០) \quad ១០០}{១.០០០} = ០,៥$$

ដូចនេះ កម្រិតលម្អៀងរវាងបញ្ជីបេក្ខជននៃគណបក្សនយោបាយ ក និង ខ គឺ ល ស្មើនឹង ០,៥ ភាគរយ ។

ប្រការ ៤ ក្នុងការរកកម្រិតលម្អៀងសំឡេងឆ្លោតដើម្បីកំណត់សំឡេងឆ្លោតលម្អៀងយ៉ាងច្រើន ០,៥ ភាគរយ រវាងបញ្ជីបេក្ខជនច្រើន ក្រុមត្រួតពិនិត្យលទ្ធផលត្រូវ ៖

៤.១ ជ្រើសរើសយកបញ្ជីបេក្ខជននៃគណបក្សនយោបាយពីរ ដែលមានចំនួនសំឡេងឆ្លោតខុសគ្នាតិចជាងគេ ពីក្នុងចំណោមបញ្ជីបេក្ខជននៃគណបក្សនយោបាយទាំងឡាយ ដែលត្រូវបានយល់ថា អាចមានសំឡេងឆ្លោតលម្អៀងរវាងគ្នានឹងគ្នាយ៉ាងច្រើន ០,៥ ភាគរយ ។

ឧទាហរណ៍ទី៣

- បញ្ជីបេក្ខជននៃគណបក្សនយោបាយ ក មាន ១.០០៥ សំឡេង

- បញ្ជីបេក្ខជននៃគណបក្សនយោបាយ ខ មាន ១.០០០ សំឡេង
- បញ្ជីបេក្ខជននៃគណបក្សនយោបាយ គ មាន ១.០០២ សំឡេង

ផ្អែកតាមសម្មតិកម្មក្នុងឧទាហរណ៍ទី៣ យើងពិនិត្យឃើញថា ៖

- រវាងបញ្ជីបេក្ខជននៃគណបក្សនយោបាយ គ និងបញ្ជីបេក្ខជននៃគណបក្សនយោបាយ ខ មានសំឡេងឆ្នោតខុសគ្នា ៥ សំឡេង ។
- រវាងបញ្ជីបេក្ខជននៃគណបក្សនយោបាយ គ និងបញ្ជីបេក្ខជននៃគណបក្សនយោបាយ គ មានសំឡេងឆ្នោតខុសគ្នា ៣ សំឡេង ។
- រវាងបញ្ជីបេក្ខជននៃគណបក្សនយោបាយ ខ និងបញ្ជីបេក្ខជននៃគណបក្សនយោបាយ គ មានសំឡេងឆ្នោតខុសគ្នា ២ សំឡេង ។

ដូចនេះ ក្រុមត្រួតពិនិត្យលទ្ធផលត្រូវកំណត់យកបញ្ជីបេក្ខជននៃគណបក្សនយោបាយ ខ និង គ ដែលមានសំឡេងឆ្នោតខុសគ្នាតិចជាងគេ (២ សំឡេង) មកគណនារកកម្រិតលម្អៀងសំឡេងឆ្នោតរវាងបញ្ជីបេក្ខជននៃគណបក្សនយោបាយទាំងពីរ ។

៤.២ ការគណនារកកម្រិតលម្អៀងសំឡេងឆ្នោត (ខ) រវាងបញ្ជីបេក្ខជននៃគណបក្សនយោបាយទាំងពីរ ដែលមានសំឡេងឆ្នោតខុសគ្នាតិចជាងគេ ក្នុងចំណោមបញ្ជីបេក្ខជននៃគណបក្សនយោបាយពាក់ព័ន្ធ ត្រូវអនុវត្តតាមរូបមន្ត ដូចកំណត់ក្នុងចំណុច ៣.៣ ។



ឧបសម្ព័ន្ធទី ១២

ក្រមសីលធម៌

សម្រាប់គណបក្សនយោបាយ បេក្ខជន និង

គ្រូបង្ហាត់នៃគណបក្សនយោបាយ

I. សេចក្តីផ្តើម

ប្រទេសដែលមាននិន្នាការប្រកាន់លទ្ធិប្រជាធិបតេយ្យបច្ចុប្បន្ន តែងតែប្រាថ្នាចង់ឱ្យរាល់ការបោះឆ្នោត ទាំងឡាយ ប្រព្រឹត្តទៅដោយ សេរី ត្រឹមត្រូវ យុត្តិធម៌ និងស្របតាមលទ្ធិប្រជាធិបតេយ្យពិតប្រាកដ ។ ដើម្បីសម្រេចនូវគោលដៅដ៏ធំធេងនេះបាន យើងទាំងអស់គ្នាជាប្រជាពលរដ្ឋ គណបក្សនយោបាយ បេក្ខជន និងតំណាង ឬ/និងភ្នាក់ងារនៃគណបក្សនយោបាយ អាជ្ញាធរបោះឆ្នោតគ្រប់ថ្នាក់ អាជ្ញាធរដែនដី ស្ថាប័ន ពាក់ព័ន្ធ អ្នកសង្កេតការណ៍បោះឆ្នោតជាតិ និងអន្តរជាតិ ត្រូវតែរួបរួមគ្នាគោរពច្បាប់បោះឆ្នោត បទបញ្ជា នីតិវិធីបោះឆ្នោត លិខិតបទដ្ឋានពាក់ព័ន្ធនានា និងក្រមសីលធម៌ឱ្យបានខ្ជាប់ខ្ជួន ។

ក្រមសីលធម៌នេះ រៀបចំតាក់តែងឡើងស្របទៅនឹងច្បាប់បោះឆ្នោត បទបញ្ជា និងនីតិវិធីរបស់ គ.ជ.ប និងលិខិតបទដ្ឋានពាក់ព័ន្ធនានា ។ ការប្រតិបត្តិតាមក្រមសីលធម៌ ជាផ្នែកមួយដ៏សំខាន់សម្រាប់ធ្វើឱ្យបរិយាកាស នៃដំណើរការបោះឆ្នោតតាំងពីចាប់ផ្តើមរហូតដល់ប្រកាសលទ្ធផលស្ថាពរមានដំណើរប្រព្រឹត្តទៅដោយរលូន និងមានប្រសិទ្ធភាព ។ ការប្រតិបត្តិក្រមសីលធម៌បានល្អជាកត្តាជំរុញលើកទឹកចិត្តដល់អាជ្ញាធរបោះឆ្នោតគ្រប់ ថ្នាក់ អាជ្ញាធរដែនដី អ្នកសង្កេតការណ៍ជាតិ អន្តរជាតិ និងគណបក្សនយោបាយ ជាដៃគូប្រកួតប្រជែងមាន សុទិដ្ឋិនិយមរវាងគ្នានឹងគ្នាក្នុងការសហការបំពេញការងារតាមភារកិច្ច និងមុខនាទីរៀងៗខ្លួន ។ ការគោរពក្រម សីលធម៌បោះឆ្នោតបានល្អ ជាកត្តាកាត់បន្ថយបាននូវអំពើហិង្សា ជម្លោះ ការរើសអើង ការបែងចែកចំពោះអ្នកដែល មាននិន្នាការនយោបាយផ្សេងៗគ្នាក្នុងសង្គម ។ ការគោរពក្រមសីលធម៌បានល្អ ជាកត្តាលើកស្ទួយកិត្យានុភាព ជាតិ លើអាកអន្តរជាតិខាងវិស័យបោះឆ្នោត ដើម្បីបង្ហាញឱ្យគេមើលឃើញពីការគោរពច្បាប់ ឯកភាពជាតិ ការទុកចិត្តគ្នា រវាងគណបក្សនយោបាយ ប្រជាពលរដ្ឋ រាជរដ្ឋាភិបាល និងស្ថាប័នទាំងអស់ក្នុងសង្គម ។

II. គោលបំណងនៃក្រមសីលធម៌

គោលបំណងនៃក្រមសីលធម៌សម្រាប់គណបក្សនយោបាយ បេក្ខជន និងតំណាង ឬ/និងភ្នាក់ងារនៃ គណបក្សនយោបាយ គឺដើម្បីឱ្យ ៖

- ការបោះឆ្នោតប្រព្រឹត្តទៅស្របតាមច្បាប់បោះឆ្នោត និងបទបញ្ជា និងនីតិវិធីរបស់ គ.ជ.ប និងបទប្បញ្ញត្តិផ្សេងៗ ។
- ការបោះឆ្នោតប្រព្រឹត្តទៅដោយសេរី ត្រឹមត្រូវ និងយុត្តិធម៌ គ្មានអំពើហិង្សា គ្មានការបង្ខិតបង្ខំ គ្មានការបំភិតបំភ័យ ។

III. សិទ្ធិ និងការកិច្ចរបស់គណបក្សនយោបាយ បេក្ខជន និងតំណាង ឬ/និងភ្នាក់ងារនៃគណបក្សនយោបាយ

គណបក្សនយោបាយ បេក្ខជន និងតំណាង ឬ/និងភ្នាក់ងារនៃគណបក្សនយោបាយមានសិទ្ធិពេញលេញ និងស្មើភាពចូលរួមក្នុងការបោះឆ្នោតដូចជា សិទ្ធិចុះបញ្ជីគណបក្សនយោបាយ និងបេក្ខជនឈរឈ្មោះបោះឆ្នោត សិទ្ធិយោសនាបោះឆ្នោត សិទ្ធិសង្កេតមើលដំណើរការបោះឆ្នោត សិទ្ធិប្តឹងតវ៉ា ឬប្តឹងជំទាស់ និងសិទ្ធិទទួលស្គាល់លទ្ធផលនៃការបោះឆ្នោត ។

បេក្ខជននៃគណបក្សនយោបាយឈរឈ្មោះបោះឆ្នោត មេភូមិ អនុប្រធានភូមិ ជំនួយការភូមិ និងកម្លាំងប្រដាប់អាវុធ មិនត្រូវបានអនុញ្ញាតឱ្យធ្វើជាតំណាង ឬ/និងភ្នាក់ងារនៃគណបក្សនយោបាយសង្កេតការណ៍បោះឆ្នោតឡើយ ។

ក. សិទ្ធិ និងការកិច្ចរបស់គណបក្សនយោបាយ និងបេក្ខជន

គណបក្សនយោបាយ និងបេក្ខជនឈរឈ្មោះបោះឆ្នោត មានសិទ្ធិ និងភារកិច្ចដូចខាងក្រោម ៖

១. គណបក្សនយោបាយទាំងអស់ដែលបានចុះបញ្ជីត្រឹមត្រូវនៅក្រសួងមហាផ្ទៃ មានសិទ្ធិស្នើសុំចុះបញ្ជីគណបក្សនយោបាយ និងបេក្ខជនឈរឈ្មោះបោះឆ្នោត ។
២. គណបក្សនយោបាយមានសិទ្ធិ ៖
 - ប្តឹងតវ៉ាទៅក្រុមប្រឹក្សាធម្មនុញ្ញ ពីការសម្រេចបដិសេធមិនយល់ព្រមចុះបញ្ជីគណបក្សនយោបាយ និងបេក្ខជនឈរឈ្មោះបោះឆ្នោតរបស់ គ.ជ.ប សម្រាប់ការបោះឆ្នោតជ្រើសតាំងតំណាងរាស្ត្រ និងជ្រើសតាំងសមាជិកព្រឹទ្ធសភា ។
 - ប្តឹងតវ៉ាទៅ គ.ជ.ប ពីការសម្រេចមិនយល់ព្រមចុះបញ្ជីគណបក្សនយោបាយបេក្ខជនឈរឈ្មោះបោះឆ្នោតរបស់គណៈកម្មការរៀបចំការបោះឆ្នោតថ្នាក់ក្រោម សម្រាប់ការបោះឆ្នោតជ្រើសរើសក្រុមប្រឹក្សាឃុំ សង្កាត់ ។
 - ប្តឹងតវ៉ាទៅ គ.ជ.ប ពីការសម្រេចមិនយល់ព្រមចុះបញ្ជីគណបក្សនយោបាយ និងបេក្ខជនឈរឈ្មោះបោះឆ្នោតរបស់ គ.ជ.ប សម្រាប់ការបោះឆ្នោតជ្រើសរើសក្រុមប្រឹក្សាភិបាលស្រុក ក្រុមប្រឹក្សាខេត្ត ក្រុមប្រឹក្សាក្រុង ក្រុមប្រឹក្សាស្រុក ក្រុមប្រឹក្សាខណ្ឌ ។
៣. គណបក្សនយោបាយ បេក្ខជន មានសិទ្ធិសុំជួលមណ្ឌលកីឡា ឧទ្យានសាធារណៈ សាលសាធារណៈ ទៅឆ្លុះគ្រប់គ្រង ដើម្បីប្រើប្រាស់សម្រាប់បម្រើការយោសនា ដោយផ្អែកលើគោលការណ៍ស្មើភាព និងតាមលំដាប់មុនក្រោយ ។
៤. គណបក្សនយោបាយ បេក្ខជន មានសិទ្ធិធ្វើសកម្មភាពយោសនានៅលើទីធ្លាឯកជន ឬសាលាឯកជន បាន ប្រសិនបើមានការព្រមព្រៀងពីម្ចាស់កន្លែងនោះ តែត្រូវជូនដំណឹងទៅអាជ្ញាធររៀបចំការបោះឆ្នោតពាក់ព័ន្ធ ។

៥. ការយោសនាបោះឆ្នោត មានទិសដៅឱ្យគណបក្សនយោបាយ បេក្ខជនឈរឈ្មោះបោះឆ្នោតធ្វើការផ្សព្វផ្សាយនូវកម្មវិធីនយោបាយរបស់ខ្លួនដល់អ្នកបោះឆ្នោតតែប៉ុណ្ណោះ ។
៦. ក្នុងការយោសនា ការវិភាគគណបក្សនយោបាយដទៃ ត្រូវឆ្លុះបញ្ចាំងតែទៅលើគោលនយោបាយកម្មវិធីនយោបាយ និងបទពិសោធន៍ការងារ ។ ត្រូវចៀសវាងជាប់ខាតចំពោះការវិភាគទៅលើបុគ្គលិកលក្ខណៈផ្ទាល់របស់បុគ្គល ឬគណបក្សនយោបាយដទៃ ។
៧. រាល់សេចក្តីថ្លែងការណ៍ សេចក្តីប្រកាស ខិត្តប័ណ្ណ រូបភាពបិទផ្សាយទាំងឡាយ និងសម្ភារៈយោសនាផ្សេងទៀត ត្រូវចៀសវាងជាប់ខាតការប្រើភាសា ឬរូបភាពរំលោភ បំពានខ្លះសីលធម៌ដែលមានលក្ខណៈអុជអាល បង្កជម្លោះ ឬបង្កឱ្យមានបរិយាកាសតានតឹង ឬជាងនេះទៀតបង្កឱ្យកើតមានអំពើហិង្សា ។ល។
៨. គណបក្សនយោបាយ និងបេក្ខជនទាំងអស់ ត្រូវទទួលខុសត្រូវផ្ទាល់លើខ្លឹមសារ និងសកម្មភាពយោសនាបោះឆ្នោតរបស់ខ្លួន ។
៩. គណបក្សនយោបាយ និងបេក្ខជនទាំងអស់ ត្រូវសហការយ៉ាងជិតស្និទ្ធជាមួយគណៈកម្មការរៀបចំការបោះឆ្នោតគ្រប់ថ្នាក់ ឬគណៈកម្មាធិការជាតិរៀបចំការបោះឆ្នោត អាជ្ញាធរដែនដី អ្នកសង្កេតការណ៍ជាតិ អន្តរជាតិ និងផ្តល់ព័ត៌មានឱ្យគ្នាទៅវិញទៅមក ។
១០. គណបក្សនយោបាយ និងបេក្ខជនទាំងអស់ ត្រូវយកចិត្តទុកដាក់គោរពឱ្យបានល្អនូវរាល់កម្មវិធីយោសនាទាំងអស់ ដែលសម្របសម្រួលដោយអាជ្ញាធរដែនដី ។
១១. គណបក្សនយោបាយ និងបេក្ខជនទាំងអស់ មានសិទ្ធិធ្វើសកម្មភាពយោសនាបោះឆ្នោតដោយសេរី ក្នុងទិសដៅការគណបក្សនយោបាយរបស់ខ្លួនទូទាំងប្រទេស ។
១២. គណបក្សនយោបាយ និងបេក្ខជនទាំងអស់ មានសិទ្ធិប្តឹងតវ៉ា ឬប្តឹងជំទាស់ទៅតាមបទបញ្ជានិងនីតិវិធី គ.ជ.ប ប្រសិនបើពិនិត្យឃើញ និងមានភ័ស្តុតាងបញ្ជាក់ពីអំពើណាមួយផ្ទុយនឹងច្បាប់ បទបញ្ជា និងនីតិវិធី គ.ជ.ប ក្នុងដំណើរការរៀបចំការបោះឆ្នោត ។
១៣. គណបក្សនយោបាយ និងបេក្ខជនទាំងអស់ មានសិទ្ធិស្នើសុំភាពក្នុងការការពារសន្តិសុខ សុវត្ថិភាពក្នុងអំឡុងពេលធ្វើសកម្មភាពនានា ក្នុងដំណើរការបោះឆ្នោតទាំងមូល ។

ខ. សិទ្ធិ និងភារកិច្ចរបស់តំណាង ឬ/និងភ្នាក់ងារនៃគណបក្សនយោបាយ

ក្នុងការសង្កេតមើលដំណើរការនៃការបោះឆ្នោត តំណាង ឬ/និងភ្នាក់ងារនៃគណបក្សនយោបាយមានសិទ្ធិ និងភារកិច្ចដូចខាងក្រោម ៖

១. តំណាង ឬ/និងភ្នាក់ងារនៃគណបក្សនយោបាយមានសិទ្ធិមានវត្តមាន នៅតាមទីកន្លែងចុះឈ្មោះបោះឆ្នោត ការិយាល័យបោះឆ្នោត និងរាប់សន្លឹកឆ្នោត ដែលខ្លួនបានទទួលការអនុញ្ញាតតាមទីកន្លែង និងពេលវេលា ដែលបានកំណត់ដោយគណៈកម្មការរៀបចំការបោះឆ្នោតគ្រប់លំដាប់ថ្នាក់ ឬគណៈកម្មាធិការជាតិរៀបចំការបោះឆ្នោត ។

២. តំណាង ឬ/និងភ្នាក់ងារនៃគណបក្សនយោបាយមានសិទ្ធិចូលទៅក្នុងការិយាល័យចុះឈ្មោះបោះឆ្នោត ការិយាល័យបោះឆ្នោត និងរាប់សន្លឹកឆ្នោតបានតែម្នាក់ប៉ុណ្ណោះ ។ តំណាង ឬ/និងភ្នាក់ងារបម្រុង នៃគណបក្សនយោបាយត្រូវរង់ចាំនៅក្រៅការិយាល័យ ដើម្បីជំនួសតំណាង ឬ/និងភ្នាក់ងារ ពេញសិទ្ធិក្នុងករណីមានការផ្លាស់ប្តូរ ។
៣. គណបក្សនយោបាយមានសិទ្ធិសុំផ្លាស់ប្តូរតំណាង ឬ/និងភ្នាក់ងារពេញសិទ្ធិ និងតំណាង ឬ/និង ភ្នាក់ងារបម្រុង របស់ខ្លួនទៅតាមមូលហេតុសមស្រប និងទៅតាមកាលកំណត់ចុងក្រោយរបស់ គ.ជ.ប ។
៤. តំណាង ឬ/និងភ្នាក់ងារនៃគណបក្សនយោបាយមានសិទ្ធិជំទាស់រាល់ការរំលោភទៅលើច្បាប់ ឬ លើបទបញ្ជា និងនីតិវិធី ដែលខ្លួនបានឃើញផ្ទាល់ ។ ការជំទាស់ត្រូវធ្វើឡើងទៅប្រធាន គកប។ នៅពេលមានការរំលោភ ឬបន្ទាប់ពីមានការរំលោភ ការជំទាស់អាចលើកឡើងដោយផ្ទាល់មាត់ ឬ/និងទៅតាមទម្រង់បែបបទរបស់ គ.ជ.ប ។
៥. តំណាង ឬ/និងភ្នាក់ងារនៃគណបក្សនយោបាយមានសិទ្ធិចុះហត្ថលេខាលើរបាយការណ៍ ឬកំណត់ ហេតុផ្សេងៗដែលកំណត់ដោយ គ.ជ.ប ។
៦. តំណាង ឬ/និងភ្នាក់ងារនៃគណបក្សនយោបាយ ដែលចូលរួមសង្កេតការណ៍បោះឆ្នោតអាចចុះ ហត្ថលេខា ឬផ្តិតមេដៃ នៅលើកំណត់ហេតុបោះឆ្នោត និងរាប់សន្លឹកឆ្នោត ។
៧. តំណាង ឬ/និងភ្នាក់ងារនៃគណបក្សនយោបាយ ត្រូវសហការយ៉ាងជិតស្និទ្ធជាមួយគណៈកម្មការ រៀបចំការបោះឆ្នោតគ្រប់ថ្នាក់ ឬគណៈកម្មាធិការជាតិរៀបចំការបោះឆ្នោត អាជ្ញាធរដែនដី អ្នកសង្កេត ការណ៍ជាតិ អន្តរជាតិ និងផ្តល់ព័ត៌មានឱ្យគ្នាទៅវិញទៅមក ។
៨. តំណាង ឬ/និងភ្នាក់ងារនៃគណបក្សនយោបាយមានសិទ្ធិប្តឹងតវ៉ា ឬប្តឹងជំទាស់ទៅតាមបទបញ្ជា និង នីតិវិធី របស់ គ.ជ.ប ប្រសិនបើពិនិត្យឃើញថា ភ័ស្តុតាងបញ្ជាក់ពីអំពើណាមួយផ្ទុយនឹងច្បាប់ បទបញ្ជា និងនីតិវិធី របស់ គ.ជ.ប ក្នុងដំណើរការរៀបចំការបោះឆ្នោត ។
៩. តំណាង ឬ/និងភ្នាក់ងារនៃគណបក្សនយោបាយទាំងអស់មានសិទ្ធិស្នើភាពគ្នា ក្នុងការទទួលបាន ការការពារ សន្តិសុខ សុវត្ថិភាពក្នុងអំឡុងពេលធ្វើសកម្មភាពនានា ក្នុងដំណើរការបោះឆ្នោតទាំង មូល ។

IV. បទប្បញ្ញត្តិពាក់ព័ន្ធនឹងការបោះឆ្នោត បេក្ខជន និងតំណាង ឬ/និងភ្នាក់ងារនៃគណបក្សនយោបាយ
ក្នុងពេលបំពេញការងារ គណបក្សនយោបាយ បេក្ខជន និងតំណាង ឬ/និងភ្នាក់ងារនៃ
គណបក្សនយោបាយ ត្រូវអនុវត្តដូចខាងក្រោម ៖

១. គណបក្សនយោបាយ បេក្ខជន និងតំណាង ឬ/និងភ្នាក់ងារនៃគណបក្សនយោបាយមិនត្រូវ ប្រើកម្លាំង អំពើហិង្សា ឬបំភិតបំភ័យដល់អ្នកបោះឆ្នោត ។

២. គណបក្សនយោបាយ បេក្ខជន និងតំណាង ឬ/និងភ្នាក់ងារនៃគណបក្សនយោបាយមិនត្រូវ ព្យួរព្យួរឱ្យអ្នកគាំទ្រ ឬអ្នកបោះឆ្នោតប្រព្រឹត្តអំពើរំលោភបំពាន អំពើគំរាមកំហែង អំពើហិង្សា ទៅលើបេក្ខជន ឬទៅលើគណបក្សនយោបាយដទៃ ។
៣. គណបក្សនយោបាយ បេក្ខជន និងតំណាង ឬ/និងភ្នាក់ងារនៃគណបក្សនយោបាយមិនត្រូវ ធ្វើការគាបសង្កត់ ឬគំរាមកំហែង ឬបង្ខំគេឱ្យធ្វើសម្បទាបោះឆ្នោតឱ្យគណបក្សនយោបាយខ្លួន ឡើយ ។
៤. គណបក្សនយោបាយ បេក្ខជន និងតំណាង ឬ/និងភ្នាក់ងារនៃគណបក្សនយោបាយមិនត្រូវ ប្រើកម្លាំង ឬអំពើហិង្សាណាមួយ ដើម្បីរារាំងអ្នកមានសិទ្ធិបោះឆ្នោតមិនឱ្យទៅបោះឆ្នោត ឬឈរ ឈ្មោះជាបេក្ខជន ។
៥. គណបក្សនយោបាយ បេក្ខជន និងតំណាង ឬ/និងភ្នាក់ងារនៃគណបក្សនយោបាយមិនត្រូវរារាំង បេក្ខជន និង អ្នកគាំទ្រគណបក្សនយោបាយមិនឱ្យយោសនាបោះឆ្នោតតាមការកំណត់របស់ គ.ជ.ប ។
៦. គណបក្សនយោបាយ បេក្ខជន និងតំណាង ឬ/និងភ្នាក់ងារនៃគណបក្សនយោបាយមិនត្រូវ ប្រើកម្លាំង អំពើហិង្សា បំភិតបំភ័យ ឬប្រើពាក្យសំដីប្រមាថមើលងាយធ្វើឱ្យមានការភ័យខ្លាច ការភាន់ច្រឡំធ្វើឱ្យច្របូកច្របល់បាត់ទំនុកចិត្តលើការសម្ងាត់នៃការបោះឆ្នោត ។
៧. គណបក្សនយោបាយ បេក្ខជន និងតំណាង ឬ/និងភ្នាក់ងារនៃគណបក្សនយោបាយមិនត្រូវ បង្កការរំខានផ្សេងៗ ដែលធ្វើឱ្យការបោះឆ្នោតមិនអាចប្រព្រឹត្តទៅបាន ។
៨. គណបក្សនយោបាយ បេក្ខជន និងតំណាង ឬ/និងភ្នាក់ងារនៃគណបក្សនយោបាយមិនត្រូវ បង្កការរំខានដល់ការងាររបស់សន្តិកម្មឆ្នោត ។
៩. គណបក្សនយោបាយ បេក្ខជន និងតំណាង ឬ/និងភ្នាក់ងារនៃគណបក្សនយោបាយមិនត្រូវ ធ្វើឱ្យខូចរបៀបរបៀបរបរយក្នុងពេលបោះឆ្នោត ។
១០. គណបក្សនយោបាយ បេក្ខជន និងតំណាង ឬ/និងភ្នាក់ងារនៃគណបក្សនយោបាយមិនត្រូវទិញ សន្តិកម្មឆ្នោត ដោយសម្ភារៈ ឬដោយប្រាក់កាស ។
១១. គណបក្សនយោបាយ បេក្ខជន និងតំណាង ឬ/និងភ្នាក់ងារនៃគណបក្សនយោបាយមិនត្រូវ បង្កាច់បញ្ហា ឬល្អងលោមបោកបញ្ឆោតឱ្យអ្នកបោះឆ្នោតជ្រើសយកគណបក្សនយោបាយតាមការ ចង្អុលបង្ហាញ ឬតាមមធ្យោបាយណាមួយផ្សេងទៀតក្នុងពេលបោះឆ្នោត ។
១២. បេក្ខជន និងតំណាង ឬ/និងភ្នាក់ងារនៃគណបក្សនយោបាយមិនត្រូវធ្វើឱ្យបើកហិបឆ្នោត ដាច់ ឬរំហែក ឬរូតសោយ ឬគ្រឿងសម្គាល់សម្រាប់សុវត្ថិភាព ហិបឆ្នោត ឬមានចេតនាធ្វើឱ្យបាត់ ឬលួច ឬដូរ ឬដណ្តើម ឬបំផ្លាញហិបឆ្នោតដែលមានសន្តិកម្មឆ្នោត ។

- ១៣. គណបក្សនយោបាយ និងបេក្ខជន ត្រូវគោរពគោលការណ៍យោសនាបោះឆ្នោត ដែលមានរយៈពេលដូចមានចែងក្នុងច្បាប់បោះឆ្នោត និងបទបញ្ជា និងនីតិវិធី គ.ជ.ប ហើយគ្រប់សកម្មភាពនៃការយោសនាបោះឆ្នោត ត្រូវបញ្ឈប់មុន (២៤)ម៉ោងមុនថ្ងៃបោះឆ្នោត ។ គ្រប់សកម្មភាពយោសនារបស់គណបក្សនយោបាយបេក្ខជន ត្រូវឈប់សម្រាកចន្លោះពីម៉ោងដប់ (១០)យប់ដល់ម៉ោងប្រាំមួយ (៦)ព្រឹក ។ សកម្មភាពយោសនាដោយឧបករណ៍បំពងសំឡេង ត្រូវហាមឃាត់ចាប់ពីម៉ោងដប់ពីរ (១២)ថ្ងៃត្រង់ ដល់ម៉ោងពីរ (២)រសៀល ។
- ១៤. ក្នុងពេលយោសនាបោះឆ្នោតគ្រប់គណបក្សនយោបាយ បេក្ខជន និងតំណាង ឬ/និងភ្នាក់ងារនៃគណបក្សនយោបាយ សមាជិក និងអ្នកគាំទ្រទាំងអស់ ត្រូវគោរពបទប្បញ្ញត្តិ និងគោលការណ៍ដែលមានចែងក្នុងច្បាប់បោះឆ្នោត និងបទបញ្ជា និងនីតិវិធី គ.ជ.ប ក្រុមសីលធម៌គោរពតាមគោលការណ៍សិទ្ធិមនុស្ស និងលទ្ធិប្រជាធិបតេយ្យដូចមានចែងក្នុងរដ្ឋធម្មនុញ្ញនៃព្រះរាជាណាចក្រកម្ពុជា ។
- ១៥. ក្នុងការអនុវត្តសិទ្ធិផ្សព្វផ្សាយ គ្រប់គណបក្សនយោបាយ បេក្ខជន មិនត្រូវប្រើអំពើហិង្សា អំពើរំលោភ ប្រើពាក្យសម្តីប្រមាថមើលងាយ មិនត្រូវធ្វើឱ្យមានការភ័យខ្លាច ការភាន់ច្រឡំ ធ្វើឱ្យច្របូកច្របល់ បាត់ទំនុកចិត្តលើការសម្ងាត់នៃការបោះឆ្នោត ។
- ១៦. គណបក្សនយោបាយ និងបេក្ខជន មិនត្រូវទាមទារ ឬចូលទៅក្នុងការិយាល័យ ដើម្បីពិនិត្យមើលការបោះឆ្នោត ឬការរាប់សន្លឹកឆ្នោតបន្ថែមលើតំណាង ឬ/និងភ្នាក់ងារនៃគណបក្សនយោបាយដែលបានអនុញ្ញាតជាផ្លូវការរួចហើយនោះទេ ។
- ១៧. គណបក្សនយោបាយ បេក្ខជន និងតំណាង ឬ/និងភ្នាក់ងារនៃគណបក្សនយោបាយមិនត្រូវផ្តល់ការណែនាំ ឬស្តីបន្ទោសដល់មន្ត្រីចុះឈ្មោះបោះឆ្នោត មន្ត្រីបោះឆ្នោត និងមន្ត្រីរាប់សន្លឹកឆ្នោតឡើយ ។
- ១៨. គណបក្សនយោបាយ បេក្ខជន និងតំណាង ឬ/និងភ្នាក់ងារនៃគណបក្សនយោបាយមិនត្រូវព្រៀតព្រៀងដល់ដំណើរការចុះឈ្មោះបោះឆ្នោត ការបោះឆ្នោត ការរាប់សន្លឹកឆ្នោត ឬរំខានដល់ដំណើរការផ្សេងៗទៀត ដែលទាក់ទងនឹងការងារបោះឆ្នោតឡើយ ។
- ១៩. គណបក្សនយោបាយ បេក្ខជន និងតំណាង ឬ/និងភ្នាក់ងារនៃគណបក្សនយោបាយទាំងអស់ មិនត្រូវរិះគន់ ឬរើសអើងប្រកាន់បក្សពួក ជាតិសាសន៍ ភេទ ឋានៈក្នុងសង្គមសាសនា និងតាមគ្រប់រូបភាពទាំងអស់ ។
- ២០. គណបក្សនយោបាយ បេក្ខជន និងតំណាង ឬ/និងភ្នាក់ងារនៃគណបក្សនយោបាយមិនត្រូវ ៖
 - រារាំង រំខាន ឬបង្កើតពាក្យចោមអារ៉ាមនាំឱ្យមានការភ្ញាក់ផ្អើល ឬទប់ស្កាត់ប្រជាជនមិនឱ្យចូលរួមការប្រជុំ ការហែក្សនណាមួយរបស់គណបក្ស ឬបេក្ខជនដទៃទៀតឡើយ ។
 - ប្រើប្រាស់នូវភាសា ពាក្យសំដីដែលស្តែងចេញពីការសេពសុរា ឬគ្រឿងញៀនជាហេតុនាំឱ្យមានការប្រព្រឹត្តអំពើហិង្សា ឬការបង្ខិតបង្ខំ បំភិតបំភ័យណាមួយឡើយ ។
 - យល់ព្រមឱ្យដាក់តាំង ឬបង្ហាញ ឬថែកថាយការពិពណ៌នាអំពីការវាយប្រហារ ឬអារុំផ្សេងៗនោះឡើយ ។

- ២១. គណបក្សនយោបាយ បេក្ខជន មិនត្រូវចែកផ្សាយព័ត៌មាន ឬការប្រើប្រាស់ឧបករណ៍បំពងសំឡេងតាមផ្លូវសាធារណៈណាមួយ ដែលមានសំឡេងខ្លាំងៗ លុបលើសំឡេងយោសនារបស់គណបក្សនយោបាយ ឬបេក្ខជនដទៃទៀតឡើយ ។
- ២២. គណបក្សនយោបាយ បេក្ខជន និងតំណាង ឬ/និងភ្នាក់ងារនៃគណបក្សនយោបាយ និងអ្នកគាំទ្រមិនត្រូវប្រើប្រាស់ព្រះនាមយល់ក្លែង ឬព្រះនាមព្រះមហាក្សត្រ ឬព្រះនាមព្រះមហាវីរក្សត្រ ឬស្ថាប័នសញ្ញា គ.ជ.ប ដើម្បីយោសនារកសំឡេងឆ្នោតឡើយ ។
- ២៣. គណបក្សនយោបាយ បេក្ខជន មិនត្រូវចម្លងយកសញ្ញាសម្គាល់ របស់គណបក្សនយោបាយដទៃទៀតមកប្រើប្រាស់បម្រើឱ្យផលប្រយោជន៍គណបក្សនយោបាយរបស់ខ្លួន ។
- ២៤. គណបក្សនយោបាយ បេក្ខជន មិនត្រូវបិទប័ណ្ណ ខិត្តប័ណ្ណ រូបភាពយោសនា សេចក្តីថ្លែងការណ៍នយោបាយ ឬឯកសារយោសនាដទៃទៀតពីលើឯកសារផ្សេងៗរបស់អ្នកដទៃ ឬគណបក្សនយោបាយដទៃឡើយ ។
- ២៥. គណបក្សនយោបាយ បេក្ខជន តំណាង ឬ/និងភ្នាក់ងារនៃគណបក្សនយោបាយ និងអ្នកគាំទ្រទាំងអស់មិនត្រូវបក ឬធ្វើឱ្យខូចខាត ឬបំផ្លាញចោលនូវប័ណ្ណបិទផ្សាយ ខិត្តប័ណ្ណ សេចក្តីប្រកាសនយោបាយ ឬឯកសារយោសនា ឬសេចក្តីណែនាំផ្សេងៗ របស់គណបក្សនយោបាយដទៃស្ថាប័ននានា ឬអាជ្ញាធរដែនដីឡើយ ។
- ២៦. គណបក្សនយោបាយ បេក្ខជន មិនត្រូវបិទប័ណ្ណផ្សព្វផ្សាយរូបភាពយោសនា សេចក្តីប្រកាសនយោបាយ ចងបដា ឬឯកសារយោសនាដទៃទៀត ក្បែរការិយាល័យចុះឈ្មោះបោះឆ្នោត ឬការិយាល័យបោះឆ្នោតក្នុងចម្ងាយតិចជាង ១០០ម៉ែត្រ និងមិនត្រូវចងបដា ឬរូបសញ្ញាយោសនាណាមួយឆ្លងកាត់ផ្លូវសាធារណៈឡើយ ។
- ២៧. គណបក្សនយោបាយ បេក្ខជន និងតំណាង ឬ/និងភ្នាក់ងារនៃគណបក្សនយោបាយមិនត្រូវប្រើប្រាស់មធ្យោបាយដឹកជញ្ជូន ដែលជាសម្បត្តិរបស់រដ្ឋ ដូចជា រថយន្ត ទោចក្រយានយន្ត និងជលយានគ្រប់ប្រភេទ ដែលប្រើប្រាស់ស្លាកសញ្ញារាជការ ឬរដ្ឋ ឆ.ប ខ.ម និងរាជរដ្ឋាភិបាល ដើម្បីធ្វើសកម្មភាពយោសនាបោះឆ្នោតឱ្យគណបក្សណាមួយ ឬបេក្ខជនណាម្នាក់ និងដឹកជញ្ជូនអ្នកបោះឆ្នោតទៅកាន់ការិយាល័យបោះឆ្នោត ។
- ២៨. គណបក្សនយោបាយ បេក្ខជន មិនត្រូវទិញសន្លឹកឆ្នោត ផ្តល់វិភាគទាន ជូនសគុណ ឬផ្តល់រង្វាន់លើកទឹកចិត្តជាប្រាក់កាស ឬជាសម្ភារៈ ដើម្បីទទួលបានសំឡេងឆ្នោត ទោះបីតាមមធ្យោបាយណាក៏ដោយក្នុងអំឡុងពេលយោសនាបោះឆ្នោតរហូតដល់ថ្ងៃបោះឆ្នោត ។
- ២៩. គណបក្សនយោបាយ បេក្ខជន តំណាង ឬ/និងភ្នាក់ងារនៃគណបក្សនយោបាយ និងអ្នកគាំទ្រទាំងអស់មិនត្រូវប្រើប្រាស់តួនាទី សិទ្ធិអំណាច បុព្វសិទ្ធិឥទ្ធិពល ឬសិទ្ធិអំណាចខាងមេបាខាងមេគ្រួសារ ខាងអាពាហ៍ពិពាហ៍ ខាងសាសនា និងខាងប្រពៃណីទំនៀមទម្លាប់ ដើម្បីបង្ខំឬគំរាមគំហែង ក្នុងគោលបំណងទទួលបានការគាំទ្រ ។

- ៣០. គណបក្សនយោបាយ បេក្ខជន តំណាង ឬ/និងភ្នាក់ងារនៃគណបក្សនយោបាយ និងអ្នកគាំទ្រ ទាំងអស់ មិនត្រូវក្លែងបន្លំ បំផ្លាញ ឬគូសសញ្ញាសម្គាល់ណាមួយលើសន្លឹកឆ្នោតឡើយ ។
- ៣១. គណបក្សនយោបាយ បេក្ខជន និងតំណាង ឬ/និងភ្នាក់ងារនៃគណបក្សនយោបាយមិនត្រូវ ប្រើប្រាស់ម៉ាស៊ីនថតរូប ថតវីដេអូ ថតសំឡេង ឬទូរស័ព្ទថតរូប ឬឧបករណ៍ថតរូបផ្សេងៗ នៅក្នុងការិយាល័យចុះឈ្មោះបោះឆ្នោត ការិយាល័យបោះឆ្នោត និងរាប់សន្លឹកឆ្នោតឡើយ ។
- ៣២. គណបក្សនយោបាយ បេក្ខជន និងតំណាង ឬ/និងភ្នាក់ងារនៃគណបក្សនយោបាយមិនត្រូវ នៅក្បែរបន្ទប់សម្ងាត់ សម្រាប់គូសសន្លឹកឆ្នោត ។

V. ទោសប្បញ្ញត្តិសម្រាប់តំណាង ឬ/និងភ្នាក់ងារនៃគណបក្សនយោបាយ

ដោយពុំទាន់គិតដល់ទោសប្បញ្ញត្តិ ដូចមានចែងក្នុងច្បាប់បោះឆ្នោត ប្រធានការិយាល័យបោះឆ្នោត ឬ ការិយាល័យរាប់សន្លឹកឆ្នោតមានសិទ្ធិបណ្តេញចេញពីការិយាល័យចំពោះតំណាង ឬ/និងភ្នាក់ងារនៃគណបក្ស នយោបាយណាដែលមានចេតនារាំង ឬបង្កឧបសគ្គដល់ការបំពេញភារកិច្ចរៀបចំការបោះឆ្នោត ។

កប/ឃស ឬ លធ/ខប ឬ គធ/ខប ឬ គឃ/សប និង គកប/គករ មានសិទ្ធិបដិសេធលើ លិខិតអនុញ្ញាតចំពោះតំណាង ឬ/និងភ្នាក់ងារនៃគណបក្សនយោបាយណាម្នាក់ ឬច្រើននាក់ ក្នុងករណីដែល តំណាងនោះ ៖

- មិនគោរពតាមច្បាប់បោះឆ្នោត បទបញ្ជា និងនីតិវិធីរបស់ គ.ជ.ប ។
- បង្កឱ្យមានឧបសគ្គ ឬរំខានដល់ដំណើរការរៀបចំការបោះឆ្នោត ឬមន្ត្រីបោះឆ្នោតក្នុងការបំពេញ ការងារ ។
- មិនអនុវត្ត ឬរំលោភក្រមសីលធម៌សម្រាប់គណបក្សនយោបាយ បេក្ខជន និងតំណាង ឬ/និង ភ្នាក់ងារនៃគណបក្សនយោបាយ ។



ឧបសម្ព័ន្ធទី ១៣

ក្រមសីលធម៌

សម្រាប់អ្នកសង្កេតការណ៍បោះឆ្នោត

I. សេចក្តីផ្តើម

ក្នុងគោលបំណងធានាឱ្យការបោះឆ្នោតប្រព្រឹត្តទៅដោយសេរី ត្រឹមត្រូវ យុត្តិធម៌ តម្លាភាព និងត្រូវបានគ្រប់មជ្ឈដ្ឋានទាំងអស់ទទួលស្គាល់ អ្នកសង្កេតការណ៍ត្រូវមានជំហរអព្យាក្រឹត មិនលំអៀង មិនប្រកាន់បក្ខពួក និងមិនជ្រៀតជ្រែកក្នុងដំណើរការបោះឆ្នោត ។

គណៈកម្មាធិការជាតិរៀបចំការបោះឆ្នោតបានអនុម័តក្រមសីលធម៌នេះសម្រាប់អ្នកសង្កេតការណ៍ជាតិ និងអន្តរជាតិ ដើម្បីអនុវត្តក្នុងការសង្កេតមើលដំណើរការបោះឆ្នោតជ្រើសរើសក្រុមប្រឹក្សាក្នុងព្រះរាជាណាចក្រកម្ពុជា ។

II. ការបកស្រាយ

១. ពាក្យ " ការបោះឆ្នោត " និង " ដំណើរការបោះឆ្នោត " មានន័យរួមបញ្ចូលទាំងការចុះឈ្មោះបោះឆ្នោត កុំព្យូទ័រកម្មបញ្ជីបោះឆ្នោត ការបិទផ្សាយបញ្ជីបោះឆ្នោតដំបូង ការចុះបញ្ជីបេក្ខជន ការយោសាណបោះឆ្នោត ការបោះឆ្នោត ការរាប់សន្លឹកឆ្នោត ការបូកសរុបលទ្ធផលបណ្តោះអាសន្ន និងបណ្តឹងតវ៉ា ឬបណ្តឹងជំទាស់ ឬ/និងបណ្តឹងទាក់ទងនឹងករណីខាងលើ ។ ប៉ុន្តែពាក្យនេះ ក៏មានន័យ រួមបញ្ចូលផងដែរនូវសកម្មភាពនានា មុន និងក្រោយថ្ងៃបោះឆ្នោតរបស់គណៈកម្មាធិការជាតិរៀបចំការបោះឆ្នោត គណៈកម្មការរៀបចំការបោះឆ្នោតគ្រប់លំដាប់ថ្នាក់ និងគណបក្សនយោបាយ ។

២. ពាក្យ " អ្នកសង្កេតការណ៍ " ក្នុងក្រមសីលធម៌នេះ គឺសំដៅតែលើអ្នកសង្កេតការណ៍ជាតិ និងអន្តរជាតិប៉ុណ្ណោះ មិនបានគិតបញ្ចូលអ្នកសារព័ត៌មានជាតិ និងអន្តរជាតិ និងតំណាង ឬ/និងភ្នាក់ងារនៃគណបក្សនយោបាយទេ ។

III. គោលដៅ នៃក្រមសីលធម៌

គោលដៅនៃក្រមសីលធម៌នេះ គឺដើម្បីធានាឱ្យ ៖

- ១. កិច្ចសង្កេតការណ៍ការបោះឆ្នោត ត្រូវធ្វើឡើងដោយសុចរិត និង តម្លាភាព ។
- ២. អ្នកសង្កេតការណ៍បំពេញការងារដោយពុំមានការជ្រៀតជ្រែក ។

IV. គុណនីតិសម្រាប់អ្នកសង្កេតការណ៍

សមាគម និងអង្គការមិនមែនរដ្ឋាភិបាល អាចបញ្ជូនតំណាងរបស់ខ្លួនឱ្យចូលរួមជាអ្នកសង្កេតការណ៍បោះឆ្នោត ក្នុងដំណើរការបោះឆ្នោតទាំងមូល ។ គណៈកម្មាធិការជាតិរៀបចំការបោះឆ្នោត ត្រូវអញ្ជើញតំណាងអង្គការ មិនមែនរដ្ឋាភិបាលជាតិ អន្តរជាតិ អង្គការអន្តរជាតិ និងប្រទេសនានាឱ្យចូលរួមសង្កេតការណ៍ការបោះឆ្នោត នៅព្រះរាជាណាចក្រកម្ពុជា ។

បន្ទាប់ពីគណៈកម្មាធិការជាតិរៀបចំការបោះឆ្នោត បានទទួលស្គាល់ជាផ្លូវការហើយ អ្នកសង្កេតការណ៍ ទាំងឡាយមានសិទ្ធិធ្វើសកម្មភាពសង្កេតការណ៍ដោយឯករាជ្យពីរាជរដ្ឋាភិបាលកម្ពុជា និងគណៈកម្មាធិការជាតិ រៀបចំការបោះឆ្នោត ព្រមទាំងទទួលនូវកិច្ចសហប្រតិបត្តិការយ៉ាងពេញទំហឹងពីអាជ្ញាធរដែនដី គណៈកម្មការ រៀបចំការបោះឆ្នោតគ្រប់លំដាប់ថ្នាក់ និងគណៈកម្មាធិការជាតិរៀបចំការបោះឆ្នោតទៀតផង ។

អ្នកសង្កេតការណ៍ទាំងឡាយមានសិទ្ធិសង្កេតមើលគ្រប់សកម្មភាព ដែលទាក់ទងនឹងការពិនិត្យបញ្ជីឈ្មោះ និងចុះឈ្មោះបោះឆ្នោត ការចុះបញ្ជីបេក្ខជននៃគណបក្សនយោបាយឈរឈ្មោះបោះឆ្នោត ការយោសនា បោះឆ្នោត ការបោះឆ្នោត ការរាប់សន្លឹកឆ្នោត ការបូកសរុបលទ្ធផល និងការប្រកាសលទ្ធផលនៃការ បោះឆ្នោត ។ ប៉ុន្តែអ្នកសង្កេតការណ៍មិនត្រូវជ្រៀតជ្រែក ឬប៉ុនប៉ងប្រើឥទ្ធិពលរបស់ខ្លួន ក្នុងគោលបំណង រំខាន ឬរារាំងដំណើរការនៃការបោះឆ្នោតឡើយ ។

V. សិទ្ធិ ភារកិច្ច និងបម្រាមសម្រាប់អ្នកសង្កេតការណ៍

ក. សិទ្ធិ និងភារកិច្ចរបស់អ្នកសង្កេតការណ៍

នៅពេលបានទទួលស្គាល់ជាផ្លូវការ និងបានទទួលប័ណ្ណសម្គាល់អ្នកសង្កេតការណ៍រួចហើយ អ្នកសង្កេត ការណ៍ទាំងឡាយនឹងមានឯករាជភាព ព្រមទាំងមានសិទ្ធិ និងភារកិច្ច ដូចខាងក្រោម ៖

- ១. អ្នកសង្កេតការណ៍អន្តរជាតិ : អាចធ្វើដំណើរទៅគ្រប់ទីកន្លែងក្នុងទឹកដី នៃព្រះរាជាណាចក្រកម្ពុជា ដោយពុំចាំបាច់មានការអនុញ្ញាត ឬជូនដំណឹងជាមុនឡើយ លើកលែងតែដោយសារមូលហេតុ ច្បាស់លាស់ទាក់ទងនឹងសន្តិសុខផ្ទាល់ខ្លួនប៉ុណ្ណោះ ។
- ២. អ្នកសង្កេតការណ៍ជាតិ : អាចធ្វើដំណើរសង្កេតការណ៍ក្នុងរង្វង់រាជធានី ខេត្ត ដែលខ្លួនបាន ស្នើសុំប៉ុណ្ណោះ ។
- ៣. ក្នុងករណីអ្នកសង្កេតការណ៍មានជួបគ្រោះអាសន្ន ឬអសន្តិសុខអ្វីមួយត្រូវជូនដំណឹងទៅមន្ត្រីបោះ ឆ្នោតពាក់ព័ន្ធ និងអាជ្ញាធរដែនដី ដើម្បីជួយដោះស្រាយទាន់ពេលវេលា ។
- ៤. អាចអមដំណើរគណៈប្រតិភូនៃ គកប/គករ គយ/សប គធ/ខប គ.ជ.ប នៅរាល់ពេល ដឹកជញ្ជូនហិបឆ្នោត និងសម្ភារៈបោះឆ្នោតទាំងទៅ និងមក ។
- ៥. សង្កេតការណ៍នូវរាល់សកម្មភាពនានារបស់ កបយ/ស ស្មៀនឃុំ សង្កាត់ ឬ គកប/គករ ឬ គយ/សប ឬ លធ/ខប ឬ គធ/ខប និង គ.ជ.ប ទាំងនៅមុនពេល ក្នុងពេល និងក្រោយ ពេលបោះឆ្នោត ។

- ៦. ត្រួតពិនិត្យ និងផ្ទៀងផ្ទាត់លទ្ធផលផ្លូវការជាមួយនិងលទ្ធផលបណ្តោះអាសន្នដែលបានកត់ត្រាក្នុង អំឡុងពេលនៃការរាប់សន្លឹកឆ្នោតនៅថ្ងៃរាប់សន្លឹកឆ្នោត ។
- ៧. ធ្វើរបាយការណ៍អំពីការរំលោភច្បាប់ ឬបទបញ្ជា និងនីតិវិធីដែលត្រូវបានចោទប្រកាន់ និងអំពី ភាពមិនប្រក្រតីនានាជូនថ្នាក់ដឹកនាំផ្ទាល់របស់ខ្លួន និងគណៈកម្មការរៀបចំការបោះឆ្នោតគ្រប់លំដាប់ ថ្នាក់ដែលពាក់ព័ន្ធ ។ អាចធ្វើរបាយការណ៍អំពីបញ្ហាធ្ងន់ធ្ងរនានាជាបន្ទាន់ ជូនគណៈកម្មការរៀប ចំការបោះឆ្នោតគ្រប់លំដាប់ថ្នាក់ ដែលពាក់ព័ន្ធ និងត្រូវជូនរបាយការណ៍នេះមួយ(១)ច្បាប់ទៅ គ.ជ.ប ផង ។
- ៨. រក្សាការសម្ងាត់នៃការបោះឆ្នោត ។
- ៩. មានសេរីភាពធ្វើរបាយការណ៍ស្តីពីការរកឃើញ ការកត់សម្គាល់ និងសេចក្តីសន្និដ្ឋានរបស់ខ្លួន ឆ្លងតាមរយៈថ្នាក់ដឹកនាំរបស់ខ្លួន ដោយផ្អែកតាមការណែនាំជាក់លាក់របស់ថ្នាក់ដឹកនាំ ឬអង្គការ របស់ខ្លួន ។
- ១០. មានសេរីភាពក្នុងការជួប ឬនិយាយ ឬលើកសំណួរជាមួយគ្រប់បេក្ខជន ឬគណបក្ស នយោបាយ និងមន្ត្រីបោះឆ្នោត ប្រសិនបើមុននៃការជជែកនោះ មិនទាក់ទងនឹងការគាំទ្រ ឬប្រឆាំង នឹងបេក្ខជន ឬគណបក្សនយោបាយណាមួយ ។
- ១១. ត្រូវគោរពច្បាប់ដែលមានជាធរមាននៅកម្ពុជា និងត្រូវទទួលស្គាល់អធិបតេយ្យភាព នៃព្រះរាជាណាចក្រកម្ពុជា។
- ១២. ត្រូវតែយល់ដឹងពីច្បាប់បោះឆ្នោត បទបញ្ជា និងនីតិវិធីនៃការបោះឆ្នោត ។ ក្នុងករណីមានការ រំលោភត្រូវធ្វើសេចក្តីសន្និដ្ឋានរបស់ខ្លួនដោយផ្អែកលើមូលដ្ឋានឯកសារត្រឹមត្រូវ ព្រមទាំងភ័ស្តុតាង ច្បាស់លាស់ និងអាចពន្យល់បញ្ជាក់បាន ។
- ១៣. មានសិទ្ធិចេញចូលក្នុងការិយាល័យចុះឈ្មោះបោះឆ្នោត ការិយាល័យបោះឆ្នោត និងរាប់សន្លឹកឆ្នោត ។
- ១៤. ចំនួនអ្នកសង្កេតការណ៍ ដែលចូលក្នុងការិយាល័យចុះឈ្មោះបោះឆ្នោត ការិយាល័យបោះឆ្នោត និងរាប់សន្លឹកឆ្នោតក្នុងពេលតែមួយ ត្រូវបានកំណត់ត្រឹម ៤(បួន)នាក់ យ៉ាងច្រើន ។ ក្នុងករណី មានអ្នកសង្កេតការណ៍ច្រើនលើសពី ៤ (បួន)នាក់ អ្នកសង្កេតការណ៍ទាំងនោះ ត្រូវធ្វើការផ្លាស់ប្តូរ តាមការកំណត់របស់ក្រុមប្រឹក្សាយុំ សង្កាត់ ឬប្រធានការិយាល័យបោះឆ្នោត និងរាប់សន្លឹកឆ្នោត ។
- ១៥. ត្រូវមានជំហរអព្យាក្រឹត និងមិនត្រូវប្រកាន់បក្សពួក ហើយត្រូវជៀសវាងក្នុងការបង្ហាញឱ្យគេ ឃើញតាមរយៈឯកសណ្ឋានពណ៌ ឬវត្ថុដទៃទៀតដែលជានិមិត្តរូបនៃការគាំទ្រ ឬការប្រឆាំង នឹងបេក្ខជន ឬគណបក្សនយោបាយណាមួយ ។
- ១៦. ត្រូវបង្ហាញភ័ស្តុតាងបញ្ជាក់អំពីអត្តសញ្ញាណរបស់ខ្លួនភ្លាមដល់អាជ្ញាធរមានសមត្ថកិច្ច ដែលបាន សាកសួរដល់ខ្លួន ហើយត្រូវពាក់ប័ណ្ណសម្គាល់ខ្លួនដែលបានសម្រេចទទួលស្គាល់ និង ចេញឱ្យ ដោយគណៈកម្មាធិការជាតិរៀបចំការបោះឆ្នោត ។
- ១៧. ពុំមានសិទ្ធិចូលរួមជជែកជែក ក្នុងដំណើរការដោះស្រាយបណ្តឹងណាមួយក្នុងអំឡុងពេល បោះឆ្នោតឡើយ ប៉ុន្តែអាចសង្កេតការណ៍លើការដោះស្រាយបណ្តឹងនេះបាន ។

- ១៨. ក្នុងអំឡុងពេលចុះសង្កេតការណ៍នៅការិយាល័យចុះឈ្មោះបោះឆ្នោត ការិយាល័យបោះឆ្នោត រាប់សន្លឹកឆ្នោតណាមួយ ត្រូវប្រតិបត្តិតាមគោលការណ៍ណែនាំ និង នីតិវិធី ដែលបានកំណត់ ដោយគណៈកម្មាធិការជាតិរៀបចំការបោះឆ្នោត និងការណែនាំរបស់មន្ត្រីបោះឆ្នោត ឬគណៈកម្ម ការបោះឆ្នោតនៅថ្នាក់ក្រោម ហើយមិនត្រូវធ្វើឱ្យរាំងស្ទះដល់ដំណើរនៃការបោះឆ្នោតឡើយ ។
- ១៩. ត្រូវទទួលខុសត្រូវទូទាត់ផ្ទាល់ដោយខ្លួនឯង ឬ/និងដោយអង្គការរបស់ខ្លួនលើរាល់តម្លៃ និងការ ចំណាយផ្សេងៗទៀតនៅក្នុងអំឡុងពេលនៃបេសកកម្មសង្កេតការណ៍របស់ខ្លួន ។

ខ. បម្រាមសម្រាប់អ្នកសង្កេតការណ៍បោះឆ្នោត

ក្នុងការសង្កេតមើលដំណើរការពិនិត្យបញ្ជីឈ្មោះ និងចុះឈ្មោះបោះឆ្នោត ការចុះបញ្ជីបេក្ខជននៃគណបក្ស នយោបាយសម្រាប់ឈរឈ្មោះបោះឆ្នោត ការយោសាណបោះឆ្នោត និងរាល់សកម្មភាពនានា នៅការិយាល័យ បោះឆ្នោត និងរាប់សន្លឹកឆ្នោត ទាំងនៅមុនពេល ក្នុងពេល និងក្រោយពេលនៃការបោះឆ្នោត អ្នកសង្កេតការណ៍ ត្រូវជៀសវាង ៖

- ១. ការជ្រៀតជ្រែកកិច្ចការផ្ទៃក្នុងកម្ពុជា ។
- ២. ការជជែកពិភាក្សាទាក់ទងនឹងបញ្ហាគាំទ្រ ឬប្រឆាំងគណបក្សនយោបាយ ឬបេក្ខជនឈរឈ្មោះ បោះឆ្នោតណាមួយ ជាមួយនិងអ្នកចុះឈ្មោះបោះឆ្នោត ឬអ្នកបោះឆ្នោត ។
- ៣. ការរំខាន ឬការជ្រៀតជ្រែកក្នុងកិច្ចការផ្សេងៗរបស់គណៈកម្មការរៀបចំការបោះឆ្នោតនៅថ្នាក់ ណាមួយ នៅពេលដំណើរការនៃការចុះឈ្មោះបោះឆ្នោត ការបោះឆ្នោត និងរាប់សន្លឹកឆ្នោត កំពុងប្រព្រឹត្តទៅ ។
- ៤. ការយកតាមខ្លួននូវគ្រឿងអាវុធ ជាតិផ្ទុះ ឬវត្ថុដែលអាចបង្កឱ្យមានគ្រោះថ្នាក់ក្នុងអំឡុងពេល បំពេញភារកិច្ចសង្កេតការណ៍របស់ខ្លួន ។
- ៥. ការប៉ះពាល់ឯកសារ ឬសម្ភារៈ បរិក្ខារបោះឆ្នោត ក្នុងនោះរួមទាំងសន្លឹកឆ្នោតផង ។
- ៦. ការប្រើប្រាស់ម៉ាស៊ីនថតរូប ថតវីដេអូ ថតសំឡេង ឬទូរស័ព្ទថតរូបនៅក្នុងការិយាល័យចុះ ឈ្មោះបោះឆ្នោត ការិយាល័យបោះឆ្នោត និងរាប់សន្លឹកឆ្នោត ។
- ៧. ការនៅក្បែរឬបន្ទប់សម្ងាត់សម្រាប់គូសសន្លឹកឆ្នោត ។
- ៨. ការផ្តល់ដំបូន្មាន ឬការស្តីបន្ទោសឱ្យកែតម្រូវកំហុសដល់មន្ត្រីបោះឆ្នោត និងមន្ត្រីរាប់សន្លឹកឆ្នោត ដែលខ្លួនបានរកឃើញ និងការបង្អាក់ដំណើរការបោះឆ្នោត ។

VI. នោសប្បញ្ញត្តិ

ដោយមិនទាន់គិតពីទោសប្បញ្ញត្តិដូចមានចែងក្នុងច្បាប់បោះឆ្នោត គណៈកម្មាធិការជាតិរៀបចំការ បោះឆ្នោតមានអំណាចឆន្ទានុសិទ្ធិ ក្នុងការបដិសេធដល់ឯទទួលស្គាល់អង្គការសង្កេតការណ៍ ឬអ្នកសង្កេតការណ៍ ណាមួយ នៅពេលដែល គ.ជ.ប យល់ឃើញថា អង្គការ ឬអ្នកសង្កេតការណ៍នោះ ៖

- ក. មិនគោរពតាមសេចក្តីណែនាំ និងសេចក្តីបង្គាប់បញ្ជារបស់មន្ត្រីបោះឆ្នោតមានសមត្ថកិច្ច ថ្នាក់ណាមួយ ។
- ខ. បង្ហាញជាសាធារណៈថា បានលំអៀងទៅលើបេក្ខជន ឬគណបក្សនយោបាយណាមួយ ។
- គ. បង្ហាត់ ឬធ្វើឱ្យរាំងស្ទះក្នុងការបំពេញការងារនៃមន្ត្រីបោះឆ្នោត ។
- ឃ. រំលោភបំពានលើក្រមសីលធម៌សម្រាប់អ្នកសង្កេតការណ៍បោះឆ្នោត ។

គណៈកម្មាធិការជាតិរៀបចំការបោះឆ្នោតត្រូវប្រគល់សិទ្ធិជូនគណៈកម្មការរៀបចំការបោះឆ្នោតថ្នាក់ក្រោម ឱ្យបណ្តេញចេញពីទីស្នាក់ការ ឬការិយាល័យចុះឈ្មោះបោះឆ្នោត ការិយាល័យបោះឆ្នោត និងរាប់សន្លឹកឆ្នោតនូវអ្នក សង្កេតការណ៍ទាំងឡាយណា ដែលពុំបានគោរពតាមក្រមសីលធម៌នេះ ។ ដើម្បីអនុវត្តសិទ្ធិអំណាចខាងលើ គណៈកម្ម ការរៀបចំការបោះឆ្នោតថ្នាក់ក្រោម ត្រូវរាយការណ៍ពីព្រឹត្តិការណ៍នេះ តាមឋានានុក្រមមកគណៈកម្មាធិការជាតិរៀប ចំការបោះឆ្នោត ។

VII. នីតិវិធីទទួលស្គាល់អ្នកសង្កេតការណ៍

ក. អ្នកសង្កេតការណ៍ជាតិ

- ១. គណៈកម្មាធិការជាតិរៀបចំការបោះឆ្នោត ត្រូវពិនិត្យពាក្យសុំ និងសម្រេចទទួលស្គាល់អ្នក សង្កេតការណ៍ជាតិ ។
- ២. គណៈកម្មាធិការជាតិរៀបចំការបោះឆ្នោត ត្រូវប្រគល់សិទ្ធិអំណាចឱ្យមន្ត្រី លធ/ខប គធ/ខប ពាក់ព័ន្ធ ចេញប័ណ្ណសម្គាល់ខ្លួនឱ្យអ្នកសង្កេតការណ៍ជាតិ និងប័ណ្ណសម្គាល់ខ្លួនអ្នកសង្កេតការណ៍ គណបក្សនយោបាយ ដែលមិនមានបេក្ខជនឈរឈ្មោះបោះឆ្នោត ។ ប័ណ្ណសម្គាល់ខ្លួននេះ អនុញ្ញាត ឱ្យអ្នកសង្កេតការណ៍ជាតិមានសិទ្ធិ និងបំពេញភារកិច្ចរបស់ខ្លួននៅការិយាល័យ ចុះឈ្មោះបោះឆ្នោត ការិយាល័យបោះឆ្នោត និងរាប់សន្លឹកឆ្នោត ចំណុះរាជធានី/ខេត្ត ។ ប័ណ្ណសម្គាល់ខ្លួននេះ ត្រូវតែជាប័ណ្ណ ដែលផលិតដោយ គ.ជ.ប ។
- ៣. ប័ណ្ណសម្គាល់ខ្លួននេះ ក៏អាចប្រើប្រាស់បាននៅក្នុងការបោះឆ្នោតសាជាថ្មីណាមួយ ដែលអាចធ្វើ ឡើង បន្ទាប់ពីមានការបដិសេធលទ្ធផលនៃការបោះឆ្នោត នៅការិយាល័យបោះឆ្នោតណា មួយនោះ ។

ខ. អ្នកសង្កេតការណ៍អន្តរជាតិ

- ១. អ្នកសង្កេតការណ៍អន្តរជាតិ អង្គការអន្តរជាតិណាមួយដែលចង់ចូលរួមសង្កេតមើលការបោះ ឆ្នោតនៅព្រះរាជាណាចក្រកម្ពុជា អាចទាក់ទងជាមួយស្ថានឯកអគ្គរាជទូតកម្ពុជា ដែលប្រចាំនៅ សាមីប្រទេស ។

២. គណៈកម្មាធិការជាតិរៀបចំការបោះឆ្នោត ត្រូវពិនិត្យ សម្រេច និងចេញប័ណ្ណសម្គាល់ខ្លួនឱ្យ អ្នកសង្កេតការណ៍អន្តរជាតិ ។ អ្នកសង្កេតការណ៍អន្តរជាតិត្រូវបានអនុញ្ញាតឱ្យសង្កេតការណ៍ នៅតាមការិយាល័យចុះឈ្មោះបោះឆ្នោត ការិយាល័យបោះឆ្នោត និងរាប់សន្លឹកឆ្នោតនៅទូទាំង ព្រះរាជាណាចក្រកម្ពុជា ។

VIII. សំណូមពរ

បន្ទាប់ពីដំណើរការបោះឆ្នោតបានចប់សព្វគ្រប់ហើយ សាមីអង្គការសង្កេតការណ៍ទាំងឡាយត្រូវផ្តល់ របាយការណ៍ជាលាយលក្ខណ៍អក្សរ ស្តីពីការសង្កេតឃើញ និងសេចក្តីសន្និដ្ឋានរបស់ខ្លួននៅក្នុងដំណើរការ នៃការបោះឆ្នោត ធ្វើជូនគណៈកម្មាធិការជាតិរៀបចំការបោះឆ្នោត ដើម្បីឱ្យគណៈកម្មាធិការជាតិរៀបចំការ បោះឆ្នោតមានមូលដ្ឋានគ្រឹះសម្រាប់ធ្វើការវាយតម្លៃជាចុងក្រោយ ។



ឧបសម្ព័ន្ធទី ១៤

ស្តីពី

គោលការណ៍សម្រាប់ប្រព័ន្ធផ្សព្វផ្សាយព័ត៌មាន

I- គោលបំណង

- ដើម្បីធានាឱ្យដំណើរការបោះឆ្នោតប្រព្រឹត្តទៅដោយសេរី ត្រឹមត្រូវ និងយុត្តិធម៌ ស្របតាម ច.ប.យ.ស និងស្របតាមគោលការណ៍លទ្ធិប្រជាធិបតេយ្យ ។
- ដើម្បីលើកកម្ពស់ការយល់ដឹងរបស់ប្រជាពលរដ្ឋ អំពីការបោះឆ្នោត តាមរយៈការអប់រំ និងកម្មវិធី ផ្សព្វផ្សាយ ។
- ដើម្បីអនុវត្តនូវ មាត្រា ១០ថ្មី មាត្រា ៨៣ថ្មី នៃ ច.ប.យ.ស ។
- ដើម្បីឱ្យប្រព័ន្ធផ្សព្វផ្សាយទាំងរដ្ឋ ទាំងឯកជន មានភាពអព្យាក្រឹតក្នុងការផ្សព្វផ្សាយព័ត៌មានពាក់ព័ន្ធ នឹងការបោះឆ្នោត ។

គណៈកម្មាធិការជាតិរៀបចំការបោះឆ្នោត កំណត់នូវគោលការណ៍មួយចំនួនសំរាប់ប្រព័ន្ធផ្សព្វផ្សាយ ទាំងរដ្ឋ ទាំងឯកជន ដូចខាងក្រោម ។

II- គោលការណ៍ទូទៅ

ដើម្បីឱ្យការបោះឆ្នោតជ្រើសរើសក្រុមប្រឹក្សាឃុំ សង្កាត់ ប្រព្រឹត្តទៅដោយសេរី ត្រឹមត្រូវ និង យុត្តិធម៌ និងដែលអាចទទួលយកបាននូវលទ្ធផលនៃការបោះឆ្នោត អ្នកយកព័ត៌មានជាតិ (រដ្ឋ និង ឯកជន) និងអន្តរជាតិ មានតួនាទីសំខាន់ក្នុងការប្រមូលព័ត៌មាន និងរាយការណ៍អំពីដំណើរការបោះឆ្នោត ទូទាំងប្រទេស ។

ដើម្បីឱ្យការបោះឆ្នោតជ្រើសរើសក្រុមប្រឹក្សាឃុំ សង្កាត់ មានលក្ខណៈប្រជាធិបតេយ្យ និង តម្លាភាព គណៈកម្មាធិការជាតិរៀបចំការបោះឆ្នោត ចេញគោលការណ៍សំរាប់គ្រប់ប្រព័ន្ធផ្សព្វផ្សាយព័ត៌មាន ដែលមានបំណងចូលរួមយកព័ត៌មាន ក្នុងដំណាក់កាលនីមួយៗនៃការបោះឆ្នោត ដូចខាងក្រោម ៖

- ១- ប្រព័ន្ធផ្សព្វផ្សាយព័ត៌មានត្រូវផ្តល់ព័ត៌មានឱ្យបានត្រឹមត្រូវ មិនលំអៀង និងដោយមានការថ្លឹងថ្លែង អោយមានតុល្យភាព ។
- ២- ប្រព័ន្ធផ្សព្វផ្សាយព័ត៌មានដែលផ្តល់ព័ត៌មានអំពីការបោះឆ្នោតត្រូវតែផ្ទៀងផ្ទាត់អំពី ប្រភពព័ត៌មាន ភាពសុក្រឹត និងភាពច្បាស់លាស់នៃហេតុការណ៍ និងព្រឹត្តិការណ៍ដែលខ្លួនត្រូវរាយការណ៍ ។

- ៣- ប្រព័ន្ធផ្សព្វផ្សាយព័ត៌មានត្រូវតែផ្តល់ព័ត៌មាន និងការអប់រំអំពីការបោះឆ្នោតដែលងាយយល់សំរាប់អ្នកបោះឆ្នោត ។
- ៤- ប្រព័ន្ធផ្សព្វផ្សាយព័ត៌មានត្រូវជៀសវាងការប្រើប្រាស់ភាសាព្យាបាល ឬវាយប្រហារ ដែលអាចបង្កភាពគ្មានសណ្តាប់ធ្នាប់ ឬអាចឱ្យមានអំពើហិង្សា និងត្រូវថ្លឹងថ្លែងជាមុន មុននឹងធ្វើការផ្សព្វផ្សាយ ។
- ៥- ម្ចាស់ប្រព័ន្ធផ្សព្វផ្សាយ និងអ្នកគ្រប់គ្រងត្រូវខិតខំប្រឹងប្រែងឱ្យអស់សមត្ថភាព ចូលរួមធ្វើឱ្យការបោះឆ្នោតមានលក្ខណៈសេរីនិងយុត្តិធម៌ តាមរយៈការផ្តល់ព័ត៌មានអំពីការបោះឆ្នោត និងចាត់ទុកព័ត៌មានអំពីការបោះឆ្នោតជាព័ត៌មានអាទិភាព ។
- ៦- អ្នកសារព័ត៌មានមិនត្រូវបោះបង់គោលជំហរ ឬក្រុមសីលធម៌របស់ខ្លួន ដោយសារតែអំណោយផលប្រយោជន៍ ឬចំណង់ចំណូលចិត្តពិសេសទេ ។
- ៧- ប្រព័ន្ធផ្សព្វផ្សាយព័ត៌មានត្រូវមានភារកិច្ច និងការទទួលខុសត្រូវក្នុងការស៊ើបអង្កេត និងរាយការណ៍នូវបញ្ហាដែលទាក់ទងដល់ការបោះឆ្នោតឱ្យបានត្រឹមត្រូវ ដើម្បីរក្សាស្ថេរភាពនយោបាយ និងសណ្តាប់ធ្នាប់សង្គម ។
- ៨- ប្រព័ន្ធផ្សព្វផ្សាយព័ត៌មាន ត្រូវស្វែងរក និងត្រូវផ្សព្វផ្សាយព័ត៌មានអំពីទស្សនៈ និងគំនិតផ្សេងៗគ្នារបស់អ្នកពាក់ព័ន្ធទាំងអស់នៅក្នុងដំណើរការបោះឆ្នោត ។
- ៩- ប្រព័ន្ធផ្សព្វផ្សាយព័ត៌មាន ក៏ដូចជាអ្នកពាក់ព័ន្ធទាំងអស់ ត្រូវគោរពច្បាប់បោះឆ្នោត បទបញ្ជានិងនីតិវិធីរបស់ គ.ជ.ប នៅក្នុងដំណើរការបោះឆ្នោត ។
- ១០- គ.ជ.ប លើកទឹកចិត្តប្រព័ន្ធផ្សព្វផ្សាយព័ត៌មានក្នុងលក្ខណៈជាដៃគូជាមួយ គ.ជ.ប និងសង្គមស៊ីវិលដើម្បីធ្វើការផ្តល់ព័ត៌មាន និងអប់រំអ្នកបោះឆ្នោតអំពីការបោះឆ្នោត ។
- ១១- ប្រព័ន្ធផ្សព្វផ្សាយព័ត៌មានត្រូវតែជៀសវាងការផ្តល់ព័ត៌មានដែលពាក់ព័ន្ធនឹងការរើសអើងដល់ស្ត្រីភេទ និងជនពិការ ។
- ១២- ប្រព័ន្ធផ្សព្វផ្សាយព័ត៌មានត្រូវផ្សព្វផ្សាយព័ត៌មាន អំពីសារៈសំខាន់នៃការចូលរួម របស់ស្ត្រី និងជនពិការក្នុងជីវភាពសង្គម និងនយោបាយដើម្បីបង្កើនការយល់ដឹងជាសាធារណៈ ។
- ១៣- ក្នុងពេលយុទ្ធនាការយោសនាបោះឆ្នោត ប្រព័ន្ធផ្សព្វផ្សាយព័ត៌មានរបស់រដ្ឋ និងឯកជន ត្រូវតែធ្វើការបែងចែកឱ្យបានច្បាស់ ក្នុងការផ្សព្វផ្សាយព័ត៌មាន អំពីសកម្មភាពជាផ្លូវការរបស់តំណាងរាជរដ្ឋាភិបាល និងសកម្មភាពយោសនាបោះឆ្នោតដែលធ្វើឡើងក្នុងនាម គណបក្សនយោបាយបេក្ខជន ឬអ្នកគាំទ្រណាមួយ ។

- ១៤- អ្នកយកព័ត៌មាន អ្នករាយការណ៍ និងអ្នកធ្វើអត្ថាធិប្បាយ ត្រូវជៀសវាងសំដែងចេញនូវនិន្នាការ
នយោបាយ ការមាក់ងាយ ឬការប្រមាថតាមរយៈការលើកដាក់សំលេង ឬតវិយាបថជាក់ស្តែង
ផ្សេងទៀត ។
- ១៥- ការផ្សព្វផ្សាយដែលមានលក្ខណៈបរិហារកេរ្តិ៍ គណបក្សនយោបាយ បេក្ខជន ឬអ្នកគាំទ្រ
ណាមួយ គណបក្សនយោបាយ បេក្ខជន ឬអ្នកគាំទ្រណាមួយនោះ មានសិទ្ធិប្តឹងពីបទបរិហារកេរ្តិ៍
ឬការប្រមាថមើលងាយ ឬ/និងសុំឱ្យអ្នកផ្សព្វផ្សាយ ឬជនដែលបានបរិហារកេរ្តិ៍នោះ
ធ្វើការកែតម្រូវ ឬបញ្ឈប់ការផ្សព្វផ្សាយនូវព័ត៌មានទាំងនោះ ។ ក្នុងករណីនេះ អ្នកផ្សព្វផ្សាយ
ឬជនដែលបានបរិហារកេរ្តិ៍ ត្រូវធ្វើការឆ្លើយតបទៅនឹង គណបក្សនយោបាយ បេក្ខជន
ឬអ្នកគាំទ្រណាមួយនោះ ឬក៏ធ្វើការកែតម្រូវលើការផ្សព្វផ្សាយព័ត៌មានឱ្យបានឆាប់បំផុតតាមដែល
អាចធ្វើបាន ។ ការផ្សព្វផ្សាយព័ត៌មានឡើងវិញ អំពីខ្លឹមសារ កែតម្រូវត្រូវផ្សព្វផ្សាយក្នុងរយៈពេល
ប្រហែលគ្នានឹងរយៈពេលដែលបានផ្សព្វផ្សាយបរិហារកេរ្តិ៍ ។
- ១៦- ប្រព័ន្ធផ្សព្វផ្សាយព័ត៌មានរបស់រដ្ឋត្រូវបង្ហាញនូវកំរិតគុណភាពខ្ពស់ នៃវិជ្ជាជីវៈសារព័ត៌មាន និង
ត្រូវផ្តល់ព័ត៌មាន និងហេតុការណ៍ថ្មីៗ ឱ្យបានសមរម្យ ពិតប្រាកដ និងឥតលំអៀង ដើម្បី
ធានានូវយុត្តិធម៌ និងតុល្យភាពព័ត៌មានសំរាប់គណបក្សនយោបាយដែលចូលរួមក្នុងការបោះឆ្នោត
ទាំងអស់ ។



ឧបសម្ព័ន្ធទី ១៥
ស្តីពី
ក្រមសីលធម៌សម្រាប់មន្ត្រីបោះឆ្នោត

I. គោលបំណង និងការប្រតិបត្តិតាមក្រមសីលធម៌

ក. គោលបំណងនៃក្រមសីលធម៌

គោលបំណងនៃក្រមសីលធម៌សម្រាប់មន្ត្រីបោះឆ្នោត គឺដើម្បីផ្តល់លទ្ធភាពឱ្យគណៈកម្មាធិការជាតិ រៀបចំការបោះឆ្នោត (គ.ជ.ប) និងមន្ត្រីបោះឆ្នោតទាំងអស់សម្រេចបាននូវ ៖

- ការបោះឆ្នោតដែលធ្វើឡើងទៅតាមច្បាប់ស្តីពីការបោះឆ្នោតជ្រើសរើសក្រុមប្រឹក្សាឃុំ សង្កាត់ និងច្បាប់ស្តីពីវិសោធនកម្មនៃច្បាប់នេះ ។
- ការបោះឆ្នោតដែលមានលក្ខណៈសេរី ត្រឹមត្រូវ និងយុត្តិធម៌ដែលទទួលយកបានដោយប្រជាពលរដ្ឋកម្ពុជា ដោយគណបក្សនយោបាយចូលរួមបោះឆ្នោត និងដោយសហគមន៍អន្តរជាតិ
- ការបោះឆ្នោតដែលប្រព្រឹត្តទៅដោយគ្មានការគំរាមកំហែង គ្មានអំពើហិង្សា គ្មានការបង្ខិតបង្ខំ គ្មានការបំភិតបំភ័យ ឬការផ្តាច់ផ្តាស ។

ខ. ការប្រតិបត្តិតាមក្រមសីលធម៌

សមាជិកគ្រប់រូបរបស់គណៈកម្មការរៀបចំការបោះឆ្នោតគ្រប់លំដាប់ថ្នាក់ និងមន្ត្រីដែលត្រូវបានធ្វើប្រតិភូកម្មអំណាចឱ្យដោយ គ.ជ.ប គឺជាមន្ត្រីបោះឆ្នោត ។ មន្ត្រីបោះឆ្នោតទាំងអស់ត្រូវប្រតិបត្តិតាមក្រមសីលធម៌នេះ នៅពេលដែលមន្ត្រីបុគ្គលិកទាំងនោះកំពុងស្ថិតនៅទីកន្លែងបំពេញការងាររបស់ខ្លួន ឬកំពុងបំពេញភារកិច្ចរបស់ខ្លួន ។

គ. ការអនុវត្តរបស់មន្ត្រីបោះឆ្នោត

១. ការអនុវត្តច្បាប់បោះឆ្នោត បទបញ្ជាផ្ទៃក្នុង បទបញ្ជា និងនីតិវិធីរបស់ គ.ជ.ប

មន្ត្រីបោះឆ្នោតគ្រប់រូបត្រូវប្តេជ្ញាចិត្តប្រតិបត្តិតាម និងគាំទ្រច្បាប់បោះឆ្នោត បទបញ្ជាផ្ទៃក្នុង បទបញ្ជា និងនីតិវិធីរបស់ គ.ជ.ប ។

២. លក្ខខណ្ឌការងារ

មន្ត្រីបោះឆ្នោតគ្រប់រូបត្រូវប្តេជ្ញាចិត្តប្រតិបត្តិតាមអាណត្តិ និងលក្ខខណ្ឌការងាររបស់ខ្លួន ។ លក្ខខណ្ឌការងារនេះរាប់បញ្ចូលទាំងក្រមសីលធម៌នេះផងដែរ ។

៣. ការអនុវត្តក្រមសីលធម៌

មន្ត្រីបោះឆ្នោតគ្រប់រូបត្រូវប្តេជ្ញាចិត្តប្រតិបត្តិតាម គាំទ្រ និងអនុវត្តក្រមសីលធម៌ ។

៤. ការគាំទ្រ និងការផ្សព្វផ្សាយ

មន្ត្រីបោះឆ្នោតគ្រប់រូបត្រូវប្តេជ្ញាចិត្តផ្តល់ការគាំទ្រ និងការផ្សព្វផ្សាយឱ្យបានទូលំទូលាយនូវច្បាប់បោះឆ្នោត បទបញ្ជា និងនីតិវិធីរបស់ គ.ជ.ប និងក្រមសីលធម៌នេះ ។

II. ការប្រព្រឹត្តទៅ

១. ការផ្តន្ទាទោសចំពោះអំពើហិង្សា ការបង្ខិតបង្ខំ និងការបំភិតបំភ័យ

មន្ត្រីបោះឆ្នោតគ្រប់រូបត្រូវប្តេជ្ញាចិត្តគ្រប់ពេលវេលាទាំងអស់ ដើម្បីអនុវត្តទៅតាមសិទ្ធិអំណាចរបស់ខ្លួន ក្នុងការផ្តន្ទាទោស និងរារាំងចំពោះអំពើហិង្សា ការបង្ខិតបង្ខំ និងការបំភិតបំភ័យណាមួយទាក់ទង ដល់ការបោះឆ្នោត ។

២. ភាពមិនលំអៀងរវាងគណបក្សនយោបាយ

- ២.១ មន្ត្រីបោះឆ្នោតម្នាក់ៗមិនត្រូវលំអៀងជាដាច់ខាត និងមិនត្រូវធ្វើសកម្មភាពសំដែងតិរិយាបថ ឬផ្លែសុន្ទរកថា ឬផ្លែការណ៍អ្វីមួយដែលបង្ហាញឱ្យឃើញនូវភាពលំអៀង ឬការចូលចិត្ត ទៅលើគណបក្សនយោបាយ បេក្ខជន ភ្នាក់ងារនៃគណបក្សនយោបាយណាមួយក្នុងការអនុវត្ត ភារកិច្ចរបស់ខ្លួន ។
- ២.២ មន្ត្រីបោះឆ្នោតម្នាក់ៗមិនត្រូវធ្វើអ្វីមួយដែលជះឥទ្ធិពលទៅលើអ្នកបោះឆ្នោត អាចធ្វើឱ្យមាន ការបោះឆ្នោតគាំទ្រ ឬប្រឆាំងនឹងបេក្ខជន ឬគណបក្សនយោបាយណាមួយ ។
- ២.៣ មន្ត្រីបោះឆ្នោតម្នាក់ៗមិនត្រូវពាក់ ឬបង្ហាញនូវផ្នែកសញ្ញាណមួយ និមិត្តសញ្ញា ឬពាក្យស្លោក ជាប់នឹងសម្លៀកបំពាក់ដែលមានការពាក់ព័ន្ធនឹងបេក្ខជន ឬគណបក្សនយោបាយណាមួយ ឡើយ ។

៣. បរិយាកាសការងារ

- ៣.១ ក្នុងការអនុវត្តភារកិច្ចរបស់ខ្លួន មន្ត្រីបោះឆ្នោតម្នាក់ៗត្រូវបង្ក និងរក្សាភាពមិនលំអៀង ភាពបោះឆ្នោតជាសម្ងាត់ និងសេចក្តីថ្លៃថ្នូរ ។
- ៣.២ មន្ត្រីបោះឆ្នោតគ្រប់រូបត្រូវត្រៀមលក្ខណៈចាត់វិធានការសមស្រប ទៅតាមព្រឹត្តិការណ៍ពិសេស ឬថែដន្យដែលកើតមានឡើងក្នុងដំណើរការរៀបចំការបោះឆ្នោត ។
មន្ត្រីបោះឆ្នោតត្រូវ ៖
 - អនុវត្តភារកិច្ចរបស់ខ្លួនក្នុងកាលៈទេសៈលំបាក
 - អនុវត្តកិច្ចការថ្មី ឬកិច្ចការបន្ថែមទៀតដែលសមស្របតាមសមត្ថភាពរបស់ខ្លួន ប៉ុន្តែកិច្ចការ នោះស្ថិតនៅក្រៅពីទឹកនៃដៃដែលខ្លួនកំពុងបំពេញការងារ ។
- ៣.៣ ក្នុងករណីមានការជ្រៀតជ្រែក ឬការរំខាន មន្ត្រីបោះឆ្នោតត្រូវ ៖
 - បន្តអនុវត្តភារកិច្ចរបស់ខ្លួនដោយប្រុងប្រយ័ត្ន និងខ្ជាប់ខ្ជួន
 - រក្សាសុវត្ថិភាពចំពោះសម្ភារៈបរិក្ខារបោះឆ្នោតទាំងអស់ដែលខ្លួនទទួលខុសត្រូវ ។ សម្ភារៈ បោះឆ្នោតរាប់បញ្ចូលទាំងទម្រង់បែបបទផ្សេងៗ លិខិតបញ្ជាក់ សន្លឹកឆ្នោត សេចក្តីជូនដំណឹង សោយ្យ និងស្រោមសំបុត្រ ឬប្រដាប់ដាក់សម្ភារៈបោះឆ្នោត
 - ធ្វើសកម្មភាពជាបន្ទាន់ទៅតាមសេចក្តីណែនាំផ្សេងៗពីមន្ត្រីថ្នាក់លើរបស់ខ្លួន ។

៤. ជំនួយពិសេស

មន្ត្រីបោះឆ្នោតគ្រប់រូបត្រូវផ្តល់ជំនួយពិសេសក្នុងសមត្ថកិច្ចរបស់ខ្លួនតាមសំណូមពរដល់បុគ្គលដែល ៖

- មិនចេះអក្សរ (ក្នុងពេលចុះឈ្មោះបោះឆ្នោត) ឬពិការ
- មិនដឹងថាខ្លួនត្រូវធ្វើអ្វី ឬមិនប្រាកដអំពីអ្វីដែលខ្លួនត្រូវធ្វើ ដើម្បីចុះឈ្មោះបោះឆ្នោត ឬមិនដឹងពីរបៀបដាក់ពាក្យប្តឹងតវ៉ា ឬប្តឹងជំទាស់
- មិនមានឯកសារតាមលក្ខខណ្ឌតម្រូវឱ្យ ឬឈ្មោះរបស់គាត់បានបាត់ចេញពីបញ្ជីបោះឆ្នោត ឬសិទ្ធិចុះឈ្មោះ ឬសិទ្ធិបោះឆ្នោតរបស់គាត់ត្រូវបានបដិសេធ ។

៥. ការបំភិតបំភ័យ ការធ្វើឱ្យខូចខាត និងការរាំងស្ទះ

៥.១ មន្ត្រីបោះឆ្នោតម្នាក់ៗ ត្រូវជៀសវាងសកម្មភាពពាក់ព័ន្ធនឹង ៖

- ការគំរាមកំហែង
- អំពើហិង្សា ការបង្ខិតបង្ខំ ឬការបំភិតបំភ័យដល់បុគ្គលណាម្នាក់ ឬប្រឆាំងទៅនឹងបុគ្គលណាម្នាក់
- ការធ្វើឱ្យខូចខាតដល់បរិវេណការិយាល័យបោះឆ្នោតណាមួយ
- ការធ្វើឱ្យខូចខាត ឬបំផ្លិចបំផ្លាញ ឬលាក់ទុកសម្ភារៈបរិក្ខារ ឬទ្រព្យសម្បត្តិបោះឆ្នោតណាមួយ
- ការបង្កាក់ ឬរារាំងអ្នកមានសិទ្ធិណាម្នាក់មិនឱ្យទៅការិយាល័យចុះឈ្មោះ ការិយាល័យបោះឆ្នោត និងរាប់សន្លឹកឆ្នោត ។

៥.២ មន្ត្រីបោះឆ្នោតម្នាក់ៗត្រូវមានវិធានការទប់ស្កាត់ និងដោះស្រាយឱ្យបានសមស្របតាមសមត្ថកិច្ចរបស់ខ្លួនទៅនឹងការបំភិតបំភ័យ ការធ្វើឱ្យខូចខាត និងការរាំងស្ទះ ដូចខាងលើ ។

៦. ការជក់បារី និងការបង្ហាញភ្លើង

មន្ត្រីបោះឆ្នោតម្នាក់ៗ មិនត្រូវ ៖

- ជក់បារីនៅក្នុងការិយាល័យចុះឈ្មោះ ការិយាល័យបោះឆ្នោត និងរាប់សន្លឹកឆ្នោតឡើយ ។
- គូសលើគូស កេះដៃកេះ ឬឧបករណ៍ដែលអាចធ្វើឱ្យឆេះណាមួយនៅក្នុងការិយាល័យចុះឈ្មោះ ការិយាល័យបោះឆ្នោត និងរាប់សន្លឹកឆ្នោត ដោយគ្មានភារកិច្ចបញ្ជាក់ឱ្យធ្វើ ។

៧. ការលួចចុក

មន្ត្រីបោះឆ្នោតម្នាក់ៗមិនត្រូវបរិភោគនៅក្នុងការិយាល័យចុះឈ្មោះ ការិយាល័យបោះឆ្នោត និងរាប់សន្លឹកឆ្នោតឡើយ លើកលែងតែមានការបញ្ជាក់អនុញ្ញាតពីមន្ត្រីថ្នាក់លើរបស់ខ្លួន ។

៨. គ្រឿងស្រវឹង និងគ្រឿងញៀន

មន្ត្រីបោះឆ្នោតម្នាក់ៗ មិនត្រូវមានរោសជួរដែលមានផ្ទុកជាតិស្រវឹង ឬប្រើប្រាស់គ្រឿងស្រវឹង ឬគ្រឿងញៀនណាមួយនៅក្នុងការិយាល័យចុះឈ្មោះ ការិយាល័យបោះឆ្នោត និងរាប់សន្លឹកឆ្នោតណាមួយ ឬនៅក្នុងបរិវេណខាងក្នុងនៃការិយាល័យទាំងនេះឡើយ ។

៩. ល្បែង

មន្ត្រីបោះឆ្នោតគ្រប់រូបមិនត្រូវលេងល្បែងស៊ីសង ឬល្បែងកំសាន្តនៅក្នុងកន្លែង និងក្នុងពេលម៉ោងធ្វើការឡើយ ។

III. លក្ខខណ្ឌចាំបាច់សម្រាប់ការិយាល័យចុះឈ្មោះ ការិយាល័យបោះឆ្នោត និងរាប់សន្លឹកឆ្នោត

ក. លក្ខខណ្ឌចាំបាច់សម្រាប់ការិយាល័យចុះឈ្មោះបោះឆ្នោត ៖

១. ភារកិច្ចទូទៅ

មន្ត្រីបោះឆ្នោតគ្រប់រូបដែលទទួលខុសត្រូវលើផ្នែកណាមួយនៃការងារចុះឈ្មោះបោះឆ្នោតនៅការិយាល័យចុះឈ្មោះបោះឆ្នោត ត្រូវអនុវត្តភារកិច្ចជាក់លាក់របស់ខ្លួនដើម្បីធានាបានថា ប្រជាពលរដ្ឋគ្រប់រូបអាចអនុវត្តសិទ្ធិរបស់ខ្លួនដោយសេចក្តីថ្លៃថ្នូរ ងាយស្រួល និងតាមពេលវេលា សមស្របក្នុងការសុំចុះឈ្មោះបោះឆ្នោត ។

២. ជំនួយសម្រាប់ប្រជាពលរដ្ឋដែលមានពិការភាព ឬមិនចេះអក្សរ

២.១ ប្រជាពលរដ្ឋដែលងងឹតភ្នែក មិនមាំមួន មានពិការភាពណាមួយ ឬមិនចេះអក្សរ មានសិទ្ធិក្នុងការជ្រើសរើសយកមធ្យោបាយ ឬកម្រិតណាមួយដែលខ្លួនត្រូវការជាជំនួយក្នុងការចុះឈ្មោះបោះឆ្នោត ។

២.២ មន្ត្រីបោះឆ្នោតដែលត្រូវបានចាត់ឱ្យជួយអ្នកចុះឈ្មោះដែលងងឹតភ្នែក មិនមាំមួន មានពិការភាព ឬមិនចេះអក្សរនោះ ត្រូវធ្វើទៅតាមកម្រិតដែលបានស្នើសុំដោយអ្នកពិការ ឬអ្នកមិនចេះអក្សររូបនោះតែប៉ុណ្ណោះ ។

ខ. លក្ខខណ្ឌចាំបាច់ទូទៅសម្រាប់ការិយាល័យបោះឆ្នោត និងរាប់សន្លឹកឆ្នោត

១. ការិយាល័យបោះឆ្នោត

មន្ត្រីបោះឆ្នោតគ្រប់រូបដែលទទួលខុសត្រូវលើផ្នែកណាមួយនៃការងារបោះឆ្នោត នៅការិយាល័យបោះឆ្នោតណាមួយត្រូវអនុវត្តភារកិច្ចជាក់លាក់របស់ខ្លួន ដើម្បីធានាថាអ្នកដែលបានចុះឈ្មោះបោះឆ្នោតទាំងអស់អាចអនុវត្តសិទ្ធិរបស់ខ្លួនក្នុងការបោះឆ្នោតដោយសម្ងាត់ ដោយសេចក្តីថ្លៃថ្នូរ ងាយស្រួល និងតាមពេលវេលាសមស្រប និងធានាថាសម្ភារៈបរិក្ខារបោះឆ្នោតទាំងអស់ ត្រូវតែមានសុវត្ថិភាព ត្រឹមត្រូវ និងគ្រប់ចំនួន ។

២. ការិយាល័យរាប់សន្លឹកឆ្នោត

មន្ត្រីបោះឆ្នោតគ្រប់រូបដែលទទួលខុសត្រូវលើផ្នែកណាមួយនៃការិយាល័យរាប់សន្លឹកឆ្នោតត្រូវអនុវត្ត ភារកិច្ចជាក់លាក់របស់ខ្លួន ដើម្បីធានាថាសន្លឹកឆ្នោតទាំងអស់ត្រូវតែមានសុវត្ថិភាព ត្រឹមត្រូវ និង គ្រប់ចំនួន ។

៣. ការប៉ះពាល់សម្ភារៈបោះឆ្នោត

៣.១ មន្ត្រីបោះឆ្នោតដែលកំពុងបំពេញការងារនៅក្នុងការិយាល័យបោះឆ្នោត និងរាប់សន្លឹកឆ្នោត មិនត្រូវ ប៉ះពាល់សៀវភៅសន្លឹកឆ្នោត សន្លឹកឆ្នោត បញ្ជីបោះឆ្នោត សោយ៉ូ ត្រាសម្ងាត់ ត្រាផ្លូវការ ទម្រង់បែបបទ ឬសម្ភារៈបោះឆ្នោតផ្សេងទៀត ប្រសិនបើមិនមានការអនុញ្ញាតឱ្យធ្វើ ទោះបីជាភារកិច្ចរបស់ខ្លួនក៏ដោយ ។

៣.២ ប្រសិនបើមិនមានការអនុញ្ញាតឱ្យធ្វើ មន្ត្រីបោះឆ្នោតនៅការិយាល័យបោះឆ្នោត និងរាប់សន្លឹក ឆ្នោតមិនត្រូវ ៖

- ស្រាយចំណង ឬបើកសោយ៉ូ សៀវភៅសន្លឹកឆ្នោត ហិបឆ្នោត កញ្ចប់ ឬស្រោមសំបុត្រ ដែលមានផ្ទុកសម្ភារៈបោះឆ្នោត ។
- យកចេញនូវសៀវភៅសន្លឹកឆ្នោត ហិបឆ្នោត កញ្ចប់ ឬស្រោមសំបុត្រដែលមានផ្ទុក សម្ភារៈបោះឆ្នោតនៅខាងក្នុង ។
- យកសម្ភារៈបោះឆ្នោតណាមួយចេញពីការិយាល័យបោះឆ្នោត និងរាប់សន្លឹកឆ្នោត ឬជួយ ឱ្យអ្នកណាម្នាក់ផ្សេងទៀតឱ្យធ្វើដូច្នោះ ។
- គូសសំគាល់ ឬសរសេរលើសម្ភារៈបោះឆ្នោតណាមួយ ឬលុបគំនូស ឬលុបសំណេរណាមួយ ចេញពីសម្ភារៈបោះឆ្នោតណាមួយ ។

៤. សន្លឹកឆ្នោត និង ហិបឆ្នោត

ប្រសិនបើមន្ត្រីបោះឆ្នោតនៅក្នុងការិយាល័យបោះឆ្នោត និងរាប់សន្លឹកឆ្នោតណាមួយមិនមានការបញ្ជាក់ អនុញ្ញាតឱ្យធ្វើ មន្ត្រីបោះឆ្នោតរូបនោះមិនត្រូវ ៖

- ផ្តល់សន្លឹកឆ្នោតទៅជនណាម្នាក់
- បោះត្រាសម្ងាត់ជាផ្លូវការនៅលើសន្លឹកឆ្នោតណាមួយ
- ផ្លាស់ប្តូរ ឬបំផ្លាញត្រាសម្ងាត់ជាផ្លូវការនៅលើសន្លឹកឆ្នោត
- ផ្លាស់ប្តូរ ឬបំផ្លាញសន្លឹកឆ្នោត
- គូសនៅលើសន្លឹកឆ្នោត
- ចាប់យក ឬប៉ះពាល់ហិបឆ្នោត
- ដាក់សន្លឹកឆ្នោត ឬរបស់ផ្សេងទៅក្នុងហិបឆ្នោត
- យកសន្លឹកឆ្នោតចេញពីហិបឆ្នោតឡើយ ។

គ. លក្ខខណ្ឌចាំបាច់ពិសេសសម្រាប់ការិយាល័យបោះឆ្នោត

១. ការិយាល័យបោះឆ្នោត

- ១.១ មន្ត្រីបោះឆ្នោតដែលកំពុងបំពេញការងារនៅក្នុងការិយាល័យបោះឆ្នោត មិនត្រូវព្យាយាម ៖
 - ចង់ដឹងពីបំណងដែលអ្នកបោះឆ្នោតចង់បោះឆ្នោត ឬបានបោះឆ្នោត
 - ធ្វើឱ្យអ្នកបោះឆ្នោតបង្ហាញ ឬប្រាប់ឱ្យដឹងអំពីរបៀបដែលអ្នកបោះឆ្នោតបានបោះឆ្នោត
 - គូសសញ្ញាសំគាល់ណាមួយនៅលើសន្លឹកឆ្នោតដែលអាចធ្វើឱ្យគេស្គាល់ដល់អត្តសញ្ញាណនៃអ្នកបោះឆ្នោត
 - ប្រើឥទ្ធិពលទៅលើ ឬជួយអ្នកណាម្នាក់ដើម្បីបានបោះឆ្នោតដោយដឹងថាអ្នកនោះមិនមានសិទ្ធិបោះឆ្នោត
 - ដើរទៅជិតធ្វើជាសញ្ញា ឬនិយាយទៅកាន់អ្នកបោះឆ្នោតណាម្នាក់ដោយគ្មានភារកិច្ចអនុញ្ញាត ចាប់ពីពេលដែលអ្នកបោះឆ្នោតដើរចូលទៅក្នុងបរិវេណខាងក្នុង និងក្នុងការិយាល័យបោះឆ្នោត រហូតដល់អ្នកបោះឆ្នោតចាកចេញពីបរិវេណខាងក្នុងការិយាល័យបោះឆ្នោត
 - ដើរចូលទៅក្នុងបន្ទប់គូសសន្លឹកឆ្នោតដោយគ្មានភារកិច្ច ។
- ១.២ មន្ត្រីបោះឆ្នោតត្រូវរាយការណ៍ជាបន្ទាន់ទៅមន្ត្រីបោះឆ្នោតដែលមានសមត្ថកិច្ច នូវសកម្មភាពរបស់បុគ្គលណាម្នាក់ទាក់ទងដល់ការសុំឱ្យបង្ហាញ ឬការចង់ដឹងអំពីរបៀបដែលអ្នកបោះឆ្នោតណាម្នាក់បានបោះឆ្នោត ។

២. ជំនួយសម្រាប់អ្នកបោះឆ្នោតដែលពិការដែលមិនអាចបោះឆ្នោតដោយខ្លួនឯងបាន

- ២.១ អ្នកបោះឆ្នោតដែលពិការមិនអាចបោះឆ្នោតដោយខ្លួនឯងបាន មានសិទ្ធិក្នុងការជ្រើសរើសយកមធ្យោបាយកំរិតណាមួយដែលខ្លួនត្រូវការជំនួយក្នុងការបោះឆ្នោត ។
- ២.២ មន្ត្រីបោះឆ្នោតត្រូវធ្វើទៅតាមកំរិតដែលបានស្នើសុំដោយអ្នកបោះឆ្នោតរូបនោះតែប៉ុណ្ណោះ និងទៅតាមការកំណត់នៃបទបញ្ជា និងនីតិវិធី របស់ គ.ជ.ប ។ កិច្ចការនេះតម្រូវឱ្យមន្ត្រីបោះឆ្នោតដែលត្រូវបានតែងតាំងនោះសួរទៅអ្នកបោះឆ្នោតអំពីគណបក្សនយោបាយណាមួយដែលគាត់ចង់បោះឆ្នោតឱ្យ និងត្រូវគូសលើសន្លឹកឆ្នោតក្នុងនាមអ្នកបោះឆ្នោតរូបនោះ ។ មន្ត្រីបោះឆ្នោតដែលត្រូវបានចាត់ឱ្យជួយអ្នកពិការត្រូវរក្សាការសម្ងាត់នៃការបោះឆ្នោតនេះ ។

ឃ. លក្ខខណ្ឌចាំបាច់ពិសេសសម្រាប់ការិយាល័យរបស់សន្លឹកឆ្នោត

មន្ត្រីបោះឆ្នោតម្នាក់ៗនៅក្នុងការិយាល័យរបស់សន្លឹកឆ្នោតដែលគ្មានភារកិច្ចអនុញ្ញាតឱ្យធ្វើ មិនត្រូវព្យាយាមលាតត្រដាង ៖

- សន្លឹកឆ្នោតណាមួយដែលអ្នកបោះឆ្នោតបានបោះឱ្យគណបក្សនយោបាយណាមួយ
- លទ្ធផលនៃការត្រួតពិនិត្យ និងការគណនាណាមួយធ្វើឡើងដោយមន្ត្រីបោះឆ្នោត
- ចំនួនសន្លឹកឆ្នោតមិនបានការដែលកំពុងមានវិវាទ
- ចំនួនសម្លេងឆ្នោតដែលអ្នកបោះឆ្នោតបានបោះឱ្យគណបក្សនយោបាយណាមួយ ។

IV. ទំនាក់ទំនងជាមួយគណបក្សនយោបាយ ភ្នាក់ងារនៃគណបក្សនយោបាយ និងអ្នកសង្កេតការណ៍

១. ទំនាក់ទំនង

- ១.១ មន្ត្រីបោះឆ្នោតម្នាក់ៗត្រូវរាក់ទាក់ មិនលំអៀង និងត្រូវមានទំនាក់ទំនងជិតស្និទ្ធជាមួយបេក្ខជន ភ្នាក់ងារនៃគណបក្សនយោបាយ និងអ្នកសង្កេតការណ៍ទាំងអស់ និងគ្រប់ពេលវេលាទាំងអស់ ។
- ១.២ មន្ត្រីបោះឆ្នោតគ្រប់រូបត្រូវទទួលស្គាល់តួនាទីត្រឹមត្រូវតាមច្បាប់របស់ភ្នាក់ងារនៃគណបក្សនយោបាយ និងអ្នកសង្កេតការណ៍ដែល ៖
 - មានវត្តមាននៅក្នុងការិយាល័យចុះឈ្មោះបោះឆ្នោត ការិយាល័យបោះឆ្នោត និងរាប់សន្លឹកឆ្នោត និងនៅក្នុងបរិវេណខាងក្នុងនៃការិយាល័យទាំងនេះ ដើម្បីសង្កេតការណ៍មើលដំណើរការបោះឆ្នោត
 - ធ្វើការតវ៉ា ឬជំទាស់ ឬធ្វើពាក្យបណ្តឹងតវ៉ា ឬបណ្តឹងជំទាស់អំពីភាពមិនប្រក្រតីនៃការអនុវត្តបទបញ្ជា និងនីតិវិធី ទៅមន្ត្រីបោះឆ្នោតដែលមានសមត្ថកិច្ច (សម្រាប់ភ្នាក់ងារនៃគណបក្សនយោបាយតែប៉ុណ្ណោះ) ។
- ១.៣ មន្ត្រីបោះឆ្នោតដែលមានភារកិច្ចទទួលដោះស្រាយពាក្យបណ្តឹងតវ៉ា ឬបណ្តឹងជំទាស់ត្រូវទទួលយកគ្រប់ពាក្យបណ្តឹង ទោះជាពាក្យបណ្តឹងនោះហួសអាជ្ញាយុកាល ឬមិនមានលក្ខណៈគ្រប់គ្រាន់ក៏ដោយ ។ ក្នុងករណីទាំង២ចុងក្រោយនេះ មន្ត្រីនោះត្រូវចារបដិសេធលើពាក្យបណ្តឹងដោយបញ្ជាក់មូលហេតុសមស្រប ។

២. ភាពគ្មានសិទ្ធិអំណាច

មន្ត្រីបោះឆ្នោតគ្រប់រូបត្រូវដឹងថា ៖

- គណបក្សនយោបាយ បេក្ខជន ភ្នាក់ងារនៃគណបក្សនយោបាយ ឬអ្នកសង្កេតការណ៍មិនមានសិទ្ធិធ្វើសេចក្តីណែនាំណាមួយដល់មន្ត្រីបោះឆ្នោតណាម្នាក់ឡើយ ។
- មិនត្រូវប្រតិបត្តិតាមសេចក្តីណែនាំណាមួយរបស់គណបក្សនយោបាយ បេក្ខជន ភ្នាក់ងារនៃគណបក្សនយោបាយ ឬអ្នកសង្កេតការណ៍ណាម្នាក់ឡើយ ។

៣. ការជូនរង្វាន់ និងការសន្យា

- ៣.១ មន្ត្រីបោះឆ្នោតម្នាក់ៗ មិនត្រូវទទួលយកទោះដោយផ្ទាល់ ឬដោយប្រយោលក្តីនូវចំនួនទឹកប្រាក់រង្វាន់ ឬការសន្យាណាមួយពីគណបក្សនយោបាយ បេក្ខជន ភ្នាក់ងារនៃគណបក្សនយោបាយ ឬអ្នកសង្កេតការណ៍ណាម្នាក់ឡើយ ។
- ៣.២ រង្វាន់មានរាប់បញ្ចូលទាំងស្បៀងអាហារ ឬភេសជ្ជៈ ឬសេវាកម្មផ្ទាល់ខ្លួនផ្សេងទៀតដែលផ្គត់ផ្គង់ដល់មន្ត្រីបោះឆ្នោតណាម្នាក់ដោយគណបក្សនយោបាយណាមួយ បេក្ខជន ភ្នាក់ងារនៃគណបក្សនយោបាយ ឬអ្នកសង្កេតការណ៍ណាម្នាក់នៅការិយាល័យចុះឈ្មោះបោះឆ្នោត ការិយាល័យបោះឆ្នោត និងរាប់សន្លឹកឆ្នោត ដោយគ្មានការយល់ព្រមដោយចំហពីភ្នាក់ងារនៃគណបក្សនយោបាយទាំងអស់ដែលមានវត្តមាននៅក្នុងការិយាល័យនោះ ។

៤. សកម្មភាពដែលត្រូវហាមឃាត់

មន្ត្រីបោះឆ្នោតម្នាក់ៗ នៅក្នុងអំឡុងពេលបោះឆ្នោត មិនត្រូវ ៖

- មានឈ្មោះជាបេក្ខជននៅក្នុងបញ្ជីបេក្ខជនឈរឈ្មោះបោះឆ្នោតរបស់គណបក្សនយោបាយ
- ធ្វើការងារឱ្យ ឬទទួលថ្លៃឈ្នួលពីគណបក្សនយោបាយ ឬបេក្ខជនណាម្នាក់
- ជាអ្នកកាន់មុខតំណែងណាមួយ នៅក្នុងការិយាល័យគណបក្សនយោបាយ ។

V. ការបណ្តុះបណ្តាល

មន្ត្រីបោះឆ្នោតម្នាក់ៗត្រូវចូលរួមរៀនសូត្រគ្រប់វគ្គបណ្តុះបណ្តាល ឬសិក្ខាសាលាទាំងអស់ដែលខ្លួនត្រូវទទួល ។

VI. ទោសប្បញ្ញត្តិ

មន្ត្រីបោះឆ្នោតគ្រប់រូបដែលអនុវត្តផ្ទុយពីច្បាប់បោះឆ្នោត បទបញ្ជា និងនីតិវិធី និងក្រមសីលធម៌នេះនឹងត្រូវទទួលទណ្ឌកម្មដូចមានចែងក្នុងជំពូកទី ១៦ នៃច្បាប់ស្តីពីការបោះឆ្នោតជ្រើសរើសក្រុមប្រឹក្សាឃុំ សង្កាត់ និងច្បាប់ស្តីពីវិសោធនកម្មនៃច្បាប់នេះ ។



ឧបសម្ព័ន្ធទី ១៦

ស្តីពី

ក្រុមសីលធម៌សម្រាប់

សមាជិកនៃកងយោធពលខេមរភូមិន្ទ និងកងនគរបាលជាតិ

ផ្នែកទី ១

I. សេចក្តីផ្តើម

ការបោះឆ្នោតនៅថ្នាក់ជាតិ ថ្នាក់ក្រោមជាតិ គឺជាព្រឹត្តិការណ៍ប្រវត្តិសាស្ត្រ ដែលបានឆ្លុះបញ្ចាំងឱ្យឃើញកាន់តែច្បាស់ពីការខិតខំពង្រឹង និងការវិវត្តរីកចម្រើននៃលទ្ធិប្រជាធិបតេយ្យ នៅព្រះរាជាណាចក្រកម្ពុជា។

ដូចនេះ ដើម្បីឱ្យដំណើរការនៃការបោះឆ្នោតមួយលើកៗតាមនីតិកាល ឬអាណត្តិ ប្រព្រឹត្តទៅប្រកបដោយសន្តិសុខ សុវត្ថិភាព សេរី ត្រឹមត្រូវ យុត្តិធម៌ និងដើម្បីពង្រឹងបរិយាកាសសង្គមឱ្យបានល្អសម្រាប់ការរៀបចំការបោះឆ្នោតដែលមានការយោគយល់គ្នា មានការគោរពច្បាប់ មិនមានការបំពុលបរិយាកាសសង្គមនាំឱ្យមានការភ័យខ្លាច ការច្របូកច្របល់ ការគំរាមកំហែង ការបំភិតបំភ័យ និងអំពើហិង្សាផ្សេងៗ គណៈកម្មាធិការជាតិរៀបចំការបោះឆ្នោត បានអនុម័តក្រុមសីលធម៌ សម្រាប់សមាជិកនៃកងយោធពលខេមរភូមិន្ទ កងរាជអាវុធហត្ថ និងកងនគរបាលជាតិ ដែលមានខ្លឹមសារលំអិតដូចខាងក្រោម ៖

II. គោលបំណង

គោលបំណង នៃក្រុមសីលធម៌គឺ ៖

- ដើម្បីឱ្យដំណើរការនៃការរៀបចំការបោះឆ្នោតទាំងនៅថ្នាក់ជាតិ ថ្នាក់ក្រោមជាតិ ប្រព្រឹត្តទៅបានជោគជ័យ គ្មានការគំរាមកំហែង គ្មានការបំភិតបំភ័យ និងគ្មានអំពើហិង្សាផ្សេងៗ ។
- ដើម្បីការពារសន្តិសុខ និងសុវត្ថិភាពជូនបេក្ខជន វាគ្មិន ឬយោសនិក ភ្នាក់ងារ និងតំណាងគណបក្សនយោបាយដែលឈរឈ្មោះបោះឆ្នោត មន្ត្រីរៀបចំការបោះឆ្នោតគ្រប់លំដាប់ថ្នាក់ អ្នកសង្កេតការណ៍ជាតិ អន្តរជាតិ អ្នកបោះឆ្នោត និងរក្សាស្ថិរភាពសម្រាប់សង្គមជាតិទាំងមូល ។
- ដើម្បីចាត់វិធានការបង្ការរារាំង ទប់ស្កាត់ និងបង្ក្រាបរាល់អំពើល្មើស អំពើវិទ្ធិង្វេនា និងអំពើភេរវកម្មផ្សេងៗ ដែលអាចបង្កឱ្យមានការរាំងស្ទះដល់ដំណើរការបោះឆ្នោត ។

III. សំណូមពរ

- សមាជិក នៃកងយោធពលខេមរភូមិន្ទ កងរាជអាវុធហត្ថ និងកងនគរបាលជាតិទាំងមូល ជាពិសេស កងកម្លាំងដែលត្រូវបានចាត់តាំងឱ្យបំពេញភារកិច្ចការពារសន្តិសុខ សម្រាប់ការបោះឆ្នោត ហៅកាត់ “ភ្នាក់ងារសន្តិសុខបោះឆ្នោត” ត្រូវប្រមូលផ្តុំកម្លាំងសហការ ឱ្យបានល្អ និងប្រើប្រាស់តាមគ្រប់ វិធានការជំនាញគ្រប់មធ្យោបាយនិងសម្ភារៈ លើកកំពស់ស្មារតីប្រុងប្រយ័ត្ន និងទទួល ខុសត្រូវខ្ពស់ក្នុងកិច្ចការពារសន្តិសុខ សុវត្ថិភាព និងសណ្តាប់ធ្នាប់សម្រាប់ការបោះឆ្នោត ។
- ភ្នាក់ងារសន្តិសុខបោះឆ្នោត ត្រូវផ្អែកលើច្បាប់ពិសេស ច.ប.ត.រ បទបញ្ជា និងនីតិវិធីរបស់ គ.ជ.ប សម្រាប់ការបោះឆ្នោត យកមកធ្វើជាមូលដ្ឋានសំខាន់ក្នុងកិច្ចប្រតិបត្តិការរបស់ខ្លួន ។
- ភ្នាក់ងារសន្តិសុខបោះឆ្នោត ត្រូវចូលរួមការពារសុវត្ថិភាព ក្នុងដំណើរការយោសនាបោះឆ្នោត ការបោះឆ្នោត ការរាប់សន្លឹកឆ្នោត និងការការពារសុវត្ថិភាពសម្ភារៈ ឧបករណ៍ គ្រឿងសង្ហារឹម ផ្សេងៗ សម្រាប់ដំណើរការបោះឆ្នោតទាំងមូល ។

IV. សិទ្ធិទទួលបានការការពារសន្តិសុខ

ក្នុងដំណើរការបោះឆ្នោតនៅថ្នាក់ជាតិ-ថ្នាក់ក្រោមជាតិដើម្បីយូរ សមាជិកនៃកងកម្លាំងប្រដាប់អាវុធគ្រប់ ប្រភេទ ត្រូវប្រកាន់ជំហរអព្យាក្រឹត មិនលំអៀង និងមិនត្រូវបង្ហាញការគាំទ្រ ឬប្រឆាំងដល់គណបក្ស នយោបាយ ឬបេក្ខជនណាម្នាក់ឡើយ ។ សមាជិកនៃកងយោធពលខេមរភូមិន្ទ កងរាជអាវុធហត្ថ និងកងនគរបាលជាតិ ត្រូវចងចាំថា ៖

- ឆ្លុះបញ្ចាំងគ្រប់រូបមានសិទ្ធិទទួលបានការការពារសន្តិសុខនិងសុវត្ថិភាព ដើម្បីឱ្យដំណើរការបោះ ឆ្នោតប្រព្រឹត្តទៅដោយសេរី ត្រឹមត្រូវ និងយុត្តិធម៌ ។
- បេក្ខជន វាគ្មិន ឬយោសនិក ភ្នាក់ងារ និងតំណាងនៃគណបក្សនយោបាយដែលឈរឈ្មោះបោះឆ្នោត មានសិទ្ធិស្មើគ្នាក្នុងការទទួលបានការការពារសន្តិសុខនិងសុវត្ថិភាព ក្នុងគ្រប់សកម្មភាពស្របច្បាប់ ។

V. សិទ្ធិ ភារកិច្ច និងការទទួលខុសត្រូវនៃភ្នាក់ងារសន្តិសុខបោះឆ្នោត

- ក- ភ្នាក់ងារសន្តិសុខបោះឆ្នោត មានភារកិច្ច ៖
 ១. ត្រូវសហការ និងត្រៀមលក្ខណៈសហការជាមួយ គ.ជ.ប និងគណៈកម្មការរៀបចំការបោះ ឆ្នោតគ្រប់លំដាប់ថ្នាក់ ដើម្បីផ្តល់សុវត្ថិភាព ក្នុងដំណើរការបោះឆ្នោត ។
 ២. ត្រូវរក្សាបរិយាកាសសន្តិសុខ សុវត្ថិភាព ក្នុងពេលបិទផ្សាយបញ្ជីបោះឆ្នោតផ្លូវការ បញ្ជីបេក្ខជន ពេលយោសនាបោះឆ្នោត ពេលបោះឆ្នោត និងពេលរាប់សន្លឹកឆ្នោត ។
 ៣. ត្រូវធានាចំពោះបេក្ខជនគ្រប់រូប និងគណបក្សនយោបាយពាក់ព័ន្ធទាំងអស់នូវសិទ្ធិស្មើគ្នាក្នុង ការទទួលបានការការពារសន្តិសុខ និងសុវត្ថិភាពនៅក្នុងអំឡុងពេលនៃការយោសនាបោះឆ្នោត។
 ៤. ត្រូវចូលរួមចំណែកការពារការិយាល័យបោះឆ្នោត និងការិយាល័យរាប់សន្លឹកឆ្នោតដើម្បី ដែលជាបរិវេណរដ្ឋបាល និងសន្តិសុខ ។

៥. នៅថ្ងៃបោះឆ្នោត ភ្នាក់ងារសន្តិសុខបោះឆ្នោត ចំនួន ៣(បី)នាក់ ដើម្បីការពារបរិវេណសន្តិសុខនៃការិយាល័យបោះឆ្នោត និងរាប់សន្លឹកឆ្នោត ត្រូវមានឯកសណ្ឋានត្រឹមត្រូវ និងមានពាក់ប្រឡងដៃសន្តិសុខរបស់ គ.ជ.ប ។
 ៦. ត្រូវយាម និងត្រួតពិនិត្យគ្រប់ការិយាល័យបោះឆ្នោត និងរាប់សន្លឹកឆ្នោត យ៉ាងតិចរៀងរាល់ប្រាំមួយក្នុងគោលបំណងនៃការបោះឆ្នោត និងការរាប់សន្លឹកឆ្នោត ។
 ៧. មិនត្រូវអនុញ្ញាតឱ្យជនណាម្នាក់ដែលប្រដាប់អាវុធ ឬមានលាក់អាវុធនៅក្នុងខ្លួនចូល ឬឈរក្បែរការិយាល័យបោះឆ្នោត និងរាប់សន្លឹកឆ្នោត លើកលែងតែជាសមាជិកនៃកងយោធពលខេមរភូមិន្ទ កងរាជអាវុធហត្ថ ឬកងនគរបាលជាតិ ដែលមានភារកិច្ច និងត្រូវបានស្នើសុំដោយប្រធានការិយាល័យបោះឆ្នោត និងរាប់សន្លឹកឆ្នោតណាមួយ ដើម្បីដោះស្រាយបាតុភាពដែលអាចនឹងកើតមាន ។
 ៨. ត្រូវស្ថិតនៅជុំវិញការិយាល័យបោះឆ្នោត និងរាប់សន្លឹកឆ្នោត ដើម្បីត្រៀមបំពេញភារកិច្ចក្នុងករណីមានសំណូមពរពីប្រធានគណៈកម្មការការិយាល័យបោះឆ្នោត និងរាប់សន្លឹកឆ្នោតក្នុងគោលបំណងស្នើសុំឱ្យជួយរក្សាសន្តិសុខ សណ្តាប់ធ្នាប់ និងរបៀបរៀបរយនៅក្នុងការិយាល័យណាមួយនោះ ។
 ៩. ត្រូវបានស្នើឱ្យជួយការពារការដឹកជញ្ជូនសម្ភារៈបោះឆ្នោត ឯកសារបោះឆ្នោត សន្លឹកឆ្នោតកំណត់ហេតុរាប់សន្លឹកឆ្នោត កំណត់ហេតុបូកសរុបលទ្ធផលបណ្តោះអាសន្ននៃការបោះឆ្នោត និងកំណត់ហេតុសរុបលទ្ធផលនៃការបោះឆ្នោត ពីគោលដៅមួយទៅកាន់គោលដៅមួយ តាមការកំណត់របស់ គ.ជ.ប ឬនិងគណៈកម្មការរៀបចំការបោះឆ្នោតគ្រប់លំដាប់ថ្នាក់ ។
 ១០. មេបញ្ជាការ ឬតំណាងនៃកងយោធពលខេមរភូមិន្ទ កងរាជអាវុធហត្ថ និងកងនគរបាលជាតិ ត្រូវចូលរួមប្រជុំជាមួយ គ.ជ.ប ឬ/និងគណៈកម្មការរៀបចំការបោះឆ្នោតគ្រប់លំដាប់ថ្នាក់ដើម្បីធានាការការពារសន្តិសុខ និងសុវត្ថិភាព ក្នុងដំណើរការបោះឆ្នោតទាំងមូល ។
 ១១. មេបញ្ជាការនៃកងយោធពលខេមរភូមិន្ទ កងរាជអាវុធហត្ថ និងកងនគរបាលជាតិ ត្រូវចេញសេចក្តីណែនាំ ឬបទបញ្ជាទៅដល់មន្ត្រីនៅក្រោមឱវាទ ដើម្បីពិនិត្យមើលសកម្មភាពរបស់មន្ត្រីនៃអង្គភាពរៀងៗខ្លួនពាក់ព័ន្ធនឹងគណបក្សនយោបាយ បេក្ខជន អ្នកគាំទ្រគណបក្សនយោបាយ និងប្រជាពលរដ្ឋគ្រប់រូប ព្រមទាំងការការពារនូវសិទ្ធិសេរីភាពជាមូលដ្ឋាន ដូចមានចែងក្នុងរដ្ឋធម្មនុញ្ញនៃព្រះរាជាណាចក្រកម្ពុជា ។
- ខ- សមាជិកនៃកងយោធពលខេមរភូមិន្ទ កងរាជអាវុធហត្ថ និងកងនគរបាលជាតិ ត្រូវអនុវត្តបម្រាម បូកទៅនេះ ៖**
១. សមាជិកនៃកងយោធពលខេមរភូមិន្ទ កងរាជអាវុធហត្ថ និងកងនគរបាលជាតិ មិនត្រូវចូលរួមសកម្មភាពគ្រប់សកម្មភាពយោសនាបោះឆ្នោត របស់គណបក្សនយោបាយណាមួយឡើយ ។ ការចូលរួមសកម្មភាពត្រូវបានកំណត់ ដូចតទៅ ៖

- ១.១ ការធ្វើជាសមាជិករបស់គណៈកម្មាធិការអចិន្ត្រៃយ៍ ផ្នែកព័ត៌មាន និងប្រព័ន្ធផ្សព្វផ្សាយ វាគ្មិន ឬក្រុមអ្នកយោសនាបោះឆ្នោតនៃគណបក្សនយោបាយ ។
- ១.២ ការចូលរួមក្នុងក្បួនដង្ហែ ការជួបជុំ និងក្បួនព្យាបាយត្រាដើម្បីគាំទ្រ ឬប្រឆាំងនឹង គណបក្សនយោបាយណាមួយ ឬ/និងបេក្ខជនណាម្នាក់ ។
- ១.៣ ការដាក់តាំងរូបភាពផ្សាយ ឬឯកសារផ្សេងៗដើម្បីគាំទ្រ ឬប្រឆាំងនឹងគណបក្សនយោបាយ ឬ/និងបេក្ខជនណាម្នាក់នៅតាមយានជំនិះផ្ទាល់របស់ខ្លួន ឬ/និងរបស់អង្គភាព ។
- ១.៤ ការស្នង់មតិសម្រាប់គណបក្សនយោបាយណាមួយ ឬ/និងបេក្ខជនណាម្នាក់ ។
- ១.៥ ការបើកបរយានជំនិះរបស់គណបក្សនយោបាយណាមួយ ឬ/និងបេក្ខជនណាម្នាក់ ។
- ១.៦ ការធ្វើសកម្មភាពចែកចាយសម្ភារៈដល់អ្នកបោះឆ្នោត ក្នុងគោលដៅគាំទ្រគណបក្ស នយោបាយ ឬ/និងបេក្ខជនណាម្នាក់ ។
- ១.៧ ការចេញសេចក្តីថ្លែងការណ៍ជាសាធារណៈក្នុងការគាំទ្រ ឬប្រឆាំងនឹងគណបក្ស នយោបាយ ឬ/និងបេក្ខជនណាម្នាក់ ។
- ១.៨ ការលេងភ្លេងគាំទ្រគណបក្សនយោបាយ ឬ/និងការច្រៀងចម្រៀង ឬ/និងការផ្សព្វផ្សាយ សារនយោបាយផ្សេងៗ តាមរយៈឧបករណ៍បំពងសម្លេងនានា ដើម្បីគាំទ្រគណបក្ស នយោបាយ ឬ/និងបេក្ខជនណាម្នាក់ ។

- ២. មិនត្រូវចូលរួមក្នុងសកម្មភាពយោសនាជាសាធារណៈណាមួយ ក្នុងសង្ឃឹកបំពាក់ឯកសណ្ឋាន កងកម្លាំងប្រដាប់អាវុធ ។
- ៣. មិនត្រូវចូលរួមក្នុងសកម្មភាពយោសនាណាមួយ ក្នុងពេលបំពេញភារកិច្ច ។
- ៤. មិនត្រូវដើរ ឬឈរកៀកពេកទៅនឹងមធ្យោបាយ ឬទឹកនៃដំណែងធ្វើសកម្មភាពយោសនា បោះឆ្នោត លើកលែងតែមានការស្នើសុំដោយ គ.ជ.ប ឬ/និងគណៈកម្មការរៀបចំការបោះ ឆ្នោតគ្រប់លំដាប់ថ្នាក់ ។
- ៥. មិនត្រូវជ្រៀតជ្រែកក្នុងកិច្ចប្រតិបត្តិការបោះឆ្នោត ។
- ៦. មិនត្រូវស្លៀកពាក់ឯកសណ្ឋានកងកម្លាំងប្រដាប់អាវុធ ឬ/និងយកអាវុធ សារជាតិផ្ទុះ ឬឧបករណ៍ ប្រកបដោយគ្រោះថ្នាក់តាមខ្លួនចូលក្នុងបរិវេណខាងក្រៅ និងខាងក្នុងនៃការិយាល័យបោះឆ្នោត និងរាប់សន្លឹកឆ្នោត ។
- ៧. មិនត្រូវគំរាមកំហែង ឬបំភិតបំភ័យដោយផ្ទាល់ ឬដោយប្រយោលដល់បុគ្គលណាម្នាក់ ឬក្រុមគាំទ្រណាមួយ ដើម្បីឱ្យគេគាំទ្រខ្លួន ឬបំបាក់ទឹកចិត្តបុគ្គលនេះឱ្យឈប់គាំទ្រដល់ បេក្ខជន ឬគណបក្សនយោបាយដទៃទៀត ។ ការគំរាមកំហែង ការបំភិតបំភ័យ និង បំបាក់ទឹកចិត្ត រួមមាន ៖

- ៧.១ ការនិយាយដោយផ្ទាល់ ឬដោយប្រយោល ឬការសរសេរជាលាយលក្ខណ៍អក្សរ ដែលមានន័យគំរាមកំហែងដល់អាយុជីវិត រាងកាយ ឬការប៉ុនប៉ងបំផ្លិចបំផ្លាញនិង ធ្វើឱ្យខូចខាតទ្រព្យសម្បត្តិ ។
 - ៧.២ ការនិយាយដោយផ្ទាល់ ឬដោយប្រយោល ឬការសរសេរជាលាយលក្ខណ៍អក្សរ ក្នុងន័យថា នឹងធ្វើទារុណកម្ម ។
 - ៧.៣ ការវាយតបបន្តិចបន្តួច ឬធ្ងន់ធ្ងរលើបុគ្គលណាម្នាក់ ។
 - ៧.៤ ការរំលោភដោយពាក្យសម្តីថា នឹងធ្វើទុក្ខទោសដល់រាងកាយ ។
 - ៧.៥ ការដាក់បង្ហាញ ឬប្រើប្រាស់នូវគ្រឿងសញ្ជាតិ ដើម្បីបំភិតបំភ័យ ។
 - ៧.៦ ការលើកឡើងដោយផ្ទាល់មាត់ ឬដោយលាយលក្ខណ៍អក្សរដែលយោងទៅលើព្រឹត្តិការណ៍ ពីអតីតកាល ដូចជា : ឃាតកម្ម ការវាយដំ ឬការបង្ករបួសស្នាម ការរំលោភ ការបំផ្លិចបំផ្លាញទ្រព្យសម្បត្តិរបស់ជនណាម្នាក់ ។
 - ៧.៧ ការបាញ់កាំភ្លើងបង្កើរលើក្បាលបុគ្គលណាម្នាក់ ឬលើដំបូលផ្ទះ ឬលើមានជំនិះ ឬនៅទីកន្លែងជុំវិញខ្លួនបុគ្គលនោះ ។
 - ៧.៨ ការយកសាកសពសត្វធាតុ ឬសញ្ញាផ្សេងៗ ឬឧបករណ៍ទាំងឡាយណាទៅដាក់មុខ ផ្ទះជនណាម្នាក់ ដែលអាចធ្វើឱ្យជននោះមានការភ័យខ្លាចដល់អាយុជីវិតរបស់ខ្លួន ឬ ដល់បងប្អូនគ្រួសាររបស់ខ្លួន ។
 - ៧.៩ ការបណ្តើរ ឬបង្ខំជនណាម្នាក់ដោយបង្ខំ ដែលផ្ទុយនឹងឆន្ទៈរបស់ជននោះ ដែលធ្វើ ឱ្យអារម្មណ៍របស់ជននោះមានការភ័យខ្លាច ឬធ្វើឱ្យខ្លាចចំពោះសុវត្ថិភាពផ្ទាល់ខ្លួន ឬ សុវត្ថិភាពគ្រួសាររបស់ខ្លួន ។
 - ៧.១០ ការប្រើភាសាអសីលធម៌បង្ហាញពីការគំរាមកំហែង ។
 - ៧.១១ ការគំរាមកំហែងខាងផ្នែកហិរញ្ញវត្ថុ ដូចជាការបញ្ឈប់ពីការងារ ការដកហូតដីធ្លី ផ្ទះសំបែង និងផលប្រយោជន៍ផ្សេងទៀត ។
៨. មិនត្រូវចូលក្នុងការិយាល័យបោះឆ្នោត និងរាប់សន្លឹកឆ្នោត លើកលែងតែមានករណីចាំបាច់ និងមានការស្នើសុំពីប្រធាន គ.ជ.ប ប្រធាន គធ/ខប ប្រធាន គយ/សប ឬពីប្រធាន ការិយាល័យបោះឆ្នោត និងរាប់សន្លឹកឆ្នោត ។

VI. ការរៀបចំយន្តការ និងសហប្រតិបត្តិការផ្នែកសន្តិសុខ

ដើម្បីការពារសន្តិសុខ ស្ថិរភាព សុវត្ថិភាព សម្រាប់ការបោះឆ្នោតទាំងនៅថ្នាក់ជាតិ-ថ្នាក់ក្រោមជាតិ កងយោធពលខេមរភូមិន្ទ ឬ/និងកងរាជអាវុធហត្ថ ឬ/និងកងកម្លាំងឆតរបាលជាតិ ត្រូវចាត់ឱ្យបំពេញភារកិច្ចជា ភ្នាក់ងារសន្តិសុខបោះឆ្នោត ។ ជាគោលការណ៍យន្តការរចនាសម្ព័ន្ធចាត់តាំង និងកិច្ចសហប្រតិបត្តិការផ្នែក សន្តិសុខ មានការរៀបចំដូចតទៅ ៖

១- អំពីយន្តការផ្នែកសន្តិសុខរវាង គ.ជ.ប និងរាជរដ្ឋាភិបាល

ក- រចនាសម្ព័ន្ធសន្តិសុខរបស់ គ.ជ.ប

- គ.ជ.ប
- អគ្គលេខាធិការដ្ឋាន
- លេខ/ខប ឬ គេង/ខប
- គយ/សប
- គណៈកម្មការការិយាល័យបោះឆ្នោត (គកប)
- កបយ/ស (នៅពេលចុះឈ្មោះបោះឆ្នោត)

ខ- រចនាសម្ព័ន្ធសន្តិសុខរបស់រាជរដ្ឋាភិបាល

- គណៈបញ្ជាការសន្តិសុខអចិន្ត្រៃយ៍ (គ.ស.អ)
- លេខាធិការដ្ឋាននៃ គ.ស.អ
- គណៈអភិបាល ឬគណៈបញ្ជាការឯកភាពរាជធានី ខេត្ត
- គណៈអភិបាល ឬគណៈបញ្ជាការឯកភាព ក្រុង ស្រុក ខណ្ឌ
- មន្ត្រីអនុវត្តច្បាប់ រួមមាន កងយោធពលខេមរភូមិន្ទ ឬ/និងកងរាជអាវុធហត្ថ ឬ/និងកងនគរបាលជាតិ ត្រូវបានរៀបចំចាត់តាំងជាភ្នាក់ងារសន្តិសុខបោះឆ្នោត ។

២- កិច្ចសហប្រតិបត្តិការផ្នែកសន្តិសុខបោះឆ្នោតរវាង គ.ជ.ប និង គ.ស.អ

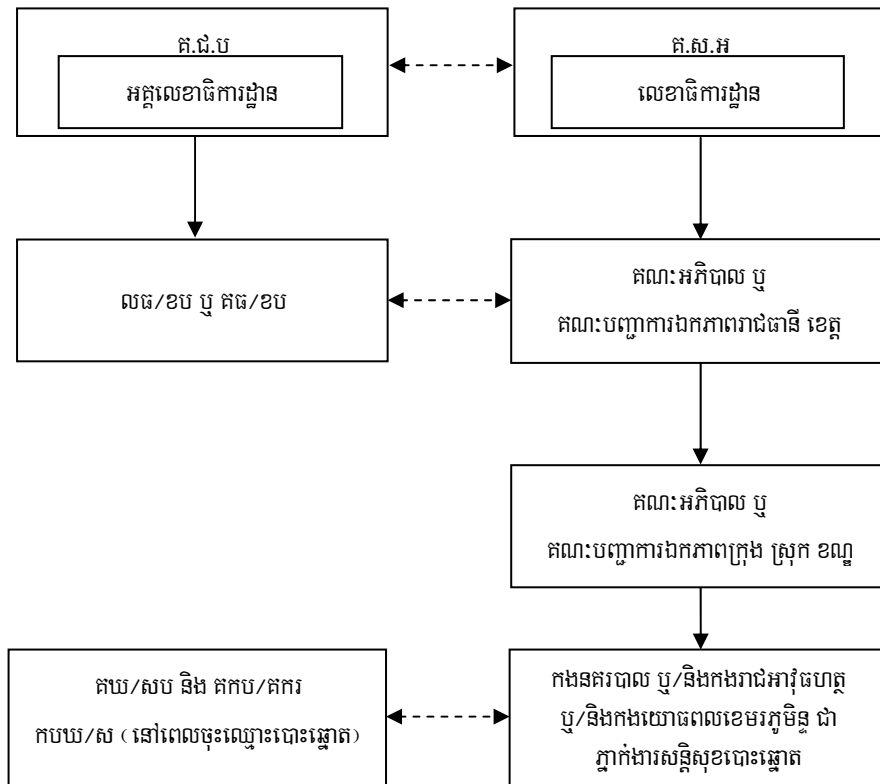

ផ្នែកទី ២

មុខសញ្ញានិងគោលដៅ ប្រព័ន្ធការពារសន្តិសុខការិយាល័យបោះឆ្នោតនិងរាង សន្លឹកឆ្នោត និងយន្តការការពារសន្តិសុខបោះឆ្នោត



I. មុខសញ្ញា និងគោលដៅដែលត្រូវការការពារជាអាទិភាព

ចំពោះកិច្ចការពារមុខសញ្ញា និងគោលដៅសំខាន់ៗ ត្រូវរៀបចំជាផែនការដោយតម្រូវឱ្យមានការការពារជាលក្ខណៈប្រយោល ។

មុខសញ្ញា និងគោលដៅជាអាទិភាពដែលត្រូវការការពារ រួមមាន ៖

១- មុខសញ្ញាដែលត្រូវការការពារ

- ប្រធាន អនុប្រធាន និងសមាជិក សមាជិកា គ.ជ.ប
- មន្ត្រីបោះឆ្នោតគ្រប់លំដាប់ថ្នាក់
- បេក្ខជនឈរឈ្មោះបោះឆ្នោត
- យោសនិក ឬវាគ្មិន និងក្រុមយោសនាបោះឆ្នោត របស់គណបក្សនយោបាយដែលឈរឈ្មោះបោះឆ្នោត
- តំណាង ឬភ្នាក់ងាររបស់គណបក្សនយោបាយដែលឈរឈ្មោះបោះឆ្នោត
- អ្នកសង្កេតការណ៍ជាតិ អន្តរជាតិ
- ប្រជាពលរដ្ឋទៅចុះឈ្មោះបោះឆ្នោត
- អ្នកបោះឆ្នោត ។

២- គោលដៅដែលត្រូវការការពារ

- ទីស្តីការរបស់ គ.ជ.ប
- ទីកន្លែងស្នាក់នៅនៃបេក្ខជនឈរឈ្មោះបោះឆ្នោត យោសនិក ឬវាគ្មិន ឬក្រុមយោសនាបោះឆ្នោត និងតំណាងនៃគណបក្សនយោបាយដែលឈរឈ្មោះបោះឆ្នោត
- ទីស្នាក់ការរបស់គណបក្សនយោបាយដែលឈរឈ្មោះបោះឆ្នោត
- ទីកន្លែងស្នាក់នៅរបស់អ្នកសង្កេតការណ៍ជាតិ អន្តរជាតិ
- ទីស្នាក់ការរបស់គណៈកម្មការរាជធានី ខេត្តរៀបចំការបោះឆ្នោត
- ការិយាល័យពិនិត្យបញ្ជីឈ្មោះ និងចុះឈ្មោះបោះឆ្នោត
- ការិយាល័យបោះឆ្នោត និងរាបសន្លឹកឆ្នោត

- ការដឹកជញ្ជូនសម្ភារៈបោះឆ្នោត ឯកសារបោះឆ្នោត សន្លឹកឆ្នោត កំណត់ហេតុរាប់សន្លឹកឆ្នោត កំណត់ហេតុបូកសរុប លទ្ធផលបណ្តោះអាសន្ននៃការបោះឆ្នោត និងកំណត់ហេតុសរុបលទ្ធផលនៃការបោះឆ្នោត ពីគោលដៅមួយទៅកាន់គោលដៅមួយតាមការកំណត់របស់ គ.ជ.ប ឬ/និង គណៈកម្មការរៀបចំការបោះឆ្នោតគ្រប់លំដាប់ថ្នាក់ ។

II. ប្រព័ន្ធការពារសន្តិសុខនៃការិយាល័យបោះឆ្នោត និងរាប់សន្លឹកឆ្នោត

គ្រប់ការិយាល័យបោះឆ្នោត និងរាប់សន្លឹកឆ្នោត មានបរិវេណខាងក្នុងជាវណ្ណមណ្ឌលមួយដែលមានកាំប្រវែងយ៉ាងតិច ១៥ម៉ែត្រ និងមានបរិវេណខាងក្រៅដែលជាតំបន់នៅជុំវិញការិយាល័យទាំងនោះមានកាំប្រវែង ១០០ម៉ែត្រ ឬមានទម្រង់ផ្សេងៗ ឬមានកាំតូចជាងស្របទៅតាមស្ថានភាពភូមិសាស្ត្រជាក់ស្តែងនៃបរិវេណខាងក្រៅរបស់ការិយាល័យនីមួយៗនោះ ។

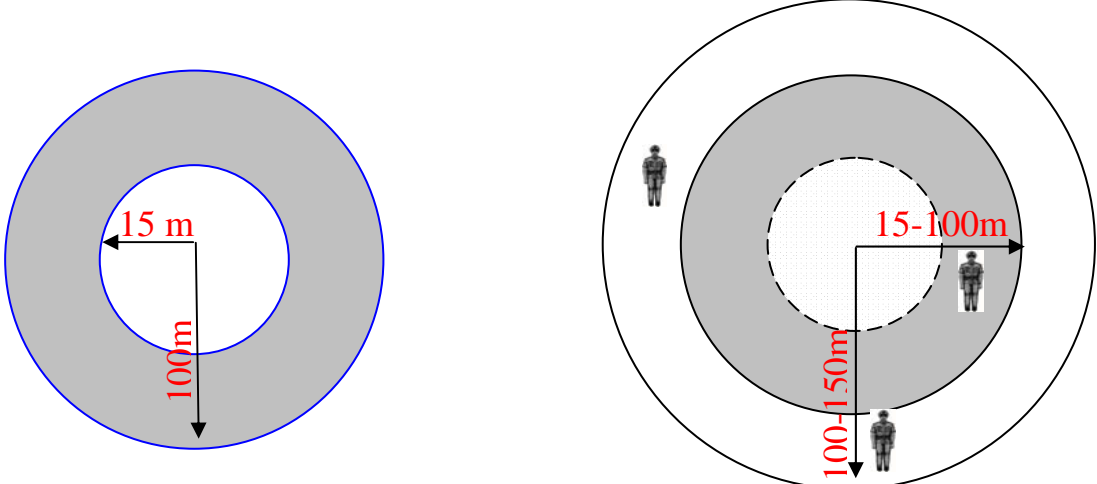

តំបន់សម្រាប់បរិវេណខាងក្នុង និងបរិវេណខាងក្រៅនៃការិយាល័យបោះឆ្នោត និងរាប់សន្លឹកឆ្នោត

តំបន់ប្រព័ន្ធការពារសន្តិសុខនៃការិយាល័យបោះឆ្នោត និងរាប់សន្លឹកឆ្នោត

- - ពណ៌សមានវណ្ណមណ្ឌលកាំប្រវែង ១៥ម៉ែត្រ គឺជាបរិវេណខាងក្នុងនៃការិយាល័យបោះឆ្នោត និងរាប់សន្លឹកឆ្នោត ។
- - ពណ៌ខ្មៅមានវណ្ណមណ្ឌលកាំប្រវែង ១០០ម៉ែត្រ គឺជាបរិវេណខាងក្រៅនៃការិយាល័យបោះឆ្នោត និងរាប់សន្លឹកឆ្នោត ។
- 👤 - ភ្នាក់ងារសន្តិសុខបោះឆ្នោតក្នុងឯកសណ្ឋានត្រឹមត្រូវ និងពាក់ប្រឡងដៃសន្តិសុខរបស់ គ.ជ.ប ។

សេចក្តីបញ្ជាក់៖

✳ ភ្នាក់ងារសន្តិសុខបោះឆ្នោត ចំនួន ០៣ (បី)នាក់ ស្លៀកពាក់ឯកសណ្ឋាន និងមានពាក់ប្រឡងដៃសន្តិសុខរបស់ គ.ជ.ប ការពារនៅតាមការិយាល័យបោះឆ្នោត និងរាប់សន្លឹកឆ្នោត ៖

- ភ្នាក់ងារសន្តិសុខ ០១(មួយ)នាក់ ត្រូវចល័តការពារជុំវិញការិយាល័យបោះឆ្នោត និងរាប់សន្លឹកឆ្នោត ឬចល័តការពារនៅក្នុងបរិវេណខាងក្រៅ នៃការិយាល័យបោះឆ្នោត និងរាប់សន្លឹកឆ្នោត ដោយត្រូវស្ថិតនៅក្នុងចម្ងាយពី ១៥-១០០ម៉ែត្រ គ្មានសិទ្ធិប្រើអារុំឡើយ ។
 - ភ្នាក់ងារសន្តិសុខ ០២(ពីរ)នាក់ទៀតត្រូវចល័តការពារជុំវិញបរិវេណខាងក្រៅនៃការិយាល័យបោះឆ្នោត និងរាប់សន្លឹកឆ្នោត ដោយត្រូវស្ថិតនៅក្នុងចម្ងាយពី ១០០-១៥០ម៉ែត្រ មានសិទ្ធិប្រើប្រាស់នូវអារុំផង ០១ដើម បង់ ០១ និងមានគ្រាប់យ៉ាងច្រើនចំនួន ៣០គ្រាប់ ។
- ✳ ភ្នាក់ងារសន្តិសុខបោះឆ្នោត ត្រូវប្រមូលផ្តុំកម្លាំងយាមទឹកនៃឯកសារក្សាទុក ឬ/និងការពារការដឹកជញ្ជូនសម្ភារៈបោះឆ្នោត និងឯកសារបោះឆ្នោត ពីគោលដៅមួយទៅកាន់គោលដៅមួយ តាមការកំណត់របស់ គ.ជ.ប ឬ/និងគណៈកម្មការរៀបចំការបោះឆ្នោតគ្រប់លំដាប់ថ្នាក់ ។

III. គោលការណ៍ និងយន្តការការពារសន្តិសុខបោះឆ្នោត

ភ្នាក់ងារសន្តិសុខបោះឆ្នោតដែលបំពេញភារកិច្ចការពារសន្តិសុខ សុវត្ថិភាព និងសណ្តាប់ធ្នាប់សម្រាប់ដំណើរការរៀបចំការបោះឆ្នោតទាំងនៅថ្នាក់ជាតិ-ថ្នាក់ក្រោមជាតិ ត្រូវគោរពអនុវត្តតាមគោលការណ៍សំខាន់ៗ ដូចតទៅ ៖

១- គោលការណ៍ទូទៅ

- រក្សាបរិយាកាសនយោបាយអព្យាក្រឹត និងគោរពវិន័យយ៉ាងម៉ឺងម៉ាត់ដើម្បីឱ្យការបោះឆ្នោតមានដំណើរការទៅដោយសេរី ត្រឹមត្រូវ និងយុត្តិធម៌ គ្មានការគំរាមកំហែង ការបំភិតបំភ័យ និងអំពើហិង្សា ។
- ត្រូវផ្អែកលើច្បាប់ និងបទបញ្ជា និងនីតិវិធី គ.ជ.ប ធ្វើជាមូលដ្ឋានក្នុងកិច្ចប្រតិបត្តិការរបស់ខ្លួន ។
- ពង្រឹងការពារសន្តិសុខសម្រាប់សង្គមជាតិទាំងមូល ។
- ត្រូវមានអព្យាក្រឹតក្នុងមុខនាទី ក្នុងសកម្មភាពការងារ និងក្នុងនាមជាកងកម្លាំងរបស់ជាតិ ។
- ហាមឃាត់ការប្រើមុខងារ ការបំពេញភារកិច្ច និងការប្រើប្រាស់មធ្យោបាយ សម្ភារៈរបស់រដ្ឋ ដើម្បីបំផ្លិចបំផ្លាញសកម្មភាព និងផលប្រយោជន៍របស់គណបក្សនយោបាយណាមួយ ។

២- ការរៀបចំយន្តការការពារសន្តិសុខសម្រាប់ការបោះឆ្នោត

- ចាត់តាំងកម្លាំងការពារគ្រប់ទីតាំងបិទផ្សាយបញ្ជីឈ្មោះបោះឆ្នោតផ្លូវការ ។
- ចាត់តាំងកម្លាំងការពារសកម្មភាពឃោសនាបោះឆ្នោត របស់គណបក្សនយោបាយដែលឈរឈ្មោះបោះឆ្នោត ។

- ការពារការបោះឆ្នោត ការរាប់សន្លឹកឆ្នោត និងការពារការដឹកជញ្ជូនសម្ភារៈ ឯកសារបោះឆ្នោត និងកំណត់ហេតុបូកសរុបលទ្ធផលនៃការបោះឆ្នោត ដោយត្រូវធ្វើកិច្ចសហប្រតិបត្តិការជាមួយ គ.ជ.ប លធ/ខប ឬ គធ/ខប និងគណៈកម្មការការិយាល័យបោះឆ្នោត និងរាប់សន្លឹកឆ្នោត ។
- បន្តរក្សាសន្តិសុខ សុវត្ថិភាព សណ្តាប់ធ្នាប់ និងរបៀបរៀបរយសាធារណៈ រហូតដល់ថ្ងៃប្រកាសលទ្ធផលជាផ្លូវការនៃការបោះឆ្នោត ។

បញ្ជាក់ :

- នៅថ្ងៃបោះឆ្នោតភ្នាក់ងារសន្តិសុខបោះឆ្នោតចំនួន ០៣(បី)នាក់ ស្លៀកពាក់ឯកសណ្ឋាន ត្រឹមត្រូវ និងមានពាក់ប្រឡងដៃសន្តិសុខរបស់ គ.ជ.ប ត្រូវការពារនៅតាមការិយាល័យបោះឆ្នោត និងរាប់សន្លឹកឆ្នោត រហូតដល់ចប់ភារកិច្ច ។
- ប្រធានការិយាល័យបោះឆ្នោត ប្រកាសបើកការបោះឆ្នោតនៅម៉ោង ៧:០០ និងប្រកាសបិទការបោះឆ្នោតនៅម៉ោង ១៥:០០ នៅថ្ងៃដដែល ។
- ភ្នាក់ងារសន្តិសុខបោះឆ្នោត ត្រូវពិនិត្យស្ថានភាពសន្តិសុខនៅការិយាល័យបោះឆ្នោត និងរាប់សន្លឹកឆ្នោត ហើយចាត់វិធានការរក្សាការពារសន្តិសុខ សណ្តាប់ធ្នាប់ និងរបៀបរៀបរយនៅពេលបោះឆ្នោត និងពេលរាប់សន្លឹកឆ្នោត ឱ្យបានតឹងរឹងបំផុត ។
- ក្នុងករណីមានសំណូមពរពីប្រធានគណៈកម្មការការិយាល័យបោះឆ្នោត និងរាប់សន្លឹកឆ្នោត ក្នុងគោលបំណងស្នើសុំឱ្យជួយថែរក្សាសន្តិសុខ សុវត្ថិភាព សណ្តាប់ធ្នាប់ និងរបៀបរៀបរយក្នុងការិយាល័យបោះឆ្នោត និងរាប់សន្លឹកឆ្នោតណាមួយ ភ្នាក់ងារសន្តិសុខបោះឆ្នោត ត្រូវបានបំពាក់អាវុធសមស្រប ឬ/និងភ្នាក់ងារសង្គ្រោះ អាចចូលធ្វើអន្តរាគមន៍ នៅក្នុងការិយាល័យបាន ។
- កម្លាំងឆតរបាលការពារសន្តិសុខ ត្រូវប្រមូលផ្តុំកម្លាំងចូលរួមការពារការរក្សាទុក និង/ឬការដឹកជញ្ជូនសម្ភារៈបោះឆ្នោត ឯកសារបោះឆ្នោត សន្លឹកឆ្នោត កំណត់ហេតុរាប់សន្លឹកឆ្នោត កំណត់ហេតុបូកសរុបលទ្ធផលបណ្តោះអាសន្ននៃការបោះឆ្នោត និងកំណត់ហេតុសរុបលទ្ធផលនៃការបោះឆ្នោត ពីគោលដៅមួយទៅកាន់គោលដៅមួយ តាមការកំណត់របស់ គ.ជ.ប ឬ/និងគណៈកម្មការរៀបចំការបោះឆ្នោតគ្រប់លំដាប់ថ្នាក់ ។

ផ្នែកទី ៣

តួនាទី ភារកិច្ច និងកាតព្វកិច្ចរបស់អាជ្ញាធរដែលទទួលខុសត្រូវលើ ការងារសន្តិសុខ និងអំពើទោសប្បញ្ញត្តិដែលកំណត់ដោយច្បាប់

សមាជិក នៃកងយោធពលខេមរភូមិន្ទ កងរាជអាវុធហត្ថ និងកងនគរបាលជាតិ ត្រូវយល់និង ចងចាំនូវមាត្រាមួយចំនួន នៃច្បាប់ស្តីពីការបោះឆ្នោតគ្រប់ប្រភេទ សេចក្តីណែនាំ និងបទបញ្ជាផ្សេងៗ ដែលកំណត់អំពីតួនាទី ភារកិច្ច និងកាតព្វកិច្ចរបស់គ្រប់អាជ្ញាធរដែលទទួលខុសត្រូវលើការងារសន្តិសុខ នៃរាជរដ្ឋាភិបាល និងអំពើទោសប្បញ្ញត្តិ ៖

១. អំពីតួនាទី ភារកិច្ច និងកាតព្វកិច្ចរបស់អាជ្ញាធរ ៖

មាត្រា ១៦-ថ្មី (សម្រុងចំណុចទី ៥) នៃ ច.ប.ត.រ

គណៈកម្មាធិការជាតិរៀបចំការបោះឆ្នោត មានសិទ្ធិអំណាច និងភារកិច្ច ៖ "លើកវិធានការ និង ចាត់ចែងការងារ ដើម្បីធានាកិច្ចការពារសន្តិសុខ និងសណ្តាប់ធ្នាប់សាធារណៈក្នុងសម័យបោះឆ្នោត"។

មាត្រា ២៩-ថ្មី នៃ ច.ប.ត.រ

អាជ្ញាធរគ្រប់លំដាប់ថ្នាក់ដែលទទួលខុសត្រូវការងារសន្តិសុខ សណ្តាប់ធ្នាប់សាធារណៈ និងវិស័យ ការងារដទៃទៀត ត្រូវផ្តល់កិច្ចសហប្រតិបត្តិការដល់គណៈកម្មាធិការជាតិរៀបចំការបោះឆ្នោត និងគណៈកម្មការ រៀបចំការបោះឆ្នោតគ្រប់លំដាប់ថ្នាក់ជាដាច់ខាត ដើម្បីរក្សាសុវត្ថិភាព សន្តិសុខ សណ្តាប់ធ្នាប់សាធារណៈ និងរបៀបរៀបរយក្នុងសម័យបោះឆ្នោត ការយោសាធាបោះឆ្នោត ការបោះឆ្នោត និងការរាប់សន្លឹកឆ្នោតតាម សំណើរបស់គណៈកម្មាធិការជាតិ ឬគណៈកម្មការរៀបចំការបោះឆ្នោតគ្រប់លំដាប់ថ្នាក់ ។

មាត្រា ៧៦-ថ្មី នៃ ច.ប.ត.រ

ក្នុងការអនុវត្តសិទ្ធិផ្សព្វផ្សាយ គណបក្សនយោបាយនិងបេក្ខជនទាំងអស់មិនត្រូវប្រើអំពើហិង្សា អំពើ រំលោភ សំដីប្រមាថមើលងាយ មិនត្រូវសាបព្រោះឱ្យមានការភ័យខ្លាច ការភាន់ច្រឡំ ធ្វើឱ្យប្រក្រតប្រកបល់ បាត់ទំនុកចិត្តលើការសម្ងាត់នៃការបោះឆ្នោត ។

មាត្រា ១០០- នៃ ច.ប.ត.រ

ហាមដាច់ខាតមិនឱ្យយកអាវុធ ឬជាតិផ្ទុះគ្រប់ប្រភេទចូលក្នុងរង្វង់ការពារសន្តិសុខនៃការិយាល័យបោះ ឆ្នោត និងហាមមិនឱ្យស្លៀកពាក់ឯកសណ្ឋានជាកងកម្លាំងប្រដាប់អាវុធចូលក្នុងការិយាល័យបោះឆ្នោត លើក លែងតែមានការអនុញ្ញាតពីសេសពីប្រធានគណៈកម្មាធិការជាតិរៀបចំការបោះឆ្នោត ។

ទីផ្លាការិយាល័យបោះឆ្នោតត្រូវមានទំហំប្រមាណ ២០០០ ម៉ែត្រការ៉េ ហើយរង្វង់ការពារសន្តិសុខ ត្រូវស្ថិតនៅចម្ងាយប្រមាណ ២០០ ម៉ែត្រជុំវិញការិយាល័យបោះឆ្នោត លើកលែងតែមានការសម្រេច ផ្សេងពីនេះរបស់គណៈកម្មាធិការជាតិរៀបចំការបោះឆ្នោត ។

២. អំពីទោសប្បញ្ញត្តិ :

មាត្រា ១២៤-ទី១ នៃ ច.ប.ត.វ

ត្រូវលុបឈ្មោះចេញពីបញ្ជីបោះឆ្នោត លុបបេក្ខភាពរបស់សាមីខ្លួន ឬលុបបេក្ខភាពឈរឈ្មោះ បោះឆ្នោតរបស់គណបក្សនយោបាយ ដោយគណៈកម្មាធិការជាតិរៀបចំការបោះឆ្នោត ឬ/និងត្រូវផ្តន្ទាទោស ពិន័យជាប្រាក់ពីប្រាំលាន (៥.០០០.០០០)រៀល ទៅម្ភៃប្រាំលាន (២៥.០០០.០០០)រៀល ដោយពុំទាន់គិត ដល់ទោសព្រហ្មទណ្ឌផ្សេងទៀត ចំពោះជនណា និងគណបក្សនយោបាយណាដែលបានប្រព្រឹត្តអំពើណា មួយដូចខាងក្រោម :

- ប្រើកម្លាំង ឬអំពើហិង្សា ឬបំភិតបំភ័យមិនឱ្យប្រជាពលរដ្ឋមានសិទ្ធិបោះឆ្នោតទៅចុះឈ្មោះបោះ ឆ្នោត ឬរារាំងមិនឱ្យចុះឈ្មោះប្រជាពលរដ្ឋដែលមានសិទ្ធិបោះឆ្នោតក្នុងបញ្ជីបោះឆ្នោត និងសៀវ ភៅបញ្ជីបោះឆ្នោត ។
- ញុះញង់អ្នកគាំទ្រ ឬអ្នកបោះឆ្នោតឱ្យប្រព្រឹត្តអំពើរំលោភបំពាន អំពើគំរាមកំហែង អំពើហិង្សា ទៅលើបេក្ខជន ឬទៅលើគណបក្សនយោបាយដទៃ ។
- ធ្វើការគាបសង្កត់ ឬគំរាមកំហែង ឬបង្ខំធ្វើសម្បថឱ្យគេបោះឆ្នោតឱ្យគណបក្សនយោបាយ របស់ខ្លួន ឬគណបក្សនយោបាយណាមួយដែលខ្លួនចូលចិត្ត ។
- ប្រើកម្លាំង ឬអំពើហិង្សាដើម្បីរារាំងប្រជាពលរដ្ឋដែលមានសិទ្ធិបោះឆ្នោត មិនឱ្យទៅបោះឆ្នោត ឬឈរឈ្មោះជាបេក្ខជន ។
- រារាំងបេក្ខជន និងអ្នកគាំទ្រគណបក្សនយោបាយមិនឱ្យយោសនាបោះឆ្នោតតាមការកំណត់ ។
- ប្រើកម្លាំង ឬអំពើហិង្សា ឬបំភិតបំភ័យ ប្រើពាក្យសម្តីប្រមាថមើលងាយធ្វើឱ្យមានការភ័យ ខ្លាចការរាន់ច្រឡំ ធ្វើឱ្យច្របូកច្របល់បាត់ទំនុកទុកចិត្តលើការសម្ងាត់នៃការបោះឆ្នោត ។
- បង្កការរំខានមិនឱ្យដំណើរការបោះឆ្នោតបាន ។
- បង្កការរំខានមិនឱ្យរាប់សន្លឹកឆ្នោតបាន ។
- ធ្វើឱ្យខូចរបៀបរៀបរយក្នុងពេលបោះឆ្នោត ។
- ទិញសន្លឹកឆ្នោតដោយសម្ភារៈ ឬដោយប្រាក់កាស ។

មាត្រា ១២៥-ថ្មី នៃ ច.ប.ត.រ

ត្រូវផ្ដន្ទាទោសពិន័យជាប្រាក់ពីដប់លាន (១០.០០០.០០០)រៀល ទៅម្ភៃប្រាំលាន (២៥.០០០.០០០) រៀល ដោយពុំទាន់គិតដល់ទោសព្រហ្មទណ្ឌផ្សេងទៀត ឬ/និងលុបឈ្មោះចេញពីបញ្ជីបោះឆ្នោតសម្រាប់រយៈ ពេលប្រាំ(៥)ឆ្នាំ ចំពោះសមាជិកគណៈកម្មាធិការជាតិ សមាជិកគណៈកម្មការខេត្ត ក្រុង ឃុំ សង្កាត់ រៀបចំការបោះឆ្នោត និងសមាជិកគណៈកម្មការការិយាល័យបោះឆ្នោតដែលបន្តឯកសារ បន្តសន្លឹកឆ្នោត ឬប្រើកលល្បិច ដើម្បីបន្តលទ្ធផលនៃការបោះឆ្នោត ។

មាត្រា ១២៦-ថ្មី នៃ ច.ប.ត.រ

ត្រូវផ្ដន្ទាទោសពិន័យជាប្រាក់ពីដប់លាន (១០.០០០.០០០)រៀល ដល់ហាសិបលាន (៥០.០០០.០០០) រៀល និងត្រូវបញ្ឈប់ពីការងារបោះឆ្នោតជារៀងរហូត ចំពោះភ្នាក់ងារ ឬសមាជិក ឬបុគ្គលិកនៃគណៈកម្មា ធិការជាតិ ឬភ្នាក់ងារ ឬសមាជិក ឬបុគ្គលិកនៃគណៈកម្មការរៀបចំការបោះឆ្នោតណា ដែលប្រព្រឹត្តល្មើស នឹងវាក្យខ័ណ្ឌទី ២ មាត្រា ១២ នៃច្បាប់ស្តីពីការបោះឆ្នោតជ្រើសតាំងតំណាងរាស្ត្រ ។

មាត្រា ១២៧-ថ្មី នៃច្បាប់ ច.ប.ត.រ

ត្រូវព្រមានចំពោះជនណាដែលប្រព្រឹត្តល្មើសនឹងមាត្រា ៥៥ថ្មី ឬមាត្រា ១០០ នៃច្បាប់ស្តីពីការបោះ ឆ្នោតជ្រើសតាំងតំណាងរាស្ត្រ ។ ក្នុងករណីដែលមិនព្រមអនុវត្តតាមការព្រមាននេះ ត្រូវឃាត់ខ្លួន និងដកហូត អាវុធសម្រាប់រយៈពេលសែសិបប្រាំបី(៤៨)ម៉ោង ដោយភ្នាក់ងារមានសមត្ថកិច្ច និងផ្ដន្ទាទោសពិន័យជាប្រាក់ ពីដប់លាន (១០.០០០.០០០)រៀល ដល់ហាសិបលាន (៥០.០០០.០០០)រៀល ។

ប្រសិនបើជនល្មើសនោះជាមន្ត្រីរាជការស៊ីវិល កងយោធពលខេមរភូមិន្ទ ឆករបាលជាតិ គណៈកម្មា ធិការជាតិរៀបចំការបោះឆ្នោតត្រូវ ៖

- ស្នើទៅប្រធានស្ថាប័នរបស់សាមីខ្លួន ដើម្បីឱ្យដាក់ពិន័យរដ្ឋបាល ចាប់ពីការដាក់ឱ្យនៅទំនេរដោយ គ្មានបៀវត្ស រហូតដល់ការបណ្តេញចេញពីមុខតំណែង យោលទៅតាមកម្រិតនៃបទល្មើស ។
- លុបឈ្មោះចេញពីបញ្ជីបោះឆ្នោត ។

ប្រសិនបើជនល្មើសនោះជាភ្នាក់ងារ ឬជាសមាជិក ឬជាបុគ្គលិករបស់គណៈកម្មាធិការជាតិ ឬគណៈ កម្មការខេត្ត ក្រុង ឃុំ សង្កាត់រៀបចំការបោះឆ្នោត ត្រូវលុបឈ្មោះចេញពីការងារភ្លាម និងមិនឱ្យចូលបម្រើ ការងារជាមួយគណៈកម្មាធិការជាតិរៀបចំការបោះឆ្នោត ឬគណៈកម្មការរៀបចំការបោះឆ្នោតគ្រប់លំដាប់ថ្នាក់ សម្រាប់រយៈពេលដប់(១០)ឆ្នាំ ចាប់ពីសម័យបោះឆ្នោតនេះទៅ បន្ថែមលើទណ្ឌកម្មដូចមានចែងក្នុងវាក្យខណ្ឌ ទី១ នៃមាត្រានេះ ។

មាត្រា ១២៨-ថ្មី នៃច្បាប់ ច.ប.ត.រ

គណៈកម្មាធិការជាតិរៀបចំការបោះឆ្នោត ត្រូវលុបឈ្មោះចេញពីបញ្ជីបោះឆ្នោតសម្រាប់រយៈពេលប្រាំ (៥)ឆ្នាំ និងត្រូវស្នើទៅប្រធានស្ថាប័នរបស់សាមីខ្លួនឱ្យដាក់ពិន័យរដ្ឋបាលចាប់ពីដាក់ឱ្យនៅទំនេរដោយគ្មានបៀវត្ស រហូតដល់ការបណ្តេញចេញពីមុខតំណែង ចំពោះមន្ត្រីរាជការ ឬអ្នកទទួលខុសត្រូវណាដែលប្រព្រឹត្តល្មើស នឹងមាត្រា ២៩ថ្មី នៃច្បាប់នេះ ។

មាត្រា ១២៩-ទី១ នៃ ច.ប.ត.វ

ត្រូវផ្ដន្ទាទោសពិន័យជាប្រាក់ពីប្រាំលាន (៥.០០០.០០០)រៀល ដល់ដប់លាន (១០.០០០.០០០) រៀល ឬ/និងត្រូវលុបឈ្មោះចេញពីបញ្ជីបោះឆ្នោតសម្រាប់រយៈពេលប្រាំ (៥)ឆ្នាំ ចំពោះជនណាដែលបង្គាប់ បញ្ជា ឬលួងលោមបោកបញ្ឆោត ឱ្យអ្នកបោះឆ្នោតជ្រើសយកគណបក្សនយោបាយតាមការចង្អុលបង្ហាញ ឬតាម មធ្យោបាយណាមួយផ្សេងទៀតក្នុងពេលបោះឆ្នោត ។

ប្រសិនបើជនល្មើសនោះជាភ្នាក់ងារ ឬជាបុគ្គលិកគណៈកម្មាធិការជាតិ ឬគណៈកម្មការរៀបចំការបោះ ឆ្នោតគ្រប់លំដាប់ថ្នាក់ គណៈកម្មាធិការជាតិរៀបចំការបោះឆ្នោត ត្រូវលុបឈ្មោះចេញពីការងារ និងមិនឱ្យ ចូលបម្រើការងារក្នុងគណៈកម្មការរៀបចំការបោះឆ្នោតគ្រប់លំដាប់ថ្នាក់សម្រាប់រយៈពេលដប់ (១០)ឆ្នាំ ចាប់ ពីសម័យបោះឆ្នោតនេះតទៅ ។

ប្រសិនបើជនប្រព្រឹត្តល្មើសនោះជាបេក្ខជនឈរឈ្មោះបោះឆ្នោត ត្រូវលុបបេក្ខភាពរបស់សាមីខ្លួនចោល បន្ថែមលើទណ្ឌកម្ម ដូចមានចែងក្នុងវាក្យខ័ណ្ឌទី ១ នៃមាត្រានេះ ។

មាត្រា ១៣០-ទី១ នៃ ច.ប.ត.វ

ត្រូវផ្ដន្ទាទោសពិន័យជាប្រាក់ពីដប់លាន (១០.០០០.០០០)រៀល ទៅម្ភៃប្រាំលាន (២៥.០០០.០០០) រៀល ដោយពុំទាន់គិតដល់ទោសព្រហ្មទណ្ឌផ្សេងទៀត ឬ/និងត្រូវលុបឈ្មោះពីបញ្ជីបោះឆ្នោតសម្រាប់រយៈពេល ប្រាំ (៥)ឆ្នាំ ចំពោះជនណាដែលមានចេតនាធ្វើឱ្យរើកហិបឆ្នោត ដាច់ ឬរហែក ឬរហូតឃ្នុំ ឬគ្រឿង សម្គាល់សម្រាប់រក្សាសុវត្ថិភាពហិបឆ្នោត ឬមានចេតនាធ្វើឱ្យបាត់ ឬលួច ឬដូរ ឬជណ្ដើម ឬបំផ្លាញ ហិបឆ្នោតដែលមានសន្លឹកឆ្នោត ។

ប្រសិនបើជនល្មើសនោះជាភ្នាក់ងារ ជាបុគ្គលិក ឬជាសមាជិកនៃគណៈកម្មាធិការជាតិ ឬគណៈកម្ម ការរៀបចំការបោះឆ្នោតគ្រប់លំដាប់ថ្នាក់ គណៈកម្មាធិការជាតិរៀបចំការបោះឆ្នោត ត្រូវលុបឈ្មោះចេញពីការ ងារ និងមិនឱ្យសាមីខ្លួនចូលបម្រើការងារជាមួយគណៈកម្មាធិការជាតិ ឬគណៈកម្មការរៀបចំការបោះឆ្នោត គ្រប់លំដាប់ថ្នាក់សម្រាប់រយៈពេលដប់ (១០)ឆ្នាំ គិតចាប់ពីសម័យបោះឆ្នោតនេះតទៅ ។

ប្រសិនបើជនល្មើសនោះជាបេក្ខជនវិញ ត្រូវលុបបេក្ខភាពរបស់សាមីខ្លួនចោលបន្ថែមលើទណ្ឌកម្ម ដូច មានចែងក្នុងវាក្យខ័ណ្ឌទី ១ នៃមាត្រានេះ ។

មាត្រា ១៣១-ទី១ នៃ ច.ប.ត.វ

ត្រូវផ្ដន្ទាទោសពិន័យជាប្រាក់ពីប្រាំលាន (៥.០០០.០០០)រៀល ទៅដប់លាន (១០.០០០.០០០)រៀល ដោយពុំទាន់គិតដល់ទោសព្រហ្មទណ្ឌផ្សេងទៀត ឬនិងត្រូវលុបឈ្មោះចេញពីបញ្ជីបោះឆ្នោត សម្រាប់រយៈពេលប្រាំ (៥)ឆ្នាំ ចំពោះជនណា ឬគណបក្សនយោបាយណាដែលប្រព្រឹត្តល្មើសនឹងមាត្រា ៧៣ថ្មី ឬមាត្រា ៧៦ នៃ ច្បាប់នេះ ។

មាត្រា ១៣៣-ថ្មី នៃ ច.ប.ត.វ

ត្រូវព្រមានចំពោះជនណាដែលប្រព្រឹត្តល្មើសនិងមាត្រា ៧២នៃច្បាប់នេះ ។ ក្នុងករណីដែលនៅពុំព្រម អនុវត្តតាម ត្រូវលុបឈ្មោះចេញពីបញ្ជីបោះឆ្នោតសម្រាប់រយៈពេលប្រាំ(៥)ឆ្នាំ លុបបេក្ខភាពរបស់សាមីខ្លួន ឬ លុបបេក្ខភាពរយៈពេលបោះឆ្នោតរបស់គណបក្សនយោបាយ ឬនិងត្រូវផ្តន្ទាទោសពិន័យជាប្រាក់ពីប្រាំលាន (៥.០០០.០០០)រៀល ទៅដប់លាន (១០.០០០.០០០)រៀល ។



ឧបសម្ព័ន្ធទី ១៧

ស្ថិតិ

បទបញ្ជាផ្ទៃក្នុងពេលបើកសវនាការ ឬ អន្តរប្រជុំផ្សះផ្សារដោះស្រាយបណ្តឹង

ដើម្បីរក្សាសណ្តាប់ធ្នាប់ របៀបរៀបរយ សុវត្ថិភាព និងសន្តិសុខក្នុងបន្ទប់សវនាការ ឬបន្ទប់ប្រជុំផ្សះផ្សារ ជនគ្រប់រូប ដែលមានវត្តមានក្នុងបន្ទប់សវនាការ ឬបន្ទប់ប្រជុំផ្សះផ្សារត្រូវគោរព និងអនុវត្តបទបញ្ជាដូចតទៅ ៖

១. ហាមជក់បារីក្នុងបន្ទប់សវនាការ ឬបន្ទប់ប្រជុំផ្សះផ្សារ
២. ហាមបង្កភាពអនាធិបតេយ្យក្នុងបន្ទប់សវនាការ ឬបន្ទប់ប្រជុំផ្សះផ្សារ ដូចជា ៖
 - ការដើរឆ្លងកាត់ ឬដើរចេញ-ចូលរហេតរហូត ដោយគ្មានការអនុញ្ញាត
 - ការជជែកគ្នាខ្លាំងៗ ឬស្រែកទូទ្បា ឬបង្កសំឡេងរំខានផ្សេងៗ ។
៣. ហាមយកក្មេងអាយុក្រោម ១៨ ឆ្នាំ ចូលក្នុងបន្ទប់សវនាការ ឬបន្ទប់ប្រជុំផ្សះផ្សារ លើកលែងតែមានការអនុញ្ញាតជាមុនពីក្រុមប្រឹក្សាជំនុំជម្រះ ឬក្រុមប្រឹក្សាប្រជុំផ្សះផ្សារ ។
៤. ហាមយកអាវុធជាតិផ្ទុះ សារធាតុពុល និងវត្ថុគ្រោះថ្នាក់ផ្សេងៗចូលក្នុងបន្ទប់សវនាការ ឬបន្ទប់ប្រជុំផ្សះផ្សារ ។
៥. ហាមថតរូប និងអាត់សំឡេង លើកលែងតែមានការអនុញ្ញាតពីប្រធានក្រុមប្រឹក្សាជំនុំជម្រះ ឬប្រធានក្រុមប្រឹក្សាប្រជុំផ្សះផ្សារ ។
៦. ហាមប្រើប្រាស់ទូរស័ព្ទដៃ វីទ្យុទាក់ទងផ្សេងៗក្នុងបន្ទប់សវនាការ ឬបន្ទប់ប្រជុំផ្សះផ្សារ ។
៧. ក្នុងករណីជនណាម្នាក់ ឬច្រើននាក់បង្កភាពណាមួយដែលក្រុមប្រឹក្សាជំនុំជម្រះ ឬក្រុមប្រឹក្សាប្រជុំផ្សះផ្សារយល់ឃើញថា ធ្វើឱ្យមានការប៉ះពាល់ដល់របៀបរៀបរយនៃសវនាការ ឬការប្រជុំផ្សះផ្សារក្រុមប្រឹក្សាជំនុំជម្រះ ឬក្រុមប្រឹក្សាប្រជុំផ្សះផ្សារ អាចបណ្តេញជននោះ ឬទាំងនោះចេញពីបន្ទប់សវនាការ ឬបន្ទប់ប្រជុំផ្សះផ្សារ ។

ជនណាមិនគោរពបទបញ្ជានេះ ឬបង្កភាពរីករវក្នុងពេលសវនាការ ឬប្រជុំផ្សះផ្សារ ត្រូវទទួលទោសតាមច្បាប់ជាធរមាន ។



ឧបសម្ព័ន្ធទី ១៨

ស្តីពី

ន្ទីរសេវាថែទាំសម្បទ

ការធ្វើសច្ចាប្រណិធាន ត្រូវដឹកនាំធ្វើឡើងដោយមន្ត្រីសវនាការ ឬលេខាធិការសវនាការមួយរូប ហើយត្រូវធ្វើនៅចំពោះមុខវត្តសក្តិសិទ្ធិ នៅទីកន្លែងបើកសវនាការនីមួយៗ ។

មុននឹងចាប់ផ្តើមធ្វើសម្បទ អ្នកស្បថត្រូវអុជទៀន ធូប ឬជានៅចំពោះមុខវត្តសក្តិសិទ្ធិ ដែលខ្លួនត្រូវស្បថនោះ ។ បន្ទាប់មកមន្ត្រីសវនាការ ឬលេខាធិការសវនាការ ត្រូវអានប្រារព្ធវាទខ្លាំងៗ ច្បាស់ៗឱ្យអ្នកស្បថស្តាប់ រួចអានពាក្យសច្ចាប្រណិធានឱ្យអ្នកស្បថថាតាម ។

ក្រោយពីធ្វើសម្បថរួច មន្ត្រីសវនាការ ឬលេខាធិការសវនាការ ត្រូវធ្វើកំណត់ហេតុនៃការធ្វើស្បថនោះ ដោយបញ្ជាក់ថា បានធ្វើត្រឹមត្រូវ ហើយសេចក្តីបានចេញវាចាឱ្យស្បថយ៉ាងណាត្រូវកត់ក្នុងកំណត់ហេតុយ៉ាងនោះផង ។

ប្រារព្ធវាទ

បពិត្រអស់ទេព្រក្ស អារក្ខអារក្ស អ្នកតា និងបារមីដ៏សក្តិសិទ្ធិ មានព្រះអង្គដងកើ ព្រះអង្គក្រពុំឈ្នក ព្រះអង្គស្មោះត្រង់ ព្រះអង្គចេក ព្រះអង្គចម អ្នកតាយ៉ាងម៉ឺង អ្នកតាក្រហមក លោកតាដំបងដែក លោកតាដំបងគ្រព្វាង លោកយាយទេព ព្រះអង្គវិហារស្នូតិ ព្រះអង្គព្រះជីវិតបារាយណ៍ ព្រះអង្គវត្តភ្នំខ្លាំងជាដើម សូមយាងអញ្ជើញមកធ្វើជាអធិបតីក្នុងពិធីសម្បទនេះ ត្បិតគុភាគីនេះបានឈ្មោះទាស់ទែងគ្នា ហើយអះអាងលើសាក្សីថា ជាអ្នកបានដឹង បានឃើញ បានឮ និង បានចាំដោយផ្ទាល់ ហើយច្បាប់តម្រូវឱ្យយកអ្នកទាំងនេះមកធ្វើជាសាក្សីឱ្យឆ្លើយឱ្យបានទៀងត្រង់តាមការណ៍ពិត ។

បើអ្នកណាឆ្លើយមិនពិត តាមដែលខ្លួនបានដឹង បានឃើញ បានឮ និង បានចាំទេ សូមអស់ទេព្រក្ស អារក្ខអារក្ស អ្នកតា យាយទេព និង បារមីដ៏សក្តិសិទ្ធិបំផ្លាញឱ្យលាញ ឱ្យស្លាប់តែហោងយ៉ាងវេទនា ដោយគ្រាប់កាំភ្លើង រន្ធបាញ ខ្នាខាំ ពស់ចឹក លុះអនាគតជាតិឱ្យព្រាត់ប្រាសឱពុកម្តាយ បងប្អូន កូនចៅ ឱ្យក្ររហេមរហាម ខ្វះខាតទ្រព្យ រងទុក្ខវេទនា អស់ប្រាំបីរយជាតិ ។

បើអ្នកណាឆ្លើយឱ្យការណ៍ ដោយពិតត្រង់ មិនរៀបរយ មិនភូតកុហក មិនលម្អៀង ព្រោះជាញាតិសាលាហិត មិនសមគំនិត ព្រោះខ្លាច ព្រោះស្តាប់ ព្រោះលាភសក្ការៈ ព្រោះស៊ីសំណូកទេ សូមអស់ទេព្រក្ស អារក្ខអារក្ស អ្នកតា យាយទេព និងបារមីដ៏សក្តិសិទ្ធិក្នុងលោកជួយឱ្យគេមានអាយុយិនយូរ មានសុខភាពល្អ មានទ្រព្យសម្បត្តិសម្បូរណ៍ហូរហៀរ មានញាតិដៅគោរព ស្រឡាញ់រាប់អាន លុះអនាគតជាតិបានជួបតែសេចក្តីល្អ ចម្រុងចម្រើន ថ្កុំថ្កើង រុងរឿង សមដូចសេចក្តីបំណងប្រាថ្នា កុំបីអាក់ខានឡើយ ។

ពាក្យសម្តីប្រណិធាន

ខ្ញុំសូមឆ្លើយតែការពិត ដែលខ្ញុំបានឃើញ បានឮ បានដឹង និង បានចាំផ្ទាល់ ។

បើខ្ញុំឆ្លើយមិនពិត ដោយប្រការណាមួយ សូមអស់ទេព្រា អារក្ស អ្នកតា និងបារមីដ៏សក្តិសិទ្ធិទាំងអស់បរាមុខខ្ញុំ ឱ្យវិនាសលាញ អន្តរាយទ្រព្យសម្បត្តិ និង ស្លាប់តែហោងយ៉ាងវេទនា តែបើខ្ញុំឆ្លើយពិតត្រង់ សូមទេវតាជួយឱ្យខ្ញុំមានទ្រព្យសម្បត្តិសម្បូរណ៍ហូរហៀរ និងរស់នៅប្រកបដោយសេចក្តីសុខក្សេមក្សាន្ត ជួបជុំបងប្អូន កូនចៅ ញាតិវង្សសន្តាន ជារៀងរហូតគ្រប់ជំនាន់កុំបីអាក់ខានឡើយ ។



ចោទបញ្ជូនដោយ

គណៈកម្មាធិការជាតិរៀបចំការបោះឆ្នោត